

湖北江瀚新材料股份有限公司
功能性硅烷偶联剂及中间体建设项目

环境影响报告书

(征求意见稿)

湖北荆州环境保护科学技术有限公司

国环评证：乙字第 2610 号

二〇二一年一月

目 录

概 述.....	1
一、建设项目特点.....	1
二、环境影响评价工作过程.....	1
三、关注的主要环境问题及环境影响.....	2
四、环境影响评价主要结论.....	2
1 总则.....	4
1.1 编制依据.....	4
1.2 评价目的及工作原则.....	8
1.3 环境影响识别及评价因子筛选.....	10
1.4 评价标准.....	12
1.5 评价工作等级和评价范围.....	16
1.6 相关规划及环境功能区划.....	20
1.7 主要环境保护目标.....	31
1.8 评价技术路线.....	32
2 现有工程回顾.....	33
2.1 公司基本情况.....	33
2.2 现有工程组成情况.....	34
2.3 现有工程主要产品.....	36
2.4 现有工程公用工程.....	38
2.5 现有工程生产工艺流程及产污节点.....	38
2.6 现有工程环境保护措施.....	38
2.7 现有工程污染物排放及达标情况.....	41
2.8 存在的环境保护问题.....	49
3 建设项目概况.....	50
3.1 基本情况.....	50
3.2 项目组成.....	50
3.3 建设地点.....	57
3.4 原辅材料.....	57
3.5 主要生产设备.....	58
3.6 产品方案及产品质量标准.....	58
3.7 厂区平面布置.....	61
3.8 公用工程.....	62
3.9 建设项目与现有工程依托关系.....	64
3.10 运行时间与劳动定员.....	64
3.11 建设周期.....	65
3.12 总投资与环境保护投资.....	65
4 建设项目工程分析.....	66

4.1 生产工艺流程.....	66
4.2 相关平衡.....	68
4.3 污染源源强.....	68
4.4 环境影响减缓措施.....	84
4.5 清洁生产分析.....	86
5 环境现状调查与评价.....	93
5.1 自然环境现状.....	93
5.2 区域环境质量现状调查与评价.....	97
5.3 环境保护目标调查.....	111
6 环境影响预测与评价.....	113
6.1 营运期环境影响预测评价.....	113
6.2 施工期环境影响预测评价.....	171
7 环境风险评价.....	176
7.1 环境风险评价的目的和重点.....	176
7.2 风险调查.....	176
7.3 风险等级判定.....	178
7.4 风险识别.....	184
7.5 风险事故情形分析.....	187
7.6 源项分析.....	190
7.7 风险预测及评价.....	191
7.8 风险管理.....	199
7.9 风险评价结论.....	218
8 环境保护措施及其可行性论证.....	222
8.1 营运期环境保护措施.....	222
8.2 施工期环境保护措施.....	248
8.3 环境保护投入估算.....	250
8.4 项目竣工环境保护“三同时”验收清单.....	250
8.5 项目环境可行性分析.....	253
9 环境影响经济损益分析.....	263
9.1 经济效益分析.....	263
9.2 社会效益分析.....	263
9.3 环境损益分析.....	263
9.4 小结.....	266
10 环境管理与监测计划.....	267
10.1 环境管理要求.....	267
10.2 污染物排放管理要求.....	268
10.3 环境管理制度.....	274
10.4 环境监测计划.....	282

11 环境影响评价结论	285
11.1 建设项目建设概况.....	285
11.2 环境质量现状.....	285
11.3 主要环境影响.....	286
11.4 公众意见采纳情况.....	288
11.5 环境保护措施及污染物排放情况.....	288
11.6 环境影响经济损益分析.....	290
11.7 环境管理与监测计划.....	290
11.8 环境风险.....	290
11.9 清洁生产.....	291
11.10 主要污染物总量控制.....	291
11.11 项目环境可行性.....	291
11.12 环境影响结论.....	291

概述

一、建设项目特点

湖北江瀚新材料股份有限公司前身为荆州市江汉精细化工有限公司，是1998年改制组建的民营股份制企业，位于荆州市沙市经济技术开发区内，公司现占地500亩，拥有总资产过15亿元，职工人数720余人，其中硕士6人，大专以上学历的科技人员220人，拥有一支由80多名高、中级专业技术人员组成的研发团队，现已开发出十二大系列100多个品种的硅烷偶联剂和硅烷交联剂产品，工厂建成多条工艺先进的自动化生产线。

从2011年起，公司先后被评定为湖北省企业技术中心、高新技术企业、湖北民营企业100强、湖北省科技型中小企业成长路线图计划重点培育企业、荆州市首届十佳创新型企业、荆州工业经济发展先进单位、“十二五”中国石油和化工优秀民营企业、中国精细化工企业100强等。

湖北江瀚新材料股份有限公司现投资30000万元，在厂区西北部预留空地建设功能性硅烷偶联剂及中间体建设项目，将新建生产车间4栋，包装车间1栋，成品罐区1座，中间体罐区1座，盐酸吸收区1座，洗桶区1座，泵区1座以及区域控制室1栋。项目建成后可年产产品3-氯丙基三乙氧基硅烷（A110）5000吨、3-（2,3-环氧丙氧）丙基三甲氧基硅烷（O187）5000吨、3-甲基丙烯酰氧丙基三甲氧基硅烷（O174）5000吨、丙基三甲氧基硅烷（N313）5000吨、正硅酸乙酯（T28）20000吨、双-[3-(三乙氧基硅)-丙基]-四硫化物（S69）20000吨，年产中间品3-氯丙基三乙氧基硅烷中间体（JH-I30）30000吨。该项目于2020年12月4日取得了《湖北省固定资产投资项目备案证》（登记备案项目代码：2020-421002-26-03-069196）。

二、环境影响评价工作过程

根据《中华人民共和国环境影响评价法》、《建设项目环境保护管理条例》及国家环境保护部《建设项目环境影响评价分类管理名录》等环保法律、法规的有关规定，该项目属于十五、化学原料和化学制品制造业“36.基本化学原料制造”（除单纯混合和分装外的），本项目应编制环境影响报告书。2021年1月湖

北江瀚新材料股份有限公司正式委托湖北荆州环境保护科学技术有限公司承担该项目环境影响评价工作。

我公司在接受委托后，认真组织实施了该项目的环境影响评价工作，组织有关技术人员收集、整理资料，对项目所在区域环境现状进行了调查，并对国内类似的企业生产和环境保护情况进行了调研，分析了该项目生产工艺方案、环境影响评价重点、评价范围和污染现状，对环境影响主要因子进行识别和筛选，对周围自然、社会环境进行调查，对工程分析和污染源参数进行核算，并进行大气、水和环境噪声影响预测及分析，优化了项目污染防治措施，在此基础上完成了《湖北江瀚新材料股份有限公司功能性硅烷偶联剂及中间体建设项目环境影响报告书》（送审本），提交给湖北江瀚新材料股份有限公司报荆州市生态环境局审查。

本报告书在编制过程中，得到了荆州市生态环境局沙市区分局以及建设单位湖北江瀚新材料股份有限公司等有关部门及单位的指导和大力支持，在此一并表示感谢！

三、关注的主要环境问题及环境影响

我公司在开展“湖北江瀚新材料股份有限公司功能性硅烷偶联剂及中间体建设项目”评价工作过程中主要关注以下问题：

- （1）公司现有工程存在的主要环境问题。
- （2）建设项目生产工艺与污染源源强核算。
- （3）建设项目产生的主要环境影响分析及评价。
- （4）建设项目污染物产排情况，拟采取的污染防治措施及论证性分析。
- （5）建设项目环境风险预测评价与风险防范措施。
- （6）项目的建设与国家、地方产业政策及规划的相符性。
- （7）项目清洁生产水平分析、主要污染物排放总量控制。
- （8）项目建设可行性分析。

四、环境影响评价主要结论

本评价对项目进行了工程分析、环境现状调查与评价、环境影响预测、环境风险分析、污染防治措施分析、总量控制分析、产业政策及规划符合性分析

等工作。

通过分析结论如下：湖北江瀚新材料股份有限公司功能性硅烷偶联剂及中间体建设项目的建设将促进地区经济的发展。项目建设符合国家产业政策要求，符合城镇发展规划，满足资源综合利用和清洁生产政策的要求。本项目建设单位在认真落实本评价报告提出的各项环境污染防治措施后，投产后正常运行时，各项污染物能实现稳定达标排放，污染物排放不会改变周围环境功能类别，公众普遍支持本项目建设，污染物排放总量可在荆州市内平衡解决。在加强监控、建立风险防范措施，并制定切实可行的应急预案的情况下，本项目的环境风险是可以接受的。

项目选址符合荆州市城市总体规划、沙市经济开发区总体规划、土地利用规划、环境空气功能区划、水环境功能区划、声环境功能区划以及建设项目环境管理的要求。只要严格落实环境影响报告书提出的环保对策及措施，严格执行“三同时”制度，确保项目污染物达标排放，认真落实环境风险的防范措施及应急预案，从环保角度而言，项目在拟定地点按拟定规模建设，具有环境可行性。

1 总则

1.1 编制依据

1.1.1 法律法规、行政文件及技术规范

1.1.1.1 法律

- (1) 《中华人民共和国环境保护法》（2014年4月24日）；
- (2) 《中华人民共和国大气污染防治法》（2018年10月26日修订）；
- (3) 《中华人民共和国水污染防治法》（2017年6月27日修订）；
- (4) 《中华人民共和国固体废物污染环境防治法》（2020年4月29日修订）；
- (5) 《中华人民共和国环境噪声污染防治法》（2018年12月29日修订）；
- (6) 《中华人民共和国水法》（2016年7月2日修订）；
- (7) 《中华人民共和国节约能源法》（2016年7月2日修订）；
- (8) 《中华人民共和国环境影响评价法》（2018年12月29日修订）；
- (9) 《中华人民共和国清洁生产促进法》（2012年7月1日修订）；
- (10) 《中华人民共和国长江保护法》（2021年3月1日实施）。

1.1.1.2 行政法规

- (1) 中华人民共和国国务院令 第 682 号《建设项目环境保护管理条例》(2017年10月1日)；
- (2) 中华人民共和国国务院令 第 344 号《危险化学品安全管理条例(修订)》(国务院令 第 591 号, 2011 年 3 月)；
- (3) 国务院国发〔2005〕40 号文《关于发布实施<促进产业结构调整暂行规定>的决定》（2005 年 12 月 2 日）；
- (4) 国务院国发〔2005〕39 号文《国务院关于落实科学发展观加强环境保护的决定》（2005 年 12 月 3 日）；
- (5) 国务院国发〔2006〕11 号《关于加快推进产能过剩行业结构调整的通知》（2006 年 3 月 12 日）；
- (6) 《国务院关于加强环境保护重点工作的意见》（国发〔2011〕35 号, 2011 年 10 月 20 日）；

1.1.1.3 部门规章和行政文件

(1) 国家发展改革委令 2019 年第 29 号《产业结构调整指导目录（2019 年版）》；

(2) 生态环境部令（2020 年 11 月 30 日）第 16 号《建设项目环境影响评价分类管理名录（2021 年版）》；

(3) 国土资源部、国家发展改革委国土资发〔2012〕98 号《关于发布实施《限制用地项目目录（2012 年本）》和《禁止用地项目目录（2012 年本）》的通知》；

(4) 国土资发〔2008〕24 号国土资源部关于发布和实施《工业项目建设用地控制指标》的通知；

(5) 《关于进一步加强环境影响评价管理防范环境风险的通知》（环境保护部文件环发〔2012〕77 号，2012 年 07 月 03 日）；

(6) 《关于进一步加强危险化学品安全生产工作的指导意见》（国务院安委会办公室安委办〔2008〕26 号，2008 年 9 月 14 日）；

(7) 《关于开展重大危险源监督管理工作的指导意见》（安监管协调字〔2004〕56 号，2004 年 4 月 27 日）；

(8) 《关于深入推进重点企业清洁生产的通知》，（环发〔2010〕54 号，2010 年 4 月 12 日）；

(9) 关于印发《突发环境事件应急预案管理暂行办法》的通知（环发〔2010〕113 号）；

(10) 《国务院关于印发“十三五”节能减排综合性工作方案的通知》（国发〔2016〕74 号，2017 年 1 月 5 日）；

(11)《关于切实加强风险防范严格环境影响评价管理的通知》（环发〔2012〕98 号，2012 年 8 月 8 日）；

(12) 《国务院关于印发大气污染防治行动计划的通知》（国发〔2013〕37 号，2013 年 9 月 10 日）；

(13) 国务院国发〔2016〕31 号《国务院关于印发土壤污染防治行动计划的通知》（2016 年 5 月 31 日）；

(14) 《关于进一步加强工业节水工作的意见》（工信部节〔2010〕218 号，

2010年5月)；

(15) 《建设项目环境影响评价政府信息公开指南(试行)》(环保部, 2014年1月1日)；

(16) 环发(2014)197号《建设项目主要污染物排放总量指标审核及管理暂行办法》；

(17) 环大气(2017)121号《“十三五”挥发性有机物污染防治工作方案》；

(18) 工信部联节(2016)217号《重点行业挥发性有机物削减行动计划》；

(19) 环土函(2019)25号《关于印发地下水污染防治实施方案的通知》。

1.1.1.4 地方法规、规章

(1) 鄂政办发〔2000〕10号《省人民政府办公厅转发省环保局关于湖北省地表水环境功能区划类别的通知》；

(2) 鄂政函〔2003〕101号文《省人民政府关于同意湖北水功能区划的批复》；

(3) 湖北省人民政府办公厅《湖北省大气污染防治条例》，2018年11月19日修订，2019年6月1日实施；

(4) 湖北省人民政府办公厅《湖北省水污染防治条例》，2018年11月19日修订，自修订之日起施行

(5) 湖北省人民政府办公厅《湖北省土壤污染防治条例》，2016年10月1日起施行；

(6) 鄂政办发〔2019〕18号《省人民政府办公厅关于调整建设项目环境影响评价文件分级审批权限的通知》2019年02月21日发布；

(7) 推动长江经济带发展领导小组办公室第89号《关于发布长江经济带发展负面清单指南(试行)的通知》，2019年1月12日。

(8) 鄂环发〔2018〕8号《省环保厅、省发改委关于印发湖北省生态保护红线划定方案的通知》，2018年7月26日；

(9) 省环保厅、省发改委、省财政厅、省交通运输厅、省质监局、省能源局鄂环发〔2018〕7号关于《印发<湖北省挥发性有机物污染防治三年行动实施方案>的通知》，2018年5月28日；

(10)湖北省人民政府令第364号《湖北省危险化学品安全管理办法》(2013

年 8 月 26 日省人民政府常务会议审议通过，自 2013 年 11 月 1 日起施行）；

(11) 鄂政办发〔2016〕96 号《省人民政府办公厅关于印发湖北省主要污染物排污权有偿使用和交易办法的通知》；

(12) 鄂环办发〔2014〕58 号《关于印发<湖北省大气污染防治行动计划实施情况考核办法（试行）>的通知》；

(13) 鄂环委办〔2016〕79 号《省环委会办公室关于印发湖北重点行业挥发性有机物污染整治实施方案的通知》；

(14) 荆政发〔2014〕21 号《关于印发荆州市大气污染防治行动计划的通知》，2014 年 11 月 17 日发布；

(15) 荆政办发〔2016〕17 号《荆州市沿江重化工及造纸行业企业专项集中整治措施》；

(16) 荆政发〔2016〕12 号《荆州市水污染防治行动计划工作方案》。

1.1.1.5 技术规范

(1) 《建设项目环境影响评价技术导则-总纲》（HJ2.1-2016）；

(2) 《环境影响评价技术导则-大气环境》（HJ2.2-2018）；

(3) 《环境影响评价技术导则-地表水环境》（HJ2.3-2018）；

(4) 《环境影响评价技术导则-地下水环境》（HJ610-2016）；

(5) 《环境影响评价技术导则-声环境》（HJ2.4-2009）；

(6) 《建设项目环境风险评价技术导则》（HJ169-2018）；

(7) 《环境影响评价技术导则-土壤环境（试行）》（HJ694-2018）；

(8) 《建设项目环境影响技术评估导则》（HJ616-2011）；

(9) 《水污染治理工程技术导则》（HJ2015-2012）；

(10) 《大气污染治理工程技术导则》（HJ2000-2010）；

(11) 《排污单位自行监测技术指南 总则》(HJ 819-2017)；

(12) 《制定地方大气污大染物排放标准的技术方法》（GB/T3840-91）；

(13) 《常用危险化学品储存通则》（GB15603-1995）；

(14) 《危险化学品事故灾难应急预案》（国家安全生产监督管理总局）；

(15) 《固体废物鉴别导则（试行）》（原国家环保总局公告 2006 年 11 号）；

- (16) 《危险废物收集 贮存 运输技术规范》（HJ2025-2012）；
- (17) 《危险化学品重大危险源辨识》（GB18218-2018）；
- (18) 《危险废物鉴别标准 通则》（GB 5085.7-2019）；
- (19) 《建筑设计防火规范》（GB50016-2014）（2018 年版）；
- (20) 《建设项目危险废物环境影响评价指南》（公告 2017 年第 43 号）；
- (21) 《危险废物污染防治技术政策》（环发【2001】199 号）。

1.1.1.6 规划文件

- (1) 《全国生态保护“十三五”规划纲要》；
- (2) 《“十三五”生态环境保护规划》；
- (3) 《湖北省环境保护“十三五”规划》；
- (4) 《荆州市环境保护“十三五”规划》；
- (5) 《沙市经济开发区总体规划》。

1.1.2 评价委托书

《湖北江瀚新材料股份有限公司功能性硅烷偶联剂及中间体建设项目环境影响评价委托书》，见附件。

1.1.3 项目有关资料

湖北江瀚新材料股份有限公司提供的其它相关资料。

1.2 评价目的及工作原则

1.2.1 评价目的

为了正确处理项目所在地区的经济、社会发展和环境保护，维护生态平衡的关系，做到瞻前顾后，统筹兼顾，维护和创造良好的生产与生活环境，使该项目的建设达到经济效益、社会效益和环境效益的统一，我单位按照国家建设项目影响评价技术相关导则的规定开展本次环境影响评价工作，力求达到下述目的：

(1) 通过项目地区的环境现状调查及监测，掌握所在区域环境质量现状，确定区域主要污染源及主要环境问题；确定环境容量及满足环境容量相应对策和措施；

(2) 分析本工程所采用的生产工艺和设备是否属于清洁生产工艺；分析工

程设计采用污染治理措施的合理性、可行性和可靠性，经治理后各污染物是否能满足稳定达标排放的要求，以最大限度减少工程对环境的不利影响；对分析中发现的问题提出改进措施和要求；

(3) 根据行业技术政策和国家环境保护最佳实用技术水平，分析项目污染治理措施和清洁生产工艺，提出切实可行的污染防治对策和措施；

(4) 针对工程的特点，采用类比调研、资料分析及现场调查相结合的手段收集资料，在保证环境影响报告书质量的前提下，充分利用现有资料和成果，以节省时间、缩短评价周期，预测分析本工程建成后环境影响范围和程度；

(5) 按照国家、省、市环保行政主管部门关于“总量控制”的要求，提出切实可行的污染防治工艺，并按区域环境质量达标和污染物达标排放的要求，提出相应的污染防治措施与建议，对工程建设的可行性从环保角度作出结论，为项目审批部门的决策、设计部门的设计、建设单位工程项目的实施及项目的环境管理提供依据。

1.2.2 工作原则

突出环境影响评价的源头预防作用，坚持保护和改善环境质量。

(1) 依法评价

贯彻执行我国环境保护相关法律法规、标准、政策和规划等，优化项目建设，服务环境管理。

(2) 科学评价

规范环境影响评价方法，科学分析项目建设对环境质量的影响。

(3) 突出重点

根据建设项目的工程内容及其特点，明确与环境要素间的作用效应关系，根据规划环境影响评价结论和审查意见，充分利用符合时效的数据资料及成果，对建设项目主要环境影响予以重点分析和评价。

综上，针对项目的特点，采用物料衡算及现场测试相结合的手段收集资料，在保证环境影响报告书质量的前提下，充分利用现有资料和成果，以节省时间、缩短评价周期。实事求是分析该项目可能对环境造成的影响，结合城市发展总体规划和环境规划的要求，按照国家清洁生产、资源综合利用和循环经济的要求、提出切实可行的“清洁生产”工艺；并按区域环境质量达标、项目污染物

排放总量达标、污染物排放浓度达标和防范环境风险的要求，提出相应的污染防治措施、环境风险预防措施、环境突发事件应急预案与建议，对项目建设的可行性从环保角度做出结论，为项目审批部门的决策、设计部门的设计、建设单位项目的实施及环境管理提供科学依据。

1.3 环境影响识别及评价因子筛选

1.3.1 环境影响识别

利用矩阵识别法对本项目建设期和运营期产生的环境影响因素进行识别，具体见表 1-1。

表 1-1 建设项目环境影响识别矩阵一览表

评价时段	评价因子		影响特征				影响说明	减免防治措施
			性质	程度	时间	可能性		
施工期	自然环境	大气环境	-	2	短	小	施工二次扬尘	对道路场地洒水
		地表水环境	-	3	短	小	施工生活污水	沉淀、格栅
		环境噪声	-	3	短	小	建筑机械噪声	加强管理
		固体废物	-	3	短	小	建筑垃圾	加强管理
	生态环境	陆生植物	-	3	短	小	施工粉尘附着植物叶面	对道路、场地洒水
		水生植物	-	3	短	小	生活污水	治理
运营期	自然环境	大气环境	-	2	长	大	TVOC、甲醇、HCl	治理
		地表水环境	-	3	长	大	生产废水、生活废水	治理
		固废	-	3	长	小	生产固废、生活垃圾	分类处理处置
		环境噪声	-	3	长	小	设备噪声	合理布局、降噪措施
	生态环境	陆上植物	-	3	长	小	TVOC、甲醇、HCl	治理
		水生生物	-	3	长	小	生产废水、生活废水	分类治理

注：（1）影响性质“+”为有利影响；“-”为不利影响；

（2）影响程度“1”为重大影响；“2”为中等影响；“3”为轻微影响。

1.3.2 环境影响评价因子的筛选

根据上表列出的本工程环境影响识别矩阵，经综合分析，筛选出主要环境

影响评价因子列于表 1-2。

表 1-2 主要环境影响评价因子一览表

环境要素	评价因子		
	现状评价	施工期评价	营运期评价
地表水	水温、pH、化学需氧量、五日生化需氧量、氨氮、总磷、溶解氧	pH、COD、BOD ₅ 、SS、NH ₃ -N	COD、BOD ₅ 、SS、NH ₃ -N
地下水	pH、总硬度、高锰酸盐指数、溶解性总固体、挥发酚、氨氮、硝酸盐氮、亚硝酸盐氮、氯化物、氟化物、氰化物、六价铬、铁、砷、汞、总大肠菌群	/	耗氧量
大气	SO ₂ 、NO ₂ 、PM ₁₀ 、NH ₃ 、H ₂ S、HCl、氟化物	PM ₁₀	TVOC、甲醇、HCl
噪声	昼夜间等效声级	昼夜间等效声级	昼夜间等效声级
土壤	砷、镉、铬（六价）、铜、铅、汞、镍、四氯化碳、氯仿、氯甲烷、1,1-二氯乙烷、1,2-二氯乙烷、1,1-二氯乙烯、顺-1,2-二氯乙烯、反-1,2-二氯乙烯、二氯甲烷、1,2-二氯丙烷、1,1,1,2-四氯乙烷、1,1,2,2-四氯乙烷、四氯乙烯、1,1,1-三氯乙烷、1,1,2-三氯丙烷、氯乙烯、苯、氯苯、1,2-二氯苯、1,4-二氯苯、乙苯、苯乙烯、甲苯、对/间-二甲苯、邻-二甲苯、硝基苯、苯胺、2-氯酚、苯并（a）蒽、苯并（a）芘、苯并（b）荧蒽、苯并（k）荧蒽、蒽、二苯并（a,h）蒽、茚并（1,2,3-c,d）芘、萘	/	pH
固体废物	/	施工垃圾	一般工业固废、危险废物

1.3.3 评价时段

该项目分为建设过程和生产运行两个阶段。建设过程的环境影响属短时、局部和部分可逆性的影响，影响可随建设期的完成而基本消失；运行期的环境影响属长期、局部和不可逆性影响，并随着排污量的增加对环境的影响也将进一步加深，从环保管理控制上必须满足污染物达标排放和总量控制，确保满足区域环境质量的的功能要求。

因此，评价重点关注运行期的环境影响，同时对建设期做简要分析。

1.4 评价标准

1.4.1 环境质量标准

(1) 空气环境质量标准见表 1-3。

表 1-3 环境空气质量标准限值一览表

类别	标准号及名称	评价对象	类(级)别	标准限值		
				名称	取值时间	限值
环境空气	《环境空气质量标准》(GB3095-2012)	区域环境空气	二	SO ₂	24 小时平均	150 $\mu\text{g}/\text{m}^3$
					1 小时平均	500 $\mu\text{g}/\text{m}^3$
				PM ₁₀	24 小时平均	150 $\mu\text{g}/\text{m}^3$
					NO ₂	24 小时平均
				1 小时平均值		200 $\mu\text{g}/\text{m}^3$
	《环境影响评价技术导则-大气环境》(HJ2.2-2018)		附录 D 表 D.1	甲醇	1 小时平均	3000 $\mu\text{g}/\text{m}^3$
					日平均	1000 $\mu\text{g}/\text{m}^3$
				氯化氢	1 小时平均	50 $\mu\text{g}/\text{m}^3$
					日平均	15 $\mu\text{g}/\text{m}^3$
				TVOC	8 小时平均	600 $\mu\text{g}/\text{m}^3$

(2) 地表水环境质量标准见表 1-4。

表 1-4 地表水环境质量限值一览表

类别	标准号及名称	评价对象	类(级)别	标准限值	
				名称	限值(mg/m ³)
地表水环境	《地表水环境质量标准》(GB3838-2002)	长江(荆州城区段)	III	pH	6-9
				COD	≤20mg/L
				BOD ₅	≤4mg/L
				氨氮	≤1.0mg/L
				总磷	≤0.2mg/L
				总砷	≤0.05mg/L
				溶解氧	≥5mg/L
				总铅	≤0.05mg/L
				氟化物	≤1.0mg/L

(3) 区域声环境质量标准见表 1-5。

表 1-5 区域声环境质量限值一览表

类别	标准号及名称	评价对象	类(级)别	标准限值	
				名称	限值 dB(A)

					昼间	夜间
声环境	《声环境质量标准》 (GB3096-2008)	厂界	3	等效声级 Leq(A)	65	55

(4) 区域地下水环境质量执行《地下水质量标准》(GB/T14848-2017)表1 III类限值, 具体限值见表 1-6。

表 1-6 区域地下水环境质量限值一览表

序号	项目	III类限值	序号	项目	III类限值
1	pH	6.5~8.5	9	汞	≤0.001mg/L
2	耗氧量	≤3.0mg/L	10	铁	≤0.3mg/L
3	氨氮	≤0.5mg/L	11	铅	≤0.01mg/L
4	As	≤0.01mg/L	12	总硬度	≤450mg/L
5	氟化物	≤1.0 mg/L	13	硝酸盐	≤20
6	镉	≤0.005mg/L	14	亚硝酸盐	≤1.0mg/L
7	砷	≤0.01mg/L	15	挥发酚	≤0.002
8	铬(六价)	≤0.05mg/L	16	硫酸盐	≤250

(5) 区域土壤环境质量执行《土壤环境质量 建设用地土壤污染风险管控标准(试行)》(GB36600-2018)表1 第二类用地限值, 具体限值见表 1-7。

表 1-7 区域土壤环境质量限值一览表

污染物项目		第二类用地		评价对象
		筛选值	管控值	
重金属和无机物	砷	60	140	土壤环境
	镉	65	172	
	铬(六价)	5.7	78	
	铜	18000	36000	
	铅	800	2500	
	汞	38	82	
	镍	900	2000	
挥发性有机物	四氯化碳	2.8	36	
	氯仿	0.9	10	
	氯甲烷	37	120	
	1, 1-二氯乙烷	9	100	
	1, 2-二氯乙烷	5	21	
	1, 1-二氯乙烯	66	200	
	顺-1, 2-二氯乙烯	596	2000	
	反-1, 2-二氯乙烯	54	163	
二氯甲烷	616	2000		

	1, 2-二氯丙烷	5	47
	1, 1, 1, 2-四氯乙烷	10	100
	1, 1, 2, 2-四氯乙烷	6.8	50
	四氯乙烯	53	183
	1, 1, 1-三氯乙烷	840	840
	1, 1, 2-三氯乙烷	2.8	15
	三氯乙烯	2.8	20
	1, 2, 3-三氯丙烷	0.5	5
	氯乙烯	0.43	4.3
	苯	4	40
	氯苯	270	1000
	1, 2-二氯苯	560	560
	1, 4-二氯苯	20	200
	乙苯	28	280
	苯乙烯	1290	1290
	甲苯	1200	1200
	间二甲苯+对二甲苯	500	570
	邻二甲苯	640	640
半挥发性有机物	硝基苯	76	760
	苯胺	260	663
	2-氯酚	2256	4500
	苯并(a)蒽	15	151
	苯并(a)芘	1.5	15
	苯并(b)荧蒽	15	151
	苯并(k)荧蒽	151	1500
	蒽	1293	12900
	二苯并(a, h)蒽	1.5	15
	茚并(1, 2, 3-cd)芘	15	151
	萘	70	700

1.4.2 排放标准

(1) 废气排放标准详见表 1-8。

表 1-8 废气排放标准限值一览表

类别	标准号及名称	评价对象	类(级)别	控制指标	
废气	《大气污染物综合排放标准》 (GB16297-1996)	无组织废气	表 2 新污染源大气污染物 排放限值	甲醇	周界外浓度最高点 12mg/m ³
				HCl	周界外浓度最高点 0.20mg/m ³

	《挥发性有机物无组织排放控制标准》 (GB37822-2019)	无组织	表 A.1 特别排放限值	NMHC	监控点处 1 小时平均浓度值 6mg/m ³
				NMHC	监控点处任意一次浓度值 20mg/m ³

(2) 废水排放标准详见表 1-9。

表 1-9 废水排放标准限值一览表

类别	标准号及名称	评价对象	类(级)别	控制指标	
				污染物名称	最高允许排放浓度(mg/L)
废水	《污水综合排放标准》 GB8978-1996	综合废水	表 4 三级排放限值	pH	6~9
				COD	500
				BOD ₅	300
				SS	400
				NH ₃ -N	/
	园区污水接管标准		进水水质	COD	500
				BOD ₅	300
				NH ₃ -N	/
	本项目执行排放标准		执行标准	pH	6~9
				COD	500
				BOD ₅	300
				SS	400
				NH ₃ -N	/

(3) 项目噪声排放标准见表 1-10。

表 1-10 噪声排放标准限值一览表

类别	标准号及名称	评价对象	类(级)别	标准限值		
				名称	限值 dB(A)	
					昼间	夜间
施工期 噪声	《建筑施工场界环境噪声排放标准》(GB 12523-2011)	施工场界	/	等效声级 Leq(A)	70	55
营运期 噪声	《工业企业厂界环境噪声排放标准》(GB 12348-2008)	厂界四周	3	等效声级 Leq(A)	65	55

1.4.3 其他

固体废物: 按其性质不同拟分别执行不同标准: 一般工业固体废物执行《一般工业固体废物贮存、处置场污染控制标准》(GB18599-2001) 及其修改单;

危险废物执行《危险废物贮存污染控制标准》(GB18597-2001)及其修改单。

1.5 评价工作等级和评价范围

1.5.1 大气环境影响评价等级确定

按照 HJ2.2-2018《环境影响评价技术导则 大气环境》，项目大气环境影响评价工作等级判断如下：根据项目污染源初步调查结果，分别计算项目排放主要污染物的最大地面空气质量浓度占标率 P_i （第 i 个污染物，简称“最大浓度占标率”），及第 i 个污染物的地面空气质量浓度达到标准值的 10% 时所对应的最远距离 $D_{10\%}$ 。其中 P_i 定义为：

$$P_i = \frac{C_i}{C_{oi}} \cdot 100\%$$

式中： P_i —第 i 个污染物的最大地面浓度占标率，%；

C_i —采用估算模型计算出第 i 个污染物的最大 1h 地面空气质量浓度， $\mu\text{g}/\text{m}^3$ ；

C_{oi} —第 i 个污染物的环境空气质量浓度标准， $\mu\text{g}/\text{m}^3$ 。

评价工作等级按表 1.5-1 的分级判据进行划分。最大地面浓度占标率 P_i 按公式(1)计算，如污染物数 i 大于 1，取 P 值中最大者 (P_{\max})，和其对应的 $D_{10\%}$ 。

项目大气环境影响评价等级划分依据 (HJ/T2.2-2018 表 2) 见表 1-11。

表 1-11 大气环境影响评价等级判定依据

评价工作等级	评价工作分级依据
一级	$P_{\max} \geq 10\%$
二级	$1\% \leq P_{\max} < 10\%$
三级	$P_{\max} < 1\%$

根据导则规定，项目污染物数大于 1，取 P 值中最大的 (P_{\max}) 和其对应的 $D_{10\%}$ 作为等级划分依据，根据估算模型计算结果，本项目 P 值中最大占标率为 70.34%（计算详见 6.1.12 节）。对照《环境影响评价技术导则-气环境》(HJ2.2-2018) 评价等级的划分原则，大气环境影响评价工作等级为一级。

1.5.2 地表水环境影响评价等级确定

项目建成后，外排废水经过有效治理后达标排放，进入荆州申联环境科技有限公司污水处理厂，经荆州申联环境科技有限公司污水处理厂处理后排放，

为间接排放。根据《环境影响评价技术导则 地面水》（HJ2.3-2018）要求，本项目地表水环境影响评价等级为三级 B。地表水环境影响评价等级划分依据见表 1-12。

表 1-12 地表水环境影响评价等级判据表

评价等级	判定依据	
	排放方式	废水排放量 $Q / (\text{m}^3/\text{d})$; 水污染物当量数 $W / (\text{无量纲})$
一级	直接排放	$Q \geq 20000$ 或 $W \geq 600000$
二级	直接排放	其它
三级 A	直接排放	$Q < 200$ 且 $W < 6000$
三级 B	间接排放	—

1.5.3 声环境影响评价等级确定

该项目厂址地处工业区，声环境功能总体划分为 3 类功能区；预计建成后营运期声环境评价范围内没有声环境保护目标；建设项目前后评价范围内敏感目标噪声级增高量在 3dB（A）以下。根据《环境影响评价技术导则 声环境》（HJ2.4-2009），该项目声环境影响评价等级为三级。

声环境影响评价等级划分依据见表 1-13。

表 1-13 声环境评价等级判定依据

因素	项目参数	一级	二级	三级	级别
环境功能区划	3 类	0 类	1、2 类	3、4 类	三级
敏感目标	无	有	无	无	
噪声增量	小于 3dB（A）	大于 5dB（A）	3~5dB（A）	小于 3dB（A）	
受影响人口数量	变化不大	显著增加	增加较多	变化不大	

1.5.4 地下水环境影响评价等级确定

（1）建设项目类别

根据《环境影响评价技术导则 地下水》（HJ610-2016），该项目为“基本化学原料制造”项目，属于附录 A 中的 I 类建设项目。

（2）建设项目场地的地下水环境敏感程度

项目建设项目所在区域地下水环境功能规划为 III 类，该项目周边没有取用地下水的居民，没有特殊要求保护的资源，没有集中式饮用水水源地保护区。因此该项目地下水环境敏感程度判定为“不敏感”。

(3) 建设项目地下水评价工作等级判定

综上，根据 HJ610-2016，该项目地下水环境影响评价工作等级为**二级**。

地下水环境影响评价等级分级表见表 1-14。

表 1-14 地下水环境评价等级分级表

项目类别 环境敏感程度	I 类项目	II 类项目	III 类项目
敏感	一	一	二
较敏感	一	二	三
不敏感	二	三	三

1.5.5 环境风险影响评价等级确定

根据《建设项目环境风险评价技术导则》（HJ/T169-2018），环境风险评价工作等级划分为一级、二级、三级。根据建设项目涉及的物质及工艺系统危险性和所在地的环境敏感性确定环境风险潜势，按照下表确定评价工作等级。风险潜势为IV及以上，进行一级评价；风险潜势为III，进行二级评价；风险潜势为II，进行三级评价；风险潜势为I，可开展简单分析。

风险评价等级分级表见表 1-15。

表 1-15 风险评价工作等级划分表

环境风险潜势	IV、IV ⁺	III	II	I
评价工作等级	一	二	三	简单分析 a

a 是相对于详细评价工作内容而言，在描述危险物质、环境影响途径、环境危害后果、风险防范措施等方面给出定性的说明。见附录 A。

环境风险潜势为III级（详细判定见 6.3.1），对比上表，本项目环境风险评价工作等级为**二级**。

1.5.6 土壤环境影响评价等级

根据《环境影响评价技术导则 土壤环境》（HJ 964-2018），本项目为化工项目，属于污染影响型，属于 I 类。本项目占地 11868m²，主要为永久占地，属于小型；项目所在地土壤及周边土壤均为工业园用地，周边不存在耕地、园地、牧草地、饮用水水源地或居民区、学校、医院、疗养院、养老院等土壤环境敏感目标的及其他土壤环境敏感目标的，项目所在区域土壤属于“其他情况”，土壤环境敏感程度判定为“不敏感”。最终确定本项目土壤环境影响评价等级为**二级**。

表 1-16 污染影响型评价工作等级划分表

评价工作等级 \ 敏感程度	I 类			II 类			III 类		
	大	中	小	大	中	小	大	中	小
敏感	一级	一级	一级	二级	二级	二级	三级	三级	三级
较敏感	一级	一级	二级	二级	二级	三级	三级	三级	-
不敏感	一级	二级	二级	二级	三级	三级	三级	-	-

注：“-”表示可不开展土壤环境影响评价工作。

1.5.7 生态环境影响评价等级

该项目在现有厂地内建设，依据《环境影响评价技术导则生态影响》（HJ19-2011）中 4.2.1 规定，位于原厂界（或永久用地）范围内的工业类改扩建项目，可做生态环境影响分析。

1.5.8 评价范围

（1）工程分析范围

工程分析范围为拟建工程的工艺装置及与之配套的公用工程、辅助生产装置“三废”产生工序和排放情况分析，包括污染物正常排放和非正常排放两种情况。

（2）大气环境影响评价范围

大气环境评价范围为以项目厂址为中心，边长 5km 的矩形范围。

大气环境调查范围与大气环境影响评价范围相同。

（3）地表水评价范围

说明所排放的污染物类型和数量、给排水状况、排水去向、依托污水处理设施环境可行性。

（4）环境噪声影响评价范围

环境噪声评价范围为项目厂界向外拓展 200m 的范围。

（5）地下水评价范围

地下水评价范围为以该项目为中心，6km² 的范围。

（6）风险评价范围

大气风险评价范围为以该项目风险源为中心，距离中心 5km 内的圆形区域。

地下水风险评价范围与地下水环境影响评价范围相同。

地表水风险评价范围与地表水环境影响评价范围相同。

(7) 土壤评价范围

土壤评价范围为项目厂界向外拓展 200m 的范围。

(8) 生态环境评价范围

生态环境评价范围为项目用地范围及向外延伸 1km 的范围内。

1.6 相关规划及环境功能区划

1.6.1 荆州市沙市经济开发区规划概述

1.6.1.1 开发区定位

根据《沙市经济开发区总体规划（2013-2030）》，开发区主要产业为机械化工产业、机械汽配产业、电子电器产业、建材轻工产业。

1.6.1.2 规划范围

沙市经济开发区的规划范围为东至岑观公路，南至鼓湖渠，北至汉宜高速公路、318 国道，西至白水滩，规划总面积约 17.62 平方公里；其中城镇建设用地位为 13.19 平方公里，范围为东至岑观公路，南至鼓湖渠，北至汉宜高速公路、318 国道，西至八支渠。

1.6.1.3 工业园基础设施规划

给水工程规划

沙市开发区内现由城镇给水管网供水，东方大道现状 DN600 的给水干管已引入。开发区内目前管网分布尚不全，支管配置不完善。

开发区给水来源主要依托柳林洲水厂供给。柳林水厂 5 万吨项目建设于 1991 年，为提高柳林水厂供水能力，更好地服务荆州城市建设，荆州水务集团于 2013 年组织实施了柳林水厂供水扩建改造项目。目前柳林水厂日供水能力约 30 万吨，目前开发区自来水管网已经大部分敷设到开发区各用户。

(1) 用水量：经测算本规划区总用水量为 14.26 万 t/d。

表 1-17 给水量预测表

用地性质	地块面积(hm ²)	用水量标准 m ³ /hm ² ·d	用水量(m ³ /d)
居住用地	125.43	150	18814.5

公共管理与公共服务设施用地	4.15	120	498
商业服务业设施用地	16.26	120	1951.2
工业用地	751.17	150	112675.5
物流仓储用地	79.91	30	2397.3
道路与交通设施用地	173.62	25	4340.5
工程设施用地	5.26	50	263
绿地与广场用地	163.07	10	1630.7
合计	1318.87		142570.7

(2) 消防用水与规划区用水共用一套市政管网，管网按消防用水校核。同一时间内火灾次数二次(规划居住人口 6.17 万，外来务工人员 5.2 万)，一次灭火用水量为 45L/S，沿道路布设消火栓，间距不大于 120 米。沙市经济开发区规划保留水域、沟渠作为消防补充水源。

(3) 采用城市给水管网供水。规划给水管网成环网布置，给水干管沿区内干道布置，管径在 DN150-DN600，管网末梢压力应不小于 0.28MPa。

排水工程规划

(1) 排水现状

现有排水体制采用雨、污合流制。开发区规划范围内的东方大道、三一八国道雨水管沟已建成，东南端豇湖渠雨水泵站（30m³/s 的城镇主要雨水泵站）已建成；其它路段无完整的排水设施。

(2) 排水体制

规划区采用雨污分流排水体制。

(3) 污水处理厂

①污水处理厂现状

荆州申联环境科技有限公司污水处理厂（原中环水业污水处理厂）位于湖北省荆州开发区内纺印三路 16 号，项目主要是为荆州开发区荆州纺织服装循环经济工业园生产企业服务，进行污水处理及回用，项目总占地 282 亩。印染工业园污水处理厂一期 3.0 万 m³/d 污水处理工程于 2008 年 8 月建设完成并投入运行，二期 5.0 万 m³/d 污水处理工程已于 2013 年 11 月建设完成。污水处理厂尾水经一条工业排放专用管道，经排江泵站提排入江。根据调查，荆州申联环境科技有限公司污水处理厂目前日实际处理工业污水量为 2.8 万 t/d 左右，剩余 2.2 万 t/d 工业污水处理能力（工业污水线总设计处理能力为 5 万 t/d），剩余处理能

力完全可以接纳本工程废水。

②开发区现有企业排污现状

沙市经济开发区现有企业工业废水、生活废水于 2016 年 11 月开发区污水管网已经接入荆州申联环境科技有限公司污水处理厂，工业废水和生活污水经处理达到《污水综合排放标准》GB8978-1996 三级标准后经园区管网排入荆州申联环境科技有限公司污水处理厂。

③污水处理规划方案

沙市经济开发区近期污水拟排入荆州申联环境科技有限公司污水处理厂，达标后尾水排入长江荆州段。开发区远期污水处理方案视荆州申联环境科技有限公司污水处理厂运行实际情况调整，若届时荆州申联环境科技有限公司污水处理厂处理工艺、处理规模满足本开发区远期废水处理需求，则本开发区废水由荆州申联环境科技有限公司污水处理厂处理；若届时荆州申联环境科技有限公司污水处理厂处理工艺或者处理规模等不能满足本开发区废水处理需求，则开发区管委会应自建污水处理厂（即鼓湖渠污水处理厂），规划鼓湖渠污水处理厂位于开发区东南角，规模为 10 万 t/d。目前沙市经济开发区采用将园区工业废水、生活废水排入荆州申联环境科技有限公司污水处理厂的规划方案。

通过规划方案实施，加快推进沙市经济开发区企业废水、生活污水的并网工作，可大幅削减 COD、氨氮排放量，有利于鼓湖渠水质改善，有利于区域环境整体水平提高。

（4）雨水工程规划

开发区的排水必须实行雨污分流、清污分流。危险品等仓储区和污染严重的区域的初期雨水接入污水管网，实施集中处理。

其他区域雨水通过管沟收集就近排入现状排水渠。高速公路南片雨水通过管沟收集就近排入鼓湖渠及白水滩等，高速公路北片雨水通过管沟收集近期排入盘湖渠、中心渠等，最终排入鼓湖渠等；充分利用现有的农田排渠。

电力工程规划

（1）现状

沙市经济开发区现由现状 35KV 锣场变供电。

（2）电力负荷

采用负荷密度法对沙市经济开发区用电负荷进行预测，各地块根据用地性质、负荷特征，并结合荆州市城镇同类建设用地用电水平采用以下负荷指标：

居住用地用电：300KW/hm²

公共管理与公共服务设施用地用电：400KW/hm²

商业服务业设施用地用电：400KW/hm²

工业用地用电：250KW/hm²

物流仓储用地用电：30KW/hm²

道路与交通设施用地用电：40KW/hm²

工程设施用电：100KW/hm²

绿地与广场用电：5KW/hm²

同时系数 0.5

开发区总计算负荷约为 122134KW

随着开发区和相邻区域的开发建设，用电负荷的不断增长，规划将新建 110KV 锣场变电站、110KV 观音档变电站，锣场变容量为三台 50MVA 有载调压变压器；观音档变容量为两台 50MVA 有载调压变压器。

燃气工程规划

(1) 现状能源结构

开发区内三一八国道高、中压管网、东方大道高压管网及区域分输计量站、门站已建成，其余道路尚未建设天然气高中压管网。居民及商业用户的能源结构仍处于天然气、液化石油气、煤等多气源并存的格局。

(2) 气源规划

近期以天然气为主，液化石油气作为辅助气源，远期为天然气。

(3) 输配管网规划

城镇内采用中压一级系统环状供气。进入居住区后利用楼栋箱式调压进入用户。中压管网设计压力 0.4Mpa，运行压力 0.3Mpa。

(4) 用气指标

居民耗热定额取 1890MJ/人·年，天然气低发热值 35.5MJ/Nm³，用气不均匀系数取 K 月=1.2，K 日=1.15，K 时=3.0。远期气化率 100%，商业用气取居民用气量的 30%，不考虑工业用气，远期预测总用气量约为：15968Nm³/日。

防灾工程规划

坚持“平战结合、平灾结合，以防为主，准确预报，快速反应，措施有效”的原则，以防御洪水自然灾害为重点，建设和完善以城镇为核心的各类防灾基础工程体系，加强防灾指挥系统现代化设施建设，建立现代化城镇综合防灾减灾体系，提高城镇整体防灾减灾能力，确保城镇安全。

（1）防洪规划、排涝规划

参照《荆州市城市总体规划（2011-2020）》，开发区内水系排涝标准为20年一遇，一日暴雨一日排完。

结合规划布局，健全和完善河道、堤防防洪工程体系和管理维护体系。应按河道管理部门制定标准执行。对开发区范围内现有的河渠清淤除障，保证水系畅通。提高排涝防灾能力，充分发挥河渠雨水调蓄功能，完善排水管网设施，形成完善的排涝防灾安全设施体系。

（2）消防

①消防站

消防站布局以接到报警5分钟内消防队可以到达责任区边缘为原则。根据国家《消防建筑设计标准》和《城市消防站建设标准》结合总体规划要求，按国家有关规定标准按每个消防队（站）责任区面积4~7平方公里计，规划设置二级普通消防站1个，规划消防站为消防指挥中心，规划占地面积0.33公顷，位于规划二十九号道路北端。

消防站内建筑按乙类建筑进行抗震设计，并按开发区设防烈度提高1度采取抗震构造措施。

②消防给水

按照《建筑设计防火规范》要求，在城镇给水中要满足消防给水的需要。给水管网的管理要满足生产、生活和消防总用水量的要求。根据自然条件可利用水面作为天然消防水源。主要道路按国家关于公用消火栓间距不大于120米、最小直径不小于100毫米、保护半径不大于150米的规定设置，并设消防专用水井。

③消防通道

消防通道与开发区内道路合用，消防道路的间距不大于150米、宽度不应

小于 6 米，长度超过 120 米的尽端式道路应设 15×15 米的回车场和回车道。

(3) 防震减灾规划

①坚持贯彻“防灾为主，平震结合”的原则，建立“群测群防”体系，加强地址灾害预警系统建设和矿山地质环境管理，调整改造主要地震次生灾害源，提高城镇生命线工程的防震能力，形成完备的避震与疏散的防震安全体系。

②城镇地震按基本烈度 6 度设防。避震疏散场地根据疏散人口的数量规划，疏散场地与广场、绿地等综合考虑，并应符合下列规定：

- a 避开次生灾害严重的地段，并具有明显的标志和良好的交通；
- b 每一疏散场地不小于 4000 平方米；
- c 人均疏散场地不小于 2 平方米；
- d 疏散人群至疏散场地距离不宜大于 500 米；
- e 主要疏散场地应具备临时供电、供水和卫生条件。

③生命线工程和重要抗震设施（包含交通、通信、供水、供电、能源等生命线工程以及消防、医疗和食品供应等重要设施）应进行统筹规划，除按国家现行的标准进行抗震设防外，还应符合下列规定：

- a 道路、供电、供水等工程采用环网布置方式；
- b 城镇人口密集的地段设置不少于 4 个出入口；
- c 抗震防灾指挥机构设置备用电源。

④对生产和储存具有发生地震次生灾害可能的物质的地震次生灾害源，包括产生火灾、爆炸和溢出剧毒、细菌、放射物外泄等次生灾害的单位，应采取下列措施：

- a 对次生灾害严重的，应迁除城镇和村庄；
- b 对次生灾害不严重的，应采取防止灾害蔓延的措施；
- c 在开发区中心区和人口密集活动区，不得有形成次生灾害源的工程。

⑤加快对旧有保留建筑的抗震改造，加强对农村私人建房抗震知识的宣传，提高低层建筑的抗震能力。

综合防灾工程规划见图 L。

(4) 人防工程规划

①人防建设方针

a 本着全面规划，突出重点，平战结合，质量第一的建设方针。

b 人防管理机构体制的建设要平战兼容。必须是既能管理和指挥战时人民防空，又能管理和指挥平时城镇防灾。把战时防空，平时防灾的任务溶于一身，拓宽工作领域，成为开发区综合性防灾应急指挥管理部门。

c 人防队伍建设要专、群结合，平战结合，在现有群众性防空队伍的基础上组建适量精干的专业性的人防队伍。保证战时防空和平时防灾应急抢险使用。

d 人防通信建设要平战结合。要把解决各级政府领导机关指挥战时人民防空和平时城镇防灾，以及日常办公需要结合进行，充分发挥人防通信设施和人员的作用。

e 人防宣传教育工作要体现平战集合的思想。

②防空工程建设标准

确定战时疏散人口为城镇人口的 60%，战时留镇人员比例为 40%，按人均掩蔽使用面积 1.5 平方米标准配建。

③防空工程设施设置

a 避开易燃易爆品生产储运单位和设施，控制距离应大于 50 米。

b 避开有害液体和有毒重气体储罐，距离应大于 100 米。

c 人员掩蔽所距人员工作生活地点不宜大于 200 米。

环保规划

(1) 总体目标

全面进行环境建设，进行环境的综合整治，争取从根本上解决环境污染问题，使环境面貌得到显著改善，让环境保护同经济的发展以及人民生活的需要相适应，提高城镇现代化水平。

①空气环境目标

开发区规划范围区域规划为二类区，执行国家空气环境质量《环境空气质量标准（GB3095-2012）》。

②水环境目标

开发区规划范围内河渠执行《地表水环境质量标准》（GB3838-2002）V 类标准值。

③固体废物治理目标

城镇生活垃圾无害化处置率 100%；工业固废综合利用率达到 90%；固体废物、危险废弃物和医疗废物全部实现安全处置。

④噪声环境保护目标

环境噪声标准执行《声环境质量标准》(GB 3096—2008)，本规划按照《城市区域环境噪声适用区划分技术规范—GB/T15190-94》相关要求划分。

(2) 环境污染防治措施

①大气污染防治措施

进一步增强环保宣传力度，以提高环境意识，逐渐在公众中形成保护环境、爱护环境、美化环境的共识。

对工业园区企业，加强现有的工业炉灶消烟除尘技术改造，提高除尘装置普及率和除尘效率，使之达到规定的排放标准。在控制区内严格控制新的污染企业的单项建设。

对工业污染实施总量控制，提高工业废气处理率及烟尘排放合格率，提高烟尘处理效果，加强对工业废气的监测和管理，确保大气环境质量。对将要兴建的有可能对环境污染的工业项目，需通过严格的环境影响评价才能予以审批。

控制机动车辆尾气排放标准和燃油类型，预防 NO、NO₂ 污染。

②水污染防治措施

增强居民法制观念和环保意识，全社会动员，保护清洁的水环境，避免向河流内倾倒垃圾、杂物。

因地制宜，建设完善的污水处理系统，根本解决污水排放问题，提高工业废水处理率，减少污染物排放，使地面水环境质量有所改善。

规划中将工业用地集中连片设置，形成相对独立组团，以便统一进行污水处理和控制，有水污染的企业放在集镇河流的下游。

严格控制有毒有害、难沉淀、难溶解的污染物的排放。

加强环保、卫生检查，严格管理，便于发现问题及时纠正。

③声环境防治措施

严禁在特殊环境园区内如学校、居民居住区等产生噪声。

加强城区绿化，起到降低噪声的良好作用，同时按《城市区域环境噪声标准》进行控制。

进一步健全噪声的监测制度，全面开展监测工作，并且逐步实行责任制。

进入工业园区组团内部车辆禁止鸣高音喇叭，拖拉机、农用车、摩托车、重载货车等要限线、限速、限时行驶，干道两侧应建设绿化隔声林带。

完善道路系统，减少或消灭过境车辆的噪声对城区居住用地等人民生活工作区域的干扰以及烟尘飞扬。

有噪音的施工作业，如土建、装修、木材加工等应尽可能避开居民正常的休息时段，一般 22:00~6:00 不宜施工；在居民稠密地区或有特殊防噪要求的地段，施工作业时应尽可能使用低噪音的施工机械和相应的作业方式，必要时在施工现场周围砌筑的噪声隔离墙上安装护板。

④固体废弃物综合治理

宣传和普及分类投放生活垃圾的做法，实现生活垃圾按居住片区定点分类收集，以便于深入处理。

工业固体废弃物治理的重点是提高其综合利用率，变废为宝，再次利用。有毒、放射性等的废物应进行特殊处理，不可与其它固体废弃物混排，以防止对地下水、土壤和空气造成二次污染。

建立生活、工业废弃物的统一收集、运输体系，并集中进行无害化处理。同时要控制生活垃圾的产生量，建立垃圾转运站。

(3) 综合环境区划

规划根据沙市经济开发区的功能分区，建设区域按环境保护区进行环境控制。

2 类环境保护区：居民文教区、科研区、机关区、商业区。声环境质量标准值为：白天 $L_d \leq 60\text{dB(A)}$ ，夜间 $L_n \leq 50\text{dB(A)}$ 。

3 类环境保护区：工业区、仓储区、物流区。声环境质量标准值为：白天 $L_d \leq 65\text{dB(A)}$ ，夜间 $L_n \leq 55\text{dB(A)}$ 。

景观绿地规划

开发区以生产功能为主，游憩人员较少。绿地主要规划为景观性和公共绿地和生产防护绿地。开发区的绿地系统形成“一廊、五轴、两节点”的规划结构。绿地面积为 163.07 公顷，占建设用地的 12.36%。其中“一廊”：指沿宜黄高速两侧的景观通廊。“五轴”：指沿东方大道两侧道路的城镇景观主轴和沿白

水滩、中心渠、南北区、豉湖渠滨水景观轴。“两节点”：指宜黄高速公路南侧、东方大道西侧 10 公顷的公园和开发区南部用地面积 102.61 公顷公园。

(1) 绿地系统规划

①防护绿地

由于开发区的二类用地较多，有一定的污染，因此在工业区与居住区之间留出 20 米防护绿地，以减轻工业区对周围村镇的影响。在天然气管道两侧控制 30 米的防护绿带，在宜黄高速两侧 50 米的防护绿带，河道两侧各控制 5-10 米防护绿地，110kv 架空高压线两侧控制 15 米防护绿地。

②公共绿地

公共绿地采用点线结合的布局方式，在开发区结合水系分散布置滨水绿地；在开发区南部结合大面积鱼塘规划一处大型公园绿地；另外在汉宜高速公路出入口处布置小型公共绿地。

③地块内绿地

地块内绿地包括厂区公共绿地、厂区道路绿地、厂旁绿地。

工业企业厂区应设置成片集中绿地，辟建厂区小游园，供职工工作之余休憩、娱乐并美化环境。

(2) 水系规划

开发区内的水系予以保留，并有意识的向组团内延伸，结合公园扩大水面，形成较大的湖面。尽量保持水渠的线形、走向和宽度基本依据自然现状，不作大的改动，减少水渠整治的投入。水渠两侧各控制 5-10 米的防护绿地。

(3) 绿化配置

以乔木为主、草坪为辅。选择耐碱性好、抗病虫害、减噪滞尘净化能力强的乡土树种。行道树宜挺直、整齐、枝叶浓密。

(4) 绿地景观规划

根据产业特点和现状条件，合理组织建筑、道路、绿化等景观元素，打造富于个性的开发区空间景观环境。

开发区内有多条河道水系资源，景观资源较好。规划重点是以水渠、河道和主要道路绿化为骨架，构筑整个开发区的自然渗透的网状绿化格局。形成由开发生态公园、道路绿带、滨水绿化等构成的多样化的景观空间系统。整个景

观空间系统，条理清晰，层次分明，通过景观核心、景观轴线加以引导和控制。

景观轴线沿主要道路展示街道建筑形态及其公共空间，规划共两条。东西向轴线，南北轴线，开发区的行政、商贸等大型公建布置在此区间内。绿化景观轴线主要沿河绿化带及规划道路绿化带展示。

1.6.1.4 区域排水走向

沙市经济开发区现有企业工业废水、生活废水于 2016 年 11 月开发区污水管网已经接入荆州申联环境科技有限公司污水处理厂，工业废水和生活污水经处理达到《污水综合排放标准》GB8978-1996 三级标准后经园区管网排入荆州申联环境科技有限公司污水处理厂。

综上所述，沙市经济开发区区域排水将实施企业废水预处理达标后→开发区污水收集管网→荆州申联环境科技有限公司污水处理厂→排江泵站→长江荆州段。

1.6.2 环境功能区划

1.6.2.1 环境空气功能区划

本项目选址位于沙市经济开发区工业园区内，根据《沙市经济开发区总体规划（2013-2030）》可知，项目建设地块属于工业区，该区域空气环境功能划定为二类区域。

因此，本项目区域环境空气执行《环境空气质量标准》（GB3095-2012）二级标准。

1.6.2.2 地表水环境功能区划

根据开发区工业园环境功能区划要求，项目纳污水体为长江（荆州城区段），其目标水质为Ⅲ类，水体执行《地表水环境质量标准》（GB3838-2002）Ⅲ类水域功能区标准。

1.6.2.3 声环境功能区划

根据沙市经济开发区工业园环境功能区划要求，项目选址所在区域为《声环境质量标准》（GB3096-2008）中 3 类声环境功能区。

1.6.2.4 地下水

该项目所在区域地下水功能区划为III类区，区域地下水环境质量执行《地下水质量标准》(GB14848-93)表1 III类标准。

1.6.2.5 土壤

该项目所在区域土壤功能区划为III类区，区域土壤环境质量执行《土壤环境质量 建设用地土壤污染风险管控标准（试行）》(GB36600-2018) 表1 第二类用地限值。

1.7 主要环境保护目标

本项目拟建地位于荆州市沙市经济开发区内。根据项目周围自然环境状况、相关环保目标和环境敏感点分布，项目选址周围环境敏感点和环境保护目标列入表 1-18。

表 1-18 建设项目选址地周围主要环境敏感点一览表

要素	环境敏感点名称	方位	距离(m)	规模(人)	保护级(类)别
环境空气	玉壶村	E	1700	180	《环境空气质量标准》 (GB3095-2012) 中二级标准
	观音垱小学	ENE	3200	300	
	观音垱镇	ENE	3000	6000	
	观音垱中学	ENE	4400	500	
	麻林村	SE	2700	150	
	渔湖村	S	850	200	
	竺桥村	S	3300	350	
	跃进村	SW	4000	200	
	军刘台村	WSW	3600	120	
	白水村	W	700	350	
	河垱村	W	1850	80	
	向湖村	WNW	2150	180	
	长湖村	NW	3100	350	
	锣场镇	NW	800	7000	
	冰诚学校	NW	1300	300	
	高阳村	N	1500	230	
花台村	NE	1800	300		
新阳村	NE	2800	150		
地表水	长江荆州城区段	SW	9500	/	《地表水环境质量标准》 (GB3838-2002) III类水域标准
	长湖	N	2500	/	
	豉湖渠	S	1500	/	《地表水环境质量标准》 (GB3838-2002) V类水域标准
噪声	厂界	四周 200m 范围	/	/	《声环境质量标准》 (GB3096-2008) 3类声环境功能区

1.8 评价技术路线

该项目环境影响报告书工作内容包括两个主要部分，一是资料收集、现状监测、工程分析与预测、数据处理；二是环境影响报告书的编制与审查。



图 1-1 环境影响评价工作程序图

2 现有工程回顾

2.1 公司基本情况

2.1.1 公司概况

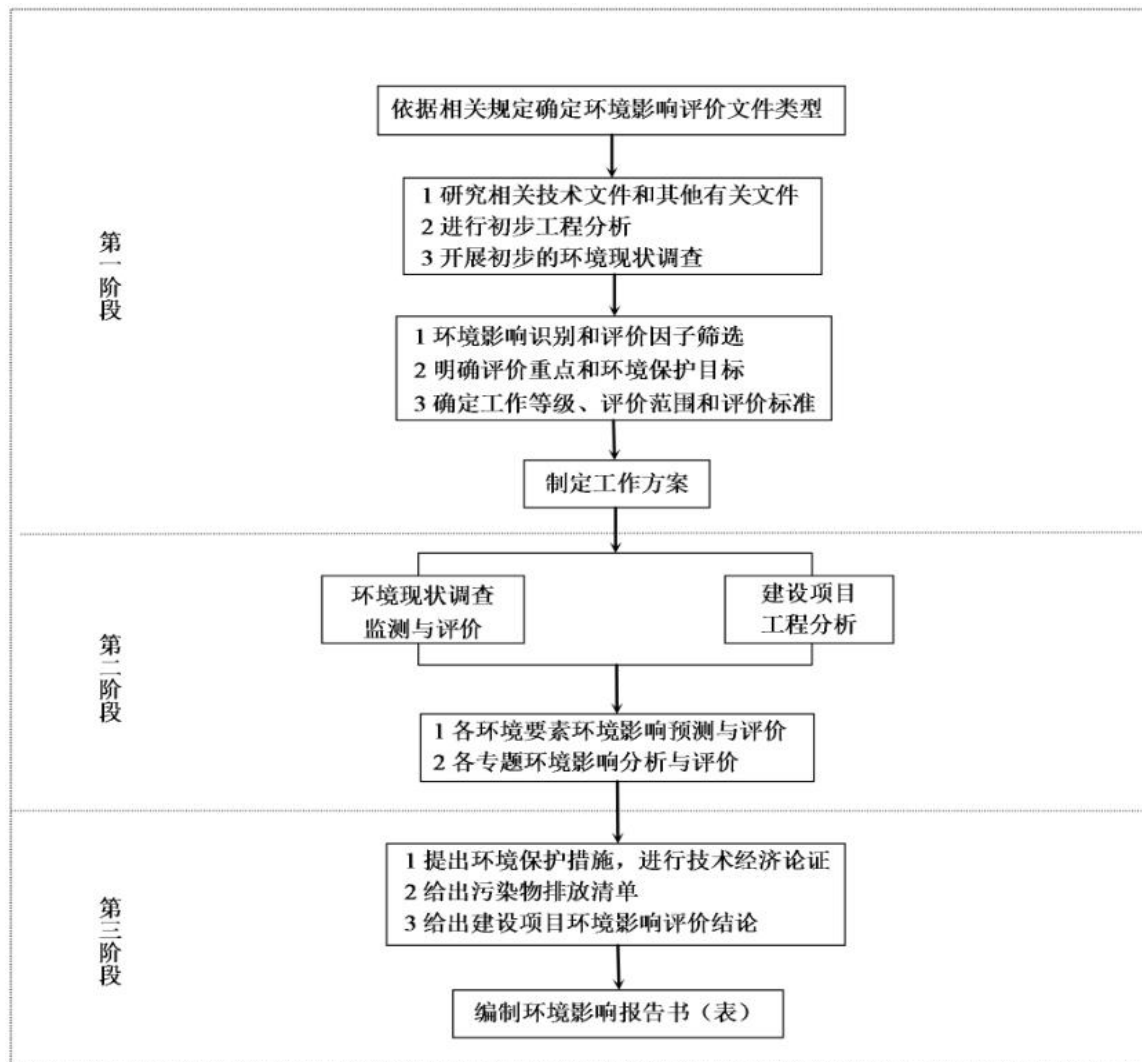
湖北江瀚新材料股份有限公司前身为荆州市江汉精细化工有限公司，是1998年改制组建的民营股份制企业，位于荆州市沙市经济技术开发区内，公司现占地500亩，拥有总资产过15亿元，职工人数720余人，其中硕士6人，大专以上学历的科技人员220人，拥有一支由80多名高、中级专业技术人员组成的研发团队，现已开发出十二大系列100多个品种的硅烷偶联剂和硅烷交联剂产品，工厂建成多条工艺先进的自动化生产线。

从2011年起，公司先后被评定为湖北省企业技术中心、高新技术企业、湖北民营企业100强、湖北省科技型中小企业成长路线图计划重点培育企业、荆州市首届十佳创新型企业、荆州工业经济发展先进单位、“十二五”中国石油和化工优秀民营企业、中国精细化工企业100强等。

公司于2006年、2010年、2014年和2019年分四次建设了硅烷偶联剂生产基地项目（硅烷偶联剂生产能力2000t/a）、年产8000吨绿色硅烷偶联剂项目（硅烷偶联剂生产能力8000t/a）、有机硅烷偶联剂建设项目（硅烷偶联剂生产能力30000t/a）、6万吨/年三氯氢硅及5.2万吨/年绿色硅烷项目（硅烷偶联剂生产能力52000t/a），目前已全部建设完毕，并通过了荆州市生态环境局的审批和验收，公司已形成9.2万吨/年绿色硅烷的生产能力。本评价作为现有工程进行表述。

2.1.2 环保手续履行情况

湖北江瀚新材料股份有限公司现有项目环评手续情况见下表。

表 2-1 公司现有项目环评手续履行具体情况表

序号	项目名称	审批单位	环评批复	验收批复	项目运行现状
1	硅烷偶联剂生产基地项目	荆州市生态环境局	荆环保函文[2006]139号 2006.11.20	荆环保控文[2009]115号 2009.6.2	正常运行，产量2000吨/年

2	年产 8000 吨绿色硅烷偶联剂项目	荆州市生态环境局	荆环保审文[2010]174 号 2010.10.14	荆环保审文[2011]284 号 2011.12.27	正常运行，产量 8000 吨/年
3	有机硅烷偶联剂建设项目	荆州市生态环境局	荆环保审文[2014]122 号 2014.7.21	荆环保审文[2016]60 号 2016.5.30	正常运行，产量 26000 吨/年
				企业自主验收	正常运行，产量 4000 吨/年
4	5000 吨/年废弃物焚烧炉项目	荆州市生态环境局	荆环保审文[2018]57 号 2018.6.29	未进行验收	未进行建设
5	6 万吨/年三氯氢硅及 5.2 万吨/年绿色硅烷项目	荆州市生态环境局	荆环保审文[2019]9 号 2019.5.5	企业自主验收	正常运行，产量 52000 吨/年

2.2 现有工程组成情况

公司现有工程组成情况见下表。

表 2-2 公司现有工程组成情况一览表

序号	项目名称	建设内容	现有工程内容
1	主体工程	一车间	装配 4 条生产线，1 条线生产中间体 3-氯丙基三乙氧基硅烷 2600t/a，1 条线生产产品乙烯基三硅烷 1000t/a，2 条线生产产品烷基硅烷 6500t/a。
		二车间	装配 6 条生产线，2 条线生产产品辛基硅烷 3000t/a，2 条线生产产品苯基硅烷 1000t/a，2 条线生产中间品三甲氧基硅烷 1100t/a。
		三车间	装配 5 条生产线，2 条线生产产品双胺基硅烷 1600t/a，3 条线生产产品环氧基硅烷 71000t/a。
		四车间	装配 2 条加工线，加工固态含硫硅烷 16000t/a
		五车间	装配 8 条生产线，3 条线生产产品氨基硅烷 1000t/a，2 条线生产产品双胺基硅烷 1600t/a；2 条线生产产品乙烯基三硅烷 1000t/a；2 条线生产产品特种硅烷复配物 2500t/a。
		六车间	5 个六车间，5 条生产线生产产品含硫硅烷 8000t/a。
		七车间	2 个七车间，2 条生产线生产产品含硫硅烷 5500t/a；1 条生产线生产产品特种硅烷复配物 1000t/a。
		八车间	装配 6 条生产线，2 条线生产中间品 3-氯丙基三乙氧基硅烷 8400t/a，1 条线生产产品苯基硅烷 1000t/a，2 条生产线生产丙基硅烷 6000 吨。
		九车间	2 个九车间，装配 15 条生产线，15 条线生产中间品 3-氯丙基三氯硅烷 9500t/a，中间品丙基三氯硅烷 1800t/a，中间品四氯化硅 1800t/a，中间品 n-辛基三氯硅烷 1000 t/a。
		十车间	2 个十车间，装配 14 条生产线，14 条线生产中间品 3-氯丙基三氯硅烷 9000t/a，中间品丙基三氯硅烷 1700t/a，中间品四氯化硅 1800t/a。
		十一车间	装配 8 条生产线，8 条线生产产品氨基硅烷 5555t/a。

		十二车间	装配 7 条生产线，1 条线生产产品双胺基硅烷 1600t/a，2 条线生产产品烷基硅烷 1000t/a，2 条线生产产品酰基硅烷 7260t/a，1 条线生产产品硅烷低聚物 2000t/a，1 条线生产产品特种硅烷复配物 500t/a。
		自动化车间	3 个自动化车间装配 10 条生产线，1 条线生产中间品 3-氯丙基三乙氧基硅 10000t/a，2 条线生产中间品三甲氧基硅烷 2200t/a，2 条线生产产品硅烷交联剂 1500t/a，2 条线生产产品乙烯基硅烷 3000t/a。2 条生产线生产烷基硅烷 6000 吨。
		乙炔生产车间	装配 1 条生产线，1 条线生产中间品乙炔 566t/a。
		7#车间	装配 5000t/a 连续精馏环氧基硅烷生产线；5000t/a 连续精馏单氨基硅烷生产线；5000t/a 连续精馏酰基硅烷生产线。
		9#车间	装配 3450t/a 单氨基硅烷粗品生产线；
		13#车间	装配 2 条 3-氯丙基三乙氧基硅烷中间体生产线 30000t/a。
		17#车间	装配盐酸吸收塔，用于吸收处理 13#车间和 21#车间产生的 HCl。
		21#车间	装配 5 条三甲氧基硅烷中间体生产线 10000t/a。
		22#车间	装配 1 条三氯氢硅生产线 30000t/a。
		23#车间	装配 1 条三氯氢硅生产线 30000t/a。
		28#车间	三氯氢硅原料硅粉研磨及储存仓库。
		焚烧车间	5000 吨/年废弃物的焚烧炉（未投入建设）。
2	公用工程	给水工程	公司用水主要由荆州市自来水公司现有供水管网提供。建立冷却水循环水池，冷却水全部循环利用。
		排水工程	采用雨污分流体，雨水采用排水管道收集，就近排入厂区雨水排水管网，通过厂区东边、南边、北边雨水排口，最后排入园区的雨水排水管网，循环冷却水经雨水排口溢出。生产废水和生活废水经污水处理站处理达标后经园区污水管网排入荆州申联环境科技有限公司污水处理厂，最终排入长江（荆州段）。
		供热工程	使用国电长源蒸汽为热能。
		供电工程	8 个配电房，公司现有供电由荆州市电力局供给。
		冷冻工程	3 个冷冻站，1 个位于十车间以北，设置 7 台氨压缩机和 2 座 10m ³ 氨储罐，8 座 20m ³ 氨储罐；1 个位于五车间以南，设置 3 台氨压缩机和 2 座 5m ³ 氨储罐，合计功率 316 万大卡；1 个位于 23#车间西北，盐水冷冻机组 3 台。
3	储运、辅助工程	仓库	10 栋仓库，用于存放生产所需原辅材料及部分产品。
		堆场	1250m ² 的货物堆场、1696m ² 的装卸台、1306m ² 的设备堆场、2445m ² 的材料堆场。
		储罐区	三氯氢硅储罐 40m ³ 12 台，氯丙烯储罐 40m ³ 10 台，中间品氯丙基三氯硅烷罐 40m ³ 11 台、100m ³ 12 台，中间品四氯化硅储罐 23m ³ 8 台，中间品丙基三氯硅烷储罐 23m ³ 12 台，乙醇储罐 100m ³ 4 台，甲醇 50m ³ 5 台、100m ³ 1 台，副产品盐酸储罐 50m ³ 17 台、100m ³ 6 台。21#、22#、23#、24#、25#甲类储罐区、26#丙类储罐区，总占地面积 5175m ² ，用于原料、产品储存；1320m ² 的丙类储罐区，用于盐酸吸收塔区的盐酸储存。
		办公楼、实验楼	一栋办公楼、实验楼，用于管理人员办公科研。
		食堂、宿舍楼	食堂 1 间，4 个灶台；宿舍楼一栋，用于职工倒班临时休息。
		修理车间	一栋修理车间，用于生产设备维修。

		运输	液态化学品原料主要采取槽罐车的方式进行运输,运输路线主要依托东方大道及园区道路。
4	环保工程	综合废水处理	污水处理站建筑面积 10037.58 平方米,设计处理规模为 3750m ³ /d,处理工艺为污水收集池→中和池→中和沉淀池→UASB 厌氧反应器→初沉池→预曝池→生物接触氧化→二沉池。
		事故应急池	1 座容积 5000m ³ ,1 座容积 3000m ³ ,主要收集厂区事故处理水。
		初期雨水池	容积 3000m ³ ,主要收集厂区初期雨水。
		污水收集池	容积 2500m ³ ,主要收集厂区北部区域废水。
		酯化尾气回收	4 个盐酸吸收塔区,采用两级降膜吸收器的塔式法工艺进行吸收处理。
		工艺尾气处理	2 个工艺尾气水冲泵区,采用水喷淋吸收处理工艺。
		消防、循环水池	3 座消防、循环水池,1 号池容积为 1500m ³ ;2 号池容积为 3650m ³ ;3 号池容积为 7000m ³ 。
		固废暂存间 储罐区围堰	50m ² ,防渗地坪,和防漏裙脚。 储罐区修建有 1.2m 高的围堰,预防物料泄露造成影响。

2.3 现有工程主要产品

公司现有工程主要产品情况见下表。

表 2-3 公司现有工程主要产品、中间品情况一览表

项目	名称	生产规模	实际产能
产品	氨基硅烷	8000t/a	8000t/a
	双胺基硅烷	5000t/a	5000t/a
	含硫硅烷	30000t/a	30000t/a
	乙烯基三硅烷	2000t/a	2000t/a
	辛基硅烷	3000t/a	3000t/a
	乙烯基硅烷	3000t/a	3000t/a
	烷基硅烷	11500t/a	11500t/a
	丙基硅烷	6000t/a	6000t/a
	酰氧基硅烷	7000t/a	7000t/a
	环氧基硅烷	7000t/a	7000t/a
	硅烷交联剂	1500t/a	1500t/a
	苯基硅烷	2000t/a	2000t/a
	硅烷低聚物	2000t/a	2000t/a
	特种硅烷复配物	4000t/a	4000t/a
中间品	3-氯丙基三氯硅烷	48500t/a	48500t/a
	3-氯丙基三乙氧基硅烷	51000t/a	51000t/a
	丙基三氯硅烷	8500t/a	8500t/a
	四氯化硅	9600t/a	9600t/a
	n-辛基三氯硅烷	3000t/a	3000t/a
	三甲氧基硅烷	13300t/a	13300t/a
	三氯氢硅	60000t/a	60000t/a

公司现有工程产品质量标准情况详细见下表。

表 2-4 公司现有工程产品质量标准一览表

化学名称	CAS NO	分子式	分子量	沸点	密度 g/cm ³	质量含量	企业标准号
氨基硅烷	919-30-2	C ₉ H ₂₃ NO ₃ Si	221.37	217℃	0.945±0.005	≥95.0%	Q/JJH05-2013-E
双胺基硅烷	1760-24-3	C ₈ H ₂₂ N ₂ O ₃ Si	222.36	116℃	1.2±0.005	≥95%	Q/JJH05-2013-C
含硫硅烷	40372-72-3	C ₁₈ H ₄₂ O ₆ S ₄ Si ₂	538.95	85-88℃	1.08±0.01	含硫量 ≥22%	Q/JJH05-2013
乙烯基三硅烷	1067-53-4	C ₁₁ H ₂₄ O ₆ Si	280.39	285℃	1.04±0.02	≥97%	Q/JJH05-2013-E
辛基硅烷	2943-75-1	C ₁₁ H ₂₆ O ₃ Si	276.49	98℃	0.879±0.005	≥97%	Q/JJH05-2013-D
乙烯基硅烷	2768-02-7	C ₃ H ₁₂ O ₃ Si	148.23	122-123℃	0.9±0.005	≥97%	Q/JJH05-2013-B
烷基硅烷	11099-06-02	C ₈ H ₂₀ O ₄ Si	208.33	168℃	1.06±0.002	SiO ₂ 含量 28-40%	Q/JJH05-2013
丙基硅烷	1067-06-02	C ₆ H ₁₆ O ₃ Si	164.27	142℃	0.938±0.005	≥98%	Q/JJH05-2013-B
酰基硅烷	2530-85-0	C ₁₀ H ₂₀ O ₅ Si	248.35	190℃	1.045±0.005	≥97%	Q/JJH05-2013-E
环氧基硅烷	2530-83-8	C ₉ H ₂₀ O ₅ Si	236.34	290℃	1.07±0.005	≥97%	Q/JJH05-2013-E
硅烷交联剂	17865-07-5	C ₉ H ₁₆ O ₆ Si	248.30	236.2℃	1.117±0.005	≥95%	Q/JJH05-2013-F
苯基硅烷	2996-92-1	C ₉ H ₁₄ O ₃ Si	198.29	233℃	1.062±0.005	≥98%	Q/JJH05-2013-D
硅烷低聚物系列 产品 JH-NP31	N.A	N.A	N.A	N.A	1.024±0.01	40±10.0 (SiO ₂)	Q/JJH06-2013
特种硅烷复配物系列 JH-A11231	N.A	N.A	N.A	N.A			

公司现有工程中间品质量标准情况详细见下表。

表 2-5 公司现有工程中间品质量标准一览表

化学名称	CAS NO	分子式	分子量	沸点	密度 g/cm ³	质量含量	企业标准号
3-氯丙基三氯硅烷	2550-06-3	C ₃ H ₆ Cl ₄ Si	211.98	178.3℃	1.3550~1.3650	≥98.5%	Q/JJH05-2013-A
3-氯丙基三乙氧基硅烷	5089-70-3	C ₉ H ₂₁ ClO ₃ Si	240.8	100℃	1.0020±0.0050	≥98.5%	Q/JJH05-2013-E
丙基三氯硅烷	141-57-1	CH ₃ CH ₂ CH ₂ SiCl ₃	177.53	124.7℃	1.195±0.0050	≥98%	Q/JJH05-2013-A
四氯化硅	10026-04-7	SiCl ₄	169.9	57.6℃	1.48±0.0050	≥98%	Q/JJH05-2013-A
n-辛基三氯硅烷	5283-66-9	C ₈ H ₁₇ Cl ₃ Si	247.67	233℃	1.07±0.0050	≥95%	Q/JJH05-2013-A
三甲氧基硅烷	2487-90-3	C ₃ H ₁₀ O ₃ Si	122.2	85℃	0.9600±0.0050	≥97%	Q/JJH05-2013-B
三氯氢硅 JH-110	10025-78-2	SiHCl ₃	135.43	31.8℃	1.37±0.0050	≥99%	GB 28654-2012

2.4 现有工程公用工程

2.4.1 给水系统

公司用水主要由荆州市自来水公司现有供水管网提供，供水能力 100m³/h。建立冷却水循环水池，冷却水全部循环利用。

2.4.2 排水系统

采用雨污分流体制，雨水采用排水管道收集，就近排入厂区雨水排水管网，通过厂区东边、南边、北边雨水排口，最后排入园区的雨水排水管网，循环冷却水经雨水排口溢出。生产废水和生活废水经污水处理站处理达标后经园区污水管网排入荆州申联环境科技有限公司污水处理厂，最终排入长江（荆州城区段）。

2.4.3 供热系统

由国电长源荆州热电有限公司提供管道蒸汽。

2.4.4 供电系统

厂区设置 8 个配电房，公司供电由荆州市电力局供给。

2.4.5 冷冻工程

厂区设置 3 个冷冻站，1 个位于十车间以北，设置 7 台氨压缩机和 2 座 10m³氨储罐；1 个位于五车间以南，设置 3 台氨压缩机和 2 座 5m³氨储罐；1 个位于 23#车间西北部，盐水冷冻机组 3 台。

2.5 现有工程生产工艺流程及产污节点

2.6 现有工程环境保护措施

2.6.1 大气污染防治措施

公司生产过程产生的 HCl 气体大部分抽至盐酸吸收区，采用二级降膜吸收塔制盐酸。

公司中间品 3-氯丙基三乙氧基硅烷、中间品三甲氧基硅烷、产品烷基硅烷、产品丙基硅烷、产品硅烷交联剂、产品苯基硅烷这六个产品生产过程中有酯化

反应，会产生大量的 HCl 尾气。

各车间的 HCl 尾气抽至盐酸吸收区后，采用二级降膜吸收器的塔式法工艺进行盐酸吸收处理，经处理 HCl 尾气经反复循环二级降膜吸收处理，生成浓度 30-33% 的盐酸，盐酸将作为本项目的三氯氢硅产生的原料使用。

其处理工艺流程如下：



图 2-1 氯化氢尾气处理工艺流程图

另外公司在生产过程中的真空泵尾气，采用两级冷凝回收后，送至公司的尾气处理区，经水喷淋吸收处理，大部分尾气被带入废水，少量废气在尾气处理区以无组织的形式排放。

2.6.2 水污染防治措施

公司废水主要为尾气处理废水、生活污水、清洗废水和初期雨水，废水全部收集至污水处理站进行处理，污水处理站处理能力为 3750m³/d，现处理废水量为 762m³/d。污水处理站处理工艺为生产废水→格栅→调节均衡池→中和池→蒸汽加热池→UASB 厌氧反应器→初沉池→预曝池→生物接触氧化→二沉池→达标排放。公司废水处理达标后经开发区污水管网排入荆州申联环境科技有限公司污水处理厂集中处理，最终排入长江（荆州城区段）。

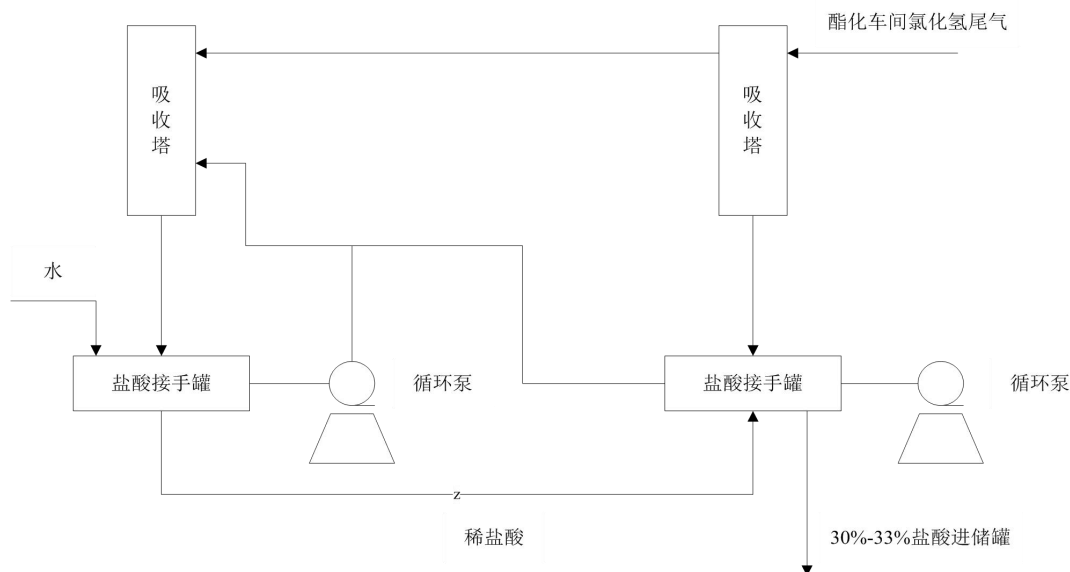
公司污水处理站其处理工艺流程图见下图。



图 2-2 污水处理站工艺流程图

2.6.3 噪声污染防治措施

公司噪声污染源采用建筑隔声、消声器、减震等措施进行治理。同时修建隔声间，对车间墙壁、门窗进行封闭、修建绿化隔离带等措施进行治理，治理后噪声值降低 20~25dB (A)。

2.6.4 固体废物污染防治措施

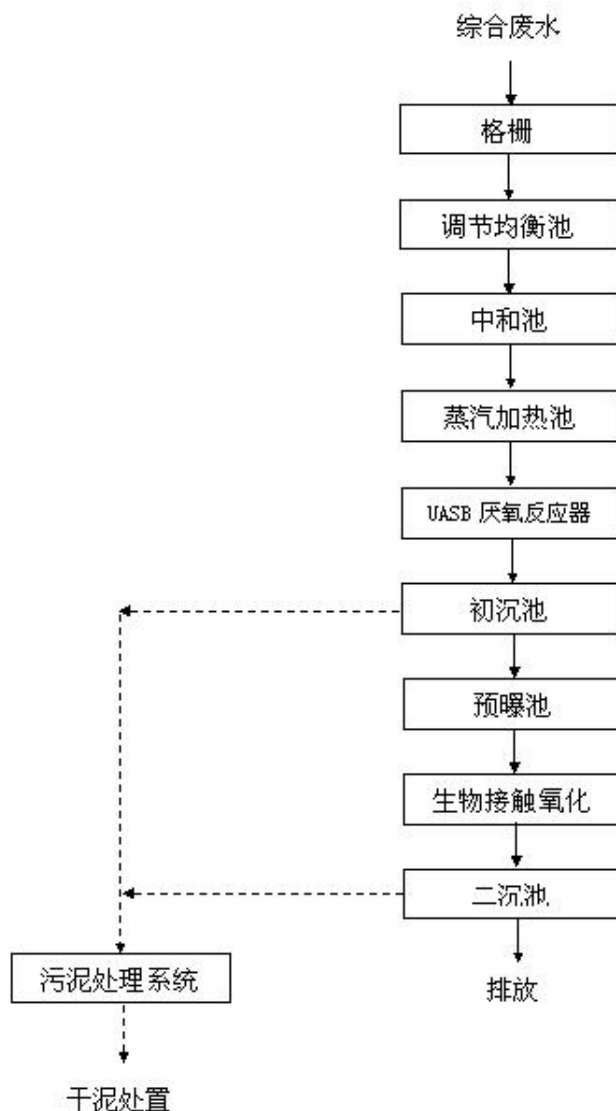
公司固体废物分类处理：污水厂污泥储存在专用仓库待集中送生活垃圾填埋场进行填埋；石灰渣作为建筑材料外售；生活垃圾由环卫部门集中清运。废活性炭渣和废矿物油分别交由湖北省天银危险废物集中处置有限公司和荆州市昌盛环保燃料油有限公司进行处理处置。

2.7 现有工程污染物排放及达标情况

湖北江瀚新材料股份有限公司于2020年5月委托武汉谱尼科技有限公司进行了6万吨/年三氯氢硅及5.2万吨/年绿色硅烷项目竣工环境保护验收监测工作，武汉谱尼科技有限公司于2020年12月出具了《荆州市江汉精细化工有限公司年产6万吨/年三氯氢硅及5.2万吨/年绿色硅烷项目竣工环境保护验收监测报告》。

本报告将根据《荆州市江汉精细化工有限公司年产6万吨/年三氯氢硅及5.2万吨/年绿色硅烷项目竣工环境保护验收监测报告》的监测数据，分析公司现有工程污染物排放及达标情况。

2.7.1 大气污染物排放及达标情况

根据验收监测报告内容，公司已建工程无组织废气厂界监测统计结果列入下表。

表 2-6 无组织排放废气监测结果 单位：mg/m³

监测日期	监测项目	监测频次	监测点位				最大值	标准限值	达标评价
			监控点○1	监控点○2	监控点○3	监控点○4			
2020年05月20日	氯化氢	1	0.049	0.097	0.191	0.058	0.191	0.20	达标
		2	0.034	0.113	ND	0.066	0.113		达标
		3	ND	ND	ND	0.049	0.049		达标
		4	ND	0.104	0.097	0.101	0.104		达标
	甲醇	1	0.6	ND	ND	ND	0.6	12	达标
		2	0.2	ND	ND	ND	0.2		达标
		3	ND	ND	ND	ND	ND		达标
		4	ND	ND	ND	ND	ND		达标
2020年05月21日	氯化氢	1	0.035	0.105	0.030	0.035	0.105	0.20	达标
		2	0.028	0.130	0.126	0.135	0.135		达标
		3	0.030	0.142	0.199	0.148	0.199		达标
		4	0.146	0.157	0.151	0.153	0.157		达标
	甲醇	1	ND	ND	ND	ND	ND	12	达标
		2	ND	ND	ND	ND	ND		达标
		3	ND	ND	ND	ND	ND		达标
		4	ND	ND	ND	ND	ND		达标

监测结果表明，监测期间（2020年05月20~21日），公司厂界无组织排放废气中氯化氢、甲醇浓度均满足《大气污染物综合排放标准》（GB16297-1996）表2无组织排放监控浓度限值要求。

2.7.2 废水污染物排放及达标情况

根据验收监测报告内容，公司现有工程废水监测结果统计列入下表。

表 2-7 废水监测结果统计表 单位: mg/L, pH 无量纲

监测日期	监测点位	监测项目	监测结果					标准限值	达标评价
			1	2	3	4	均值或范围		
2020年 05月20日	厂区 污水 处理 站进 口	pH	3.13	3.14	3.50	3.43	3.13-3.50	--	--
		COD	1130	1270	1550	1740	1423	--	--
		BOD ₅	464	520	650	730	591	--	--
		NH ₃ -N	76.6	93.2	90.1	120	95.0	--	--
		SS	18	22	16	15	18	--	--
		石油类	0.72	0.98	1.03	1.72	1.11	--	--
		动植物油	1.48	1.52	1.54	0.66	1.30	--	--
	厂区 污水 处理 站出 口	pH	7.16	7.08	7.06	7.00	7.00-7.16	6-9	达标
		COD	130	142	151	251	169	500	达标
		BOD ₅	46.0	51.0	54.4	90.0	60.4	300	达标
		NH ₃ -N	0.465	0.257	0.215	2.45	0.847	--	--
		SS	8	6	7	7	7	400	达标
		石油类	ND	ND	ND	ND	ND	20	达标
		动植物油	ND	ND	ND	ND	ND	100	达标
2020年 05月21日	厂区 污水 处理 站进 口	pH	3.11	3.16	3.45	3.46	3.11-3.46	--	--
		COD	1190	1460	1360	1420	1358	--	--
		BOD ₅	500	613	570	596	570	--	--
		NH ₃ -N	58.7	108	116	51.3	83.5	--	--
		SS	11	15	12	11	12	--	--
		石油类	0.64	0.58	1.24	1.35	0.95	--	--
		动植物油	2.44	2.00	1.32	1.65	1.85	--	--
	厂区 污水	pH	7.00	7.20	7.31	6.81	6.81-7.31	6-9	达标
		COD	259	84	126	117	147	500	达标

处理 站出 口	BOD ₅	90.0	28.6	45.4	41.0	51.3	300	达标
	NH ₃ -N	0.143	0.518	0.409	0.615	0.421	--	--
	SS	9	9	8	9	9	400	达标
	石油类	ND	ND	ND	ND	ND	20	达标
	动植物油	ND	ND	ND	ND	ND	100	达标

监测结果表明，监测期间（2020年05月20~21日），厂区污水处理站出口中化学需氧量、五日生化需氧量、悬浮物、动植物油、石油类浓度和 pH 值均满足《污水综合排放标准》（GB8978-1996）表 4 三级标准要求限值要求和荆州申联环境科技有限公司污水处理厂进水水质要求。

2.7.3 噪声污染排放及达标情况

根据验收监测报告内容，公司现有工程厂界噪声监测结果统计列入下表。

表 2-8 厂界噪声监测结果统计表 单位：dB (A)

测点编号	监测点位置	主要声源	监测时段		结果 (Leq)	标准限值	达标评价
1#	厂界东外 1m 处▲1#	生产噪声	2020年05月20日	昼间	52.5	65	达标
				夜间	52.2	55	达标
			2020年05月21日	昼间	55.0	65	达标
				夜间	51.9	55	达标
2#	厂界东外 1m 处▲2#	生产噪声	2020年05月20日	昼间	52.5	65	达标
				夜间	50.7	55	达标
			2020年05月21日	昼间	52.1	65	达标
				夜间	51.9	55	达标
3#	厂界南外 1m 处▲3#	交通噪声	2020年05月20日	昼间	62.2	65	达标
				夜间	49.9	55	达标
			2020年05月21日	昼间	55.0	65	达标
				夜间	52.6	55	达标
4#	厂界南外 1m 处▲4#	交通噪声	2020年05月20日	昼间	59.9	65	达标
				夜间	49.2	55	达标
			2020年05月21日	昼间	59.3	65	达标
				夜间	50.2	55	达标
5#	厂界西外 1m 处▲5#	生产噪声	2020年05月20日	昼间	56.1	65	达标
				夜间	49.9	55	达标
			2020年05月21日	昼间	54.3	65	达标
				夜间	51.2	55	达标
6#	厂界西外 1m 处▲6#	生产噪声	2020年05月20日	昼间	52.8	65	达标
				夜间	47.1	55	达标
			2020年05月21日	昼间	55.1	65	达标
				夜间	51.9	55	达标
7#	厂界北外 1m 处▲7#	交通噪声	2020年05月20日	昼间	60.0	65	达标
				夜间	53.1	55	达标
			2020年05月21日	昼间	54.2	65	达标
				夜间	52.6	55	达标
8#	厂界北外 1m 处▲8#	交通噪声	2020年05月20日	昼间	59.1	65	达标
				夜间	53.7	55	达标
			2020年05月21日	昼间	56.8	65	达标
				夜间	52.8	55	达标

监测结果表明，监测期间（2020年05月20~21日），公司厂界噪声监测点昼、夜间监测值均满足《工业企业厂界环境噪声排放标准》（GB 12348-2008）

3 类标准限值的要求。

2.7.4 固体废物污染排放及达标情况

(1) 生活垃圾

公司员工生活办公产生生活垃圾，公司劳动定员 700 人，每年工作 300 天，按照每人每天产生 0.5kg 生活垃圾计算，项目员工生活产生生活垃圾总量为 105t/a。

(2) 石灰渣

公司在乙烯基硅烷生产的水解工序中会产生石灰渣，其产生量约为 537t/a。

(3) 污水处理剩余污泥

公司污水处理过程产生剩余污泥，产生量为 20t/a。根据国土资源部武汉资源环境监督检测中心（中国地质大学（武汉）分析测试中心）对该公司污水处理厂污泥性质鉴定报告结论：该厂污泥不属于危险性废物。建议将该厂污泥进行资源化利用，可作为制砖建材或者进入生活垃圾填埋场进行填埋处理。

(4) 活性炭渣

公司在硅烷交联剂生产脱色过程中产生少量活性炭渣危险性废物，其产生量约为 2t/a。

(5) 废矿物油

公司在设备运行过程中产生少量的废矿物油危险性废物，其产生量约为 3t/a。

公司现有工程固废产生情况见下表。

表 2-9 固废产排及处置情况一览表

污染物来源	名称	固废性质	产生量 (t/a)	排放量 (t/a)	处置措施
职工生活办公	生活垃圾	生活垃圾	105	0	环卫部门收集清运
生产过程	石灰渣	一般工业废物	537	0	作为建筑材料外售
污水处理	剩余污泥	一般工业废物	20	0	作为制砖材料或进入生活垃圾场进行填埋处理
生产过程	活性炭渣	危险废物 HW49	2	0	交有资质单位处置

设备运行	废矿物油	900-039-49 危险废物 HW08 900-249-08	3	0	交有资质单位处置
总计			667	0	

公司现有工程危废临时贮存场所现场情况如下：



公司现有工程危险废物产生及贮存场所情况见下表。

表 2-10 现有工程危险废物汇总表

序号	危险废物名称	危险废物类别	危险废物代码	产生量 (吨/年)	产生工序及装置	形态	主要成分	有害成分	产废周期	危险特性	污染防治措施
1	活性炭渣	其他废物	HW49 900-039-49	2	脱色工序	固态	活性炭	--	30 天	--	交由具有资质单位处理
2	废矿物油	废矿物油与含矿物油废物	HW08 900-249-08	3	压缩机、风机	半液态	矿物油	--	10 天	--	交由具有资质单位处理

表 2-11 现有工程危险废物贮存场所基本情况表

序号	贮存场所(设施)名称	危险废物名称	危险废物类别	危险废物代码	位置	占地面积	贮存方式	贮存能力	贮存周期
1	危废临时贮存间	活性炭渣	其他废物	HW49 900-039-49	厂区东南角 污水处理站 旁	50m ²	临时堆存	60 吨	300 天
2		废矿物油	废矿物油与含矿物油废物	HW08 900-249-08					

2.7.5 公司现有工程污染物总量控制指标落实情况

根据荆州市生态环境局2020年9月23日对荆州市江汉精细化工有限公司出具的排污许可证（914210007070225296001P）。公司污染物污染物许可年排放限值为COD 18.141t/a，NH₃-N 1.511t/a。

根据《荆州市江汉精细化工有限公司年产6万吨/年三氯氢硅及5.2万吨/年绿色硅烷项目竣工环境保护验收监测报告》，公司现有工程总量控制污染物排放情况为COD 10.345t/a，NH₃-N 0.8621t/a，污染物排放满足公司总量控制指标要求。

2.8 存在的环境保护问题

根据现场调查和《荆州市江汉精细化工有限公司年产6万吨/年三氯氢硅及5.2万吨/年绿色硅烷项目竣工环境保护验收监测报告》，公司现有工程环保设施齐全，公司废水总排口的污染物浓度满足《污水综合排放标准》（GB8978-1996）表4三级标准要求限值要求和荆州申联环境科技有限公司污水处理厂进水水质要求；公司厂界无组织排放废气中氯化氢、甲醇浓度均满足《大气污染物综合排放标准》（GB16297-1996）表2无组织排放监控浓度限值要求；公司厂界噪声监测点昼、夜间监测值均满足《工业企业厂界环境噪声排放标准》（GB12348-2008）3类标准限值的要求；公司固体废物的处理处置符合《一般工业固体废物贮存、处置场污染控制标准》（GB18599-2001）及其修改单和《危险废物贮存污染控制标准》（GB18597-2001）及其修改单的要求。综上分析，公司现有工程不存在环境保护问题。

3 建设项目概况

3.1 基本情况

项目名称：功能性硅烷偶联剂及中间体建设项目

单位名称：湖北江瀚新材料股份有限公司

项目性质：扩建

建设地点：湖北省荆州市沙市区经济技术开发区群力大道 36 号

占地面积：11868 平方米

总投资：30000 万元

生产规模：年产产品 3-氯丙基三乙氧基硅烷（A110）5000 吨、3-（2,3-环氧丙氧）丙基三甲氧基硅烷（O187）5000 吨、3-甲基丙烯酰氧丙基三甲氧基硅烷（O174）5000 吨、丙基三甲氧基硅烷（N313）5000 吨、正硅酸乙酯（T28）20000 吨、双-[3-(三乙氧基硅)-丙基]-四硫化物（S69）20000 吨，年产中间品 3-氯丙基三乙氧基硅烷中间体（JH-I30）30000 吨

3.2 项目组成

3.2.1 项目主要建构筑物

本项目将公司现有厂区预留用地建设生产车间及配套设施，项目在厂区新增建构筑物见表 3-1。

表 3-1 项目新增主要建构筑物及设施一览表

序号	名称	层数	层高 (m)	基底面积 (m ²)	建筑面积 (m ²)	火灾危险性类别	功能
1	8#车间	3 层	16.65	732.64	2237.6	丙类	作为本项目酰氧基硅烷、单氨基硅烷、环氧基硅烷（合计 1.5 万吨/年）精馏生产车间
2	5#车间	5 层	24	1550	4000	丙类	作为本项目双-[3-(三乙氧基硅)-丙基]-四硫化物（S69）生产车间
3	洗桶区	/	/	1116	/	/	厂区洗桶区
4	24#车间	4 层	23.15	588.04	2385.44	甲类	作为本项目 3-氯丙基三乙氧基硅烷中间体生产车间

5	26#车间	4层	23.15	588.04	2385.44	甲类	作为本项目正硅酸乙酯、丙基三甲氧基硅烷生产车间
6	2#区域控制室	4层	14	324	1296	/	作为本项目区域控制室
7	成品罐区	/	/	2168.7	/	乙类	本项目成品罐区
8	戊类盐酸吸收区	2层	/	949.1	1898	戊类	本项目盐酸吸收区
9	中间体罐区	/	/	1155.6	/	丙类	本项目中间体罐区
10	泵区	/	/	121.5	/	/	本项目泵区
11	产品包装车间	1层	6	550.1	550.1	丙类	本项目产品包装

3.2.2 项目主要建设内容

主要建设内容及调整情况详见表 3-2。

表 3-2 项目建设内容一览表

序号	项目名称	建设内容	现有工程内容	本项目内容	备注
1	主体工程	一车间	装配 4 条生产线，1 条线生产中间体 3-氯丙基三乙氧基硅烷 2600t/a，1 条线生产产品乙烯基三硅烷 1000t/a，2 条线生产产品烷基硅烷 6500t/a。	/	/
		二车间	装配 6 条生产线，2 条线生产产品辛基硅烷 3000t/a，2 条线生产产品苯基硅烷 1000t/a，2 条线生产中间体三甲氧基硅烷 1100t/a。	/	/
		三车间	装配 5 条生产线，2 条线生产产品双胺基硅烷 1600t/a，3 条线生产产品环氧基硅烷 71000t/a。	/	/
		四车间	装配 2 条加工线，加工固态含硫硅烷 16000t/a	/	/
		五车间	装配 8 条生产线，3 条线生产产品氨基硅烷 1000t/a，2 条线生产产品双胺基硅烷 1600t/a；2 条线生产产品乙烯基三硅烷 1000t/a；2 条线生产产品特种硅烷复配物 2500t/a。	/	/
		六车间	5 个六车间，5 条生产线生产产品含硫硅烷 8000t/a。	/	/
		七车间	2 个七车间，2 条生产线生产产品含硫硅烷 5500t/a；1 条生产线生产产品特种硅烷复配物 1000t/a。	/	/
		八车间	装配 6 条生产线，2 条线生产中间体 3-氯丙基三乙氧基硅 8400t/a，1 条线生产产品苯基硅烷 1000t/a，2 条生产线生产丙基硅烷 6000 吨。	/	/
		九车间	2 个九车间，装配 15 条生产线，15 条线生产中间体 3-氯丙基三氯硅烷 9500t/a，中间体丙基三氯硅烷 1800t/a，中间体四氯化硅 1800t/a，中间体 n-辛基三氯硅烷 1000 t/a。	/	/
		十车间	2 个十车间，装配 14 条生产线，14 条线生产中间体 3-氯丙基三氯硅烷 9000t/a，中间体丙基三氯硅烷 1700t/a，中间体四氯化硅 1800t/a。	/	/
		十一车间	装配 8 条生产线，8 条线生产产品氨基硅烷 5555t/a。	/	/

十二车间	装配 7 条生产线，1 条线生产产品双胺基硅烷 1600t/a，2 条线生产产品烷基硅烷 1000t/a，2 条线生产产品酰基硅烷 7260t/a，1 条线生产产品硅烷低聚物 2000t/a，1 条线生产产品特种硅烷复配物 500t/a。	/	/
自动化车间	3 个自动化车间装配 10 条生产线，1 条线生产中间品 3-氯丙基三乙氧基硅 10000t/a，2 条线生产中间品三甲氧基硅烷 2200t/a，2 条线生产产品硅烷交联剂 1500t/a，2 条线生产产品乙烯基硅烷 3000t/a。2 条生产线生产烷基硅烷 6000 吨。	/	/
乙炔生产车间	装配 1 条生产线，1 条线生产中间品乙炔 566t/a。	/	/
7#车间	装配 5000t/a 连续精馏环氧基硅烷生产线；5000t/a 连续精馏单氨基硅烷生产线；5000t/a 连续精馏酰基硅烷生产线。	/	/
9#车间	装配 3450t/a 单氨基硅烷粗品生产线；	/	/
13#车间	装配 2 条 3-氯丙基三乙氧基硅烷中间体生产线 30000t/a。	/	/
17#车间	装配盐酸吸收塔，用于吸收处理 13#车间和 21#车间产生的 HCl。	/	/
21#车间	装配 5 条三甲氧基硅烷中间体生产线 10000t/a。	/	/
22#车间	装配 1 条三氯氢硅生产线 30000t/a。	/	未建设
23#车间	装配 1 条三氯氢硅生产线 30000t/a。	/	未建设
28#车间	三氯氢硅原料硅粉研磨及储存仓库。	/	未建设
焚烧车间	5000 吨/年废弃物的焚烧炉。	/	未建设
8#车间	/	新建 8#车间，装配 1 条连续精馏环氧基硅烷生产线 5000t/a；1 条连续精馏单氨基硅烷生产线 5000t/a；1 条连续精馏酰基硅烷生产线 5000t/a。	本次新建
5#车间	/	新建 5#车间，装配 2 条双-[3-(三乙氧基硅)-丙基]-四硫化物（含硫硅烷）生产线 20000t/a。	本次新建
24#车间	/	新建 24#车间，装配 2 条 3-氯丙基三乙氧基硅烷中间体生产线 30000t/a。	本次新建

		26#车间	/	新建 26#车间，装配 2 条正硅酸乙酯（烷基硅烷）生产线 20000t/a，1 条丙基三甲氧基硅烷（丙基硅烷）生产线 5000t/a。	本次新建
		产品包装车间	/	新建产品包装车间，用于全公司生产产品包装。	本次新建
		盐酸吸收区	/	新建盐酸吸收区，装配盐酸吸收塔，用于吸收处理本项目 24#车间和 26#车间产生的 HCl。	本次新建
2	公用工程	给水工程	公司用水主要由荆州市自来水公司现有供水管网提供。建立冷却水循环水池，冷却水全部循环利用。	依托现有工程供水系统。	依托
		排水工程	采用雨污分流体制，雨水采用排水管道收集，就近排入厂区雨水排水管网，通过厂区东边、南边、北边雨水排口，最后排入园区的雨水排水管网，循环冷却水经雨水排口溢出。生产废水和生活废水经污水处理站处理达标后经园区污水管网排入荆州申联环境科技有限公司污水处理厂，最终排入长江（荆州段）。	依托现有工程排水系统。	依托
		供热工程	使用国电长源蒸汽为热能。	依托现有工程供热系统。	依托
		供电工程	8 个配电房，公司现有供电由荆州市电力局供给。	依托现有工程供电系统。	依托
		冷冻工程	3 个冷冻站，1 个位于十车间以北，设置 7 台氨压缩机和 2 座 10m ³ 氨储罐，8 座 20m ³ 氨储罐；1 个位于五车间以南，设置 3 台氨压缩机和 2 座 5m ³ 氨储罐，合计功率 316 万大卡；1 个位于 23#车间西北，盐水冷冻机组 3 台。	依托现有工程冷冻车间。	依托
3	储运、辅助工程	仓库	10 栋仓库，用于存放生产所需原辅材料及部分产品。	依托现有工程仓库储存原辅材料及部分产品。	依托
		堆场	1250m ² 的货物堆场、1696m ² 的装卸台、1306m ² 的设备堆场、2445m ² 的材料堆场。	依托现有工程的装卸台、货物堆场、设备堆场及材料堆场。	依托

		储罐区	三氯氢硅储罐 40m ³ 12 台，氯丙烯储罐 40m ³ 10 台，中间品氯丙基三氯硅烷罐 40m ³ 11 台、100m ³ 12 台，中间品四氯化硅储罐 23m ³ 8 台，中间品丙基三氯硅烷储罐 23m ³ 12 台，乙醇储罐 100m ³ 4 台，甲醇 50m ³ 5 台、100m ³ 1 台，副产品盐酸储罐 50m ³ 17 台、100m ³ 6 台。21#、22#、23#、24#、25#甲类储罐区、26#丙类储罐区，总占地面积 5175m ² ，用于原料、产品储存；1320m ² 的丙类储罐区，用于盐酸吸收塔区的盐酸储存。	新建成品罐区和中间体罐区，用于储存本项目的成品及中间体，液态原料的储存依托现有工程的甲类储罐区、丙类储罐区。	成品和中间体储罐区新建，原料储存依托现有工程
		办公楼、实验楼	一栋办公楼、实验楼，用于管理人员办公科研。	依托现有工程。	依托
		食堂、宿舍楼	食堂 1 间，4 个灶台；宿舍楼一栋，用于职工倒班临时休息。	依托现有工程。	依托
		修理车间	一栋修理车间，用于生产设备维修。	依托现有工程。	依托
		洗桶区	/	新建洗桶区，用于全公司包装桶的清洗。	本次新建
		运输	液态化学品原料主要采取槽罐车的方式进行运输，运输路线主要依托东方大道及园区道路。	依托现有工程。	依托
4	环保工程	综合废水处理	污水处理站建筑面积 10037.58 平方米，设计处理规模为 3750m ³ /d，处理工艺为污水收集池→中和池→中和沉淀池→UASB 厌氧反应器→初沉池→预曝池→生物接触氧化→二沉池。	依托现有工程的污水处理站处理本项目废水。	依托
		事故应急池	1 座容积 5000m ³ ，1 座容积 3000m ³ ，主要收集厂区事故处理水。	依托现有工程的事故应急池。	依托
		初期雨水池	容积 3000m ³ ，主要收集厂区初期雨水。	依托现有工程的初期雨水池。	依托
		污水收集池	容积 2500m ³ ，主要收集厂区北部区域废水。	依托现有工程的污水收集池。	依托
		酯化尾气回收	4 个盐酸吸收塔区，采用两级降膜吸收器的塔式法工艺进行吸收处理。	新建 5#盐酸吸收塔区，采用两级降膜吸收器的塔式法工艺进行吸收处理本项目产生的氯化氢尾气。	新建
		工艺尾气处理	2 个工艺尾气水冲泵区，采用水喷淋吸收处理工艺。	依托现有工程的工艺尾气水冲泵区处理本项目工艺废气。	依托
		消防、循环水池	3 座消防、循环水池，1 号池容积为 1500m ³ ；2 号池容积为 3650m ³ ；3 号池容积为 7000m ³ 。	依托现有工程的 3 号消防、循环水池。	依托
		固废暂存间	50m ² ，防渗地坪，和防漏裙脚。	依托现有工程的固废暂存间。	依托

		储罐区围堰	储罐区修建有 1.2m 高的围堰，预防物料泄露造成影响。	新建的成品罐区和中间体罐区设置 1.2m 高的围堰，预防物料泄露造成影响。	新建
--	--	-------	------------------------------	---------------------------------------	----

3.3 建设地点

项目将在湖北江瀚新材料股份有限公司（原荆州市江汉精细化工有限公司）现有厂区进行建设，湖北江瀚新材料股份有限公司（原荆州市江汉精细化工有限公司）位于湖北省荆州市沙市区经济技术开发区群力大道 36 号，东南部与荆州市八方电镀有限公司相邻，东北部距 9 号路 6m，南边为 2 号路（厂门面对，距路边 6m），西边为 4 号路与公司院墙相距 3m，北边为农田与公司院墙相连。

3.4 原辅材料

3.4.1 项目主要原辅材料消耗情况

主要原辅材料见下表。

3.4.2 原料与《国家鼓励的有毒有害原料（产品）替代品目录（2016 年版）》符合性

工业和信息化部、科学技术部及环境保护部于 2016 年 12 月 14 日联合发布了《国家鼓励的有毒有害原料（产品）替代品目录（2016 年版）》，经查对，该项目原辅材料及主要产品、副产品均不涉及《国家鼓励的有毒有害原料（产品）替代品目录（2016 年版）》中的“被替代品”，基本符合该目录相关要求。

3.4.3 项目主要能源消耗情况

项目能耗情况列入表 3-8:

3.4.4 项目物料贮存方式

（1）仓库

公司现有工程桶装、袋装原料储存于 1#仓库和 2#仓库，本项目的桶装、袋装原料将依托公司现有的 1#仓库和 2#仓库进行储存。

本项目桶装、袋装原料储存情况见下表:

（2）罐区

本项目液态原料将依托公司现有储罐区进行储存，储罐储存情况见下表:

（3）物料贮存方式合理性分析

该项目在设计阶段即考虑优化物料贮存方式，根据厂内物料的特性和存放要求、贮存期的长短以及当地气象条件、生产技术要求进行选择，储罐区为甲

类储罐区，原料仓库为丙类仓库。综上所述，该项目物料贮存方式基本合理。

(4) 物料运输

根据货物性质、流向、年运输量，该项目原料、成品运输主要以公路为主，且主要依靠社会运输力量解决。其中危险化学品均由专用运输车辆进行运输，由具有危险化学品准运证的运输企业运输。危险化学品的运输按《危险货物运输包装通用技术条件》（GB12463-2009）进行，做到定车、定人，所定人员须经过危险品运输安全专业培训，通过考核后上岗；所用车辆须经相关部门审核后执证营运。

(5) 原辅材料装卸及投料方式

项目液态物料进料采用槽罐车运输罐的气相管道与原料储罐的气相管道相连接，运输罐的液相管道与原料储罐的液相管道相连接，槽罐车的物料通过磁力卸料泵输送至原料储罐。液态物料出料采用原料储罐的气相管道与计量罐的气相管道相连接，原料罐液相管道与储罐液相管道相连接，储罐内的原料通过磁力输送泵输送至车间计量罐。液态物料进料和出料均采用了密闭内循环的方式。

3.4.5 项目主要化学品理化性质及毒理性质

本项目涉及原辅料的主要物质理化性质、危险性、毒理毒性见下表：

3.5 主要生产设备

本项目设备情况见下表。

3.6 产品方案及产品质量标准

3.6.1 产品方案

本项目产品情况详见下表。

表 3-3 产品方案一览表

序号	产品名称	单位	产量	规格	运输方式	包装方式	储存方式	备注
一、主要产品								
1.1	3-氯丙基三乙氧基硅烷 (A110)	吨/年	5000	99%	汽运	铁桶	密封	
1.2	3-(2,3-环氧丙	吨/年	5000	99%	汽运	铁桶	密封	

	氧) 丙基三甲氧基硅烷 (O187)							
1.3	3-甲基丙烯酰氧丙基三甲氧基硅烷 (O174)	吨/年	5000	99%	汽运	铁桶	密封	
1.4	丙基三甲氧基硅烷 (N313)	吨/年	5000	99%	汽运	铁桶	密封	
1.5	正硅酸乙酯 (T28)	吨/年	20000	99%	汽运	铁桶	密封	
1.6	双-[3-(三乙氧基硅)-丙基]-四硫化物 (S69)	吨/年	20000	96%	汽运	吨桶	密封	
二、中间体								
2.1	3-氯丙基三乙氧基硅烷中间体 (JH-I30)	吨/年	30000	99%	管道	储罐	密封	自用
三、副产品								
3.1	盐酸	吨/年	104000	30-34%	管道	储罐	密封	自用
3.2	氯化钠	吨/年	4440	99%	汽运	袋装	密封	

3.6.2 产品质量标准

本项目产品质量标准情况详见下表。

表 3-4 项目产品质量标准一览表

化学名称	CAS NO	分子式	分子量	沸点	密度 g/cm ³	质量含量	企业标准号
酰氧基硅烷系列产品 JH-O174	2530-85-0	C ₁₀ H ₂₀ O ₅ Si	248.35	190℃	1.045±0.005	≥97%	Q/JJH05-2020-E
单氨基硅烷系列产品 JH-A110	919-30-2	C ₉ H ₂₃ NO ₃ Si	221.37	217℃	0.945±0.005	≥95.0%	Q/JJH05-2020-E
环氧基硅烷系列产品 JH-O187	2530-83-8	C ₉ H ₂₀ O ₅ Si	236.34	290℃	1.07±0.005	≥97%	Q/JJH05-2020-E
含硫硅烷系列产品 JH-S69	40372-72-3	C ₁₈ H ₄₂ O ₆ S ₄ Si ₂	538	250℃	1.08	含硫量: ≥22%	Q/JJH05-2020
烷基硅烷系列产品 JH-T28	11099-06-02	C ₈ H ₂₀ O ₄ Si	208.33	168℃	1.06±0.002	SiO ₂ 含量 28-40%	Q/JJH05-2020-B
丙基硅烷系列产品 JH-N313	1067-06-02	C ₆ H ₁₆ O ₃ Si	164.27	142℃	0.938±0.005	≥98%	Q/JJH05-2020-B

本项目中间品质量标准情况详见下表。

表 3-5 项目中间品质量标准一览表

化学名称	CAS NO	分子式	分子量	沸点	密度 g/cm ³	质量含量	标准号
3-氯丙基三乙氧基硅烷中间体 JH-I30	5089-70-3	C ₉ H ₂₁ ClO ₃ Si	240.8	100℃	1.0020±0.0050	≥98.5%	Q/JJH05-2020-E

本项目副产品质量标准情况详细见下表。

表 3-6 项目副产品质量标准一览表

化学名称	CAS NO	分子式	分子量	沸点	密度 g/cm ³	质量含量	标准号
盐酸	7647-01-0	HCl	36.46	57℃	1.2	30%-33%	HG/T3783-2005
氯化钠	7647-14-5	NaCl	58.44	1465℃	2016		Q/JJH08-2019

3.6.3 全厂产品方案

本项目建设完成后，全厂的产品方案见下表。

表 3-7 建设完成后全厂主要产品方案

项目	名称	现有产量	项目建成后公司变化情况	最终总产量
产品	氨基硅烷	8000t/a	增加 5000t/a 的产量	13000t/a
	双胺基硅烷	5000t/a	不变	5000t/a
	含硫硅烷	30000t/a	增加 20000t/a 的产量	50000t/a
	乙烯基三硅烷	2000t/a	不变	2000t/a
	辛基硅烷	3000t/a	不变	3000t/a
	乙烯基硅烷	3000t/a	不变	3000t/a
	烷基硅烷	11500t/a	增加 20000t/a 的产量	31500t/a
	丙基硅烷	6000t/a	增加 5000t/a 的产量	11000t/a
	酰氧基硅烷	7000t/a	增加 5000t/a 的产量	12000t/a
	环氧基硅烷	7000t/a	增加 5000t/a 的产量	12000t/a
	硅烷交联剂	1500t/a	不变	1500t/a
	苯基硅烷	2000t/a	不变	2000t/a
	硅烷低聚物	2000t/a	不变	2000t/a
	特种硅烷复配物	4000t/a	不变	4000t/a
中间品	3-氯丙基三氯硅烷	48500t/a	不变	48500t/a
	3-氯丙基三乙氧基硅烷	51000t/a	增加 30000t/a 的产量	81000t/a
	丙基三氯硅烷	8500t/a	不变	8500t/a
	四氯化硅	9600t/a	不变	9600t/a
	n-辛基三氯硅烷	3000t/a	不变	3000t/a
	三甲氧基硅烷	13300t/a	不变	13300t/a
	三氯氢硅	60000t/a	不变	60000t/a

3.7 厂区平面布置

3.7.1 总图布置综述

厂内道路要环形布置，道路宽度和路面净空高度，满足运输大型设备、施工安装、消防灭火的要求。

主要生产车间位于厂区北面及东面，主要原料储罐区位于生产车间东南面，且紧邻货物出入口，方便物料的转运。各建筑物布局满足消防规范要求。仓库区将办公区与罐区、生产区分隔开来。当发生事故时最大程度减少了对办公区的影响。

厂区西北部布置为管理办公区，区内有办公楼、综合楼等，正对厂区人流入口，对于外来人员联系业务、办公事比较方便，且办公区远离项目生产区、化学品储罐区、污水处理站，办公区受到的污染物干扰较少，员工的办公环境有保证。

本工程生产、生活用水由开发区已建成管网供给，分别由支管接入各用水单元。

厂界周边 200m 范围内不存在居民住宅区、学校、医院等环境敏感目标，满足项目环境防护距离的要求。

3.7.2 输入输出区

原料和输出产品利用厂区所在地区现有的东方大道，东方大道为荆州市沙市经济技术开发区干道，交通方便。

厂内运输：原料采用叉车、拖车，成品及大宗物料采用叉车，小件物品采用拖车运输。

厂外运输：原材物料的运入，产成品的运出，主要靠公路、水路运输，其运力主要依托当地运输部门和社会力量承担，本项目自备少量汽车作为辅助应急之用。

3.7.3 储存设施区

储存设施区包括液体、固体原料和产品的储存区、仓库，其中易燃液体的储罐区布置远离办公区。储罐组地坪设有围堰，以防止储罐发生泄漏事故时可燃液体流入装置和设施；同时设有防护导流设施。

3.7.4 工艺装置区

工艺装置区内各装置按照生产流程顺序布置,各装置之间有不小于 4m 宽度的道路和防火间距。固定的消防设施及设备布置在有效射程范围内,符合灭火要求,且便于灭火活动。

3.7.5 其他设施区

污水处理设施均布置在厂区东面厂界处,远离办公区,周边及下风向没有居民点分布。事故池置在污水处理站旁边,消防水池设置在厂区雨水总排放口处,事故废水及初期雨水的能够及时处理。

3.7.6 厂区平面布置分析结论

厂区的环境设计在满足生产加工的基础上,力求生产环境生活化,正确处理好人与建筑物的审美关系,并在整体上与周边环境相协调。设计拟通过厂区内绿化、建筑物色彩体现企业形象,厂区与道路之间加隔绿化带,体现以人为本、人与自然和谐相处的建筑风格。综上所述,本项目总平面布置分区明确、人货分流、满足工艺流程顺畅和原辅料、产品等的运输方便要求,产生的污染物对周围环境敏感点无明显影响,厂区平面布置合理可行。

根据已批复的《荆州市江汉精细化工有限公司年产 6 万吨三氯氢硅项目安全预评价报告》内容,项目从厂址及总体布置安全检查结果可见,厂址选择符合符合《化工企业总图运输设计规范》GB50489-2009、《建筑设计防火规范》GB50016-2014 以及《石油化工企业设计防火规范》GB50160-2008 等标准规范的规定。

3.8 公用工程

3.8.1 给水

(1) 水源

荆州地区水资源丰富,水质稳定,水源主要取自长江,公司生产用水来源于市政用水管网和长湖地表水。

(2) 生产用水

本项目生产用水主要是生产过程中设备的冷却循环水、工艺尾气处理用水,就近从厂区原有生产用水管网接入即可满足本项目的生产用水需要。

(3) 生活用水

厂区生活用水给水管接自城市自来水，引入管管径为 DN200，该给水管在厂区现有装置区内已布置成环状，环状管网管径为 DN200，能满足厂区生活用水的需要。

(4) 循环水

本项目循环水需求量为 1000m³/h，依托厂区三期循环水站，厂区三期循环水站设有逆流式钢筋混凝土构架玻璃钢冷却塔 4 台，冷却能力为 4000m³/h，温差 8℃，循环水泵设计 6 台，5 开 1 备，循环水泵参数为：Q=800m³/h、H=50m，现供水能力为 4000m³/h，目前实际使用量约 2000m³/h，余量可满足项目需求，只需就近接入即可。

3.8.2 排水

厂区内生产污水、生活污水与雨水实施清污分流。

生产废水主要为工艺尾气处理水及车间清洗废水。生产过程产生的工艺尾气处理水、车间清洗废水包括地面清洗废水和设备清洗废水，地面清洗废水为地面清洁，包括少量尘土，设备清洗废水为清洗设备过程产生，车间清洗废水排入厂区已有排水系统，经过厂区内污水处理站处理合格后排放。

雨水采用排水管道收集，就近排入厂区雨水排水管道，最后排入开发区内的雨水排水管网。生活污水经化粪池处理后，再经污水处理设备处理达标后排放。

冷却循环水通过雨水管网排出。

本项目涉及到可燃物质。厂房一旦发生火灾、爆炸等事故，室内外消火栓、消防车灭火使用的水，设备破裂溢出的大量原物料，会产生大量的事故污水。本项目利用现有事故应急池，并在生产厂房周围设置了多种检查井，包括有水封井、阀门井、污水检查井，若发生火灾或爆炸等紧急事故时，立即关闭水封阀门井内通往雨下水管网的控制阀门，并打开通往事故污水收集池的控制阀门，通过污水收集管线将各种事故污水收集至事故污水收集池内。

3.8.3 供热

本项目蒸汽需求量约 5 吨/小时，蒸汽压力要求为 0.5MPa，依托公司现有蒸汽管网，公司厂区现有敷设有 DN250 主蒸汽管道，蒸汽来源国电长源荆州热电

厂，蒸汽温度 200℃、压力 0.7MPa，供气能力为 30 吨/小时，目前实际最大使用量约 20 吨/小时，余量可满足项目需求，只需就近接入即可。

3.8.4 供电

8#车间、5#车间为丙类车间，配电室拟贴临建设；24#车间和 26#车间为甲类车间，配电室依托现有厂区三氯氢硅项目的配电室。本项目不设置变压器。

本项目双电源依托三氯氢硅项目，三氯氢硅项目双电源分别引自厂内已有的 35kV 变电站 10kV 出线间隔，及配套柴油发电机。正常生产时全部负荷均由 35kV 变电站出线供电，该线路失电后二级以上负荷将自动切换至柴油发电机供电线路供电。

本项目用电设备按照国家标准《供配电系统设计规范》（GB50052-2009）规定，自控、消防、应急照明用电划分为二级负荷，其他用电划分为三级负荷。厂区三氯氢硅项目配套的柴油发电机作为应急电源，满足消防二级负荷用电要求。

消防泵供电，采用双回路供电，在其配电线路的最末一级配电箱处设置切换装置。

仪表工艺自控装置及其执行机构、DCS 系统用电负荷等化工特殊用电负荷采用 UPS 供电作为备用电。

消防应急疏散照明采用自带蓄电池作为备用电源，应急时间不少于 30 min。配电室、控制室、消防泵房应急时间不少于 180min。

3.9 建设项目与现有工程依托关系

项目将在公司预留用地进行建设生产，新建生产车间、辅助工程、储运工程及部分公用工程、环保工程。依托公司现有工程给水、排水、供电和供热公用工程及工艺尾气处理区和污水处理站环保工程。

3.10 运行时间与劳动定员

本项目主要生产装置采用连续操作，年工作日 300 天，每班 8 小时，三班三运转制运作，年操作 7200 小时，间歇操作，管理人员为白班。

本项目新增定员 115 人，生产人员上岗前，通常需要进行本装置生产知识和操作技能的培训，一般需要进行三个月的实地操作培训，掌握产品生产要领

和紧急事故的处理能力，培训考试合格后方可上岗工作。

3.11 建设周期

项目建设总周期分为设计、采购、土建、安装和试车投产等五个阶段。考虑到市场以及产品之间的衔接，规划完成整个项目建设总周期为二年。本项目申报获得批复后，立即着手项目的工程设计工作，设计、采购、土建和安装工程交叉进行，并进行有效的协调，以期尽快进入试车投产。预计于 2021 年 6 月开工建设，2023 年 5 月建成投入运行。

3.12 总投资与环境保护投资

项目总投资为 30000 万元，其中环境保护投资为 410 万元，占项目总投资 1.37%。

4 建设项目工程分析

4.1 生产工艺流程

4.1.1 工艺流程及产污节点分析

4.1.1.1 单氨基硅烷产品精馏（JH-A110）

4.1.1.2 酰氧基硅烷系列产品精馏（JH-O174）

4.1.1.3 环氧基硅烷系列产品精馏（JH-O187）

4.1.1.4 含硫硅烷系列产品（JH-S69）

4.1.1.5 烷基硅烷系列产品（JH-T28）

4.1.1.6 丙基硅烷系列产品（JH-N313）

4.1.1.7 中间体氯丙基三乙氧基硅烷（JH-I30）

4.1.2 产污节点分析

4.1.2.1 施工期产污分析

施工期产污分析见下表。

表 4-1 工程施工期产污分析表

工程内容	污染类型	产污环节说明	主要污染因子
------	------	--------	--------

基础工程	废水	来自地坑渗水、地表径流、机械维修等	SS、石油类
	噪声	挖土机、推土机、铲运机噪声	LAeq
	废气	来自临时堆场、土方开挖	扬尘
		车辆发动机运行	SO ₂ 、NO ₂ 等
固体废物	来自地基开挖	弃土等	
主体工程	废水	混凝土浆水	SS
	噪声	各种焊机、除锈机、切割机等噪声	LAeq
	废气	焊接烟尘	烟尘
		除锈打磨	粉尘
固体废物	下料、焊接、打磨等	金属边角料、焊接残渣、废弃砂盘、模板等	
装饰工程及设备安装	废水	地面清洗、砂浆等	SS
	噪声	运输车辆、钢筋钢板装卸、起重动力装置、浇注机、空压机（喷涂用）等	LAeq
	废气	装饰工程	粉尘、TVOC等
		物料、弃渣临时堆放	扬尘
固体废物	金属丝、废弃钢筋混凝土、砖石等	建筑垃圾	
施工人员日常生活活动	废水	生活污水	COD、BOD ₅ 、SS、NH ₃ -N、动植物油等
	固体废物	生活垃圾	生活垃圾

4.1.2.2 营运期产污分析

根据项目生产过程中产污节点分析，项目生产过程中会产生废气、废水、固废、噪声，各污染物产生具体情况如下：

(1) 废气污染物

项目主要废气污染源为以下几种：

项目烷基硅烷系列产品、丙基硅烷系列产品和中间体氯丙基三乙氧基硅烷在酯化反应过程会产生HCl。本项目将新建5#盐酸吸收区，HCl尾气经微负压抽至5#盐酸吸收区采用封闭式循环二级降膜吸收的处理工艺，循环吸收为33%的盐酸后抽至盐酸储罐进行储存，盐酸储罐放空口尾气通过密闭管道连接至水冲真空泵吸收，水冲真空泵吸收产生的低浓度盐酸返回至盐酸降膜吸收塔循环使用，微量HCl尾气再经碱液吸收塔中和吸收处理后在5#盐酸吸收区以无组织形式排放。

项目在冷凝回收物料时有少量不凝尾气，主要为甲醇、乙醇。尾气抽至公司现有工程的尾气处理区，尾气处理区内设有水冲泵喷淋塔，尾气经喷淋吸收

处理后，大部分尾气被带入废水，少量尾气在尾气处理区以无组织的形式排放。

储罐区进料采用槽罐车运输罐的气相管道与原料储罐的气相管道相连接，运输罐的液相管道与原料储罐的液相管道相连接，槽罐车的物料通过磁力卸料泵输送至原料储罐。储罐区出料采用原料储罐的气相管道与计量罐的气相管道相连接，原料罐液相管道与储罐液相管道相连接，储罐内的原料通过磁力输送泵输送至车间计量罐。储罐区进料和出料均采用了密闭内循环的方式，储罐区仅少量大小呼吸废气以无组织的形式排放。

(2) 废水污染物

项目主要废水污染源为含硫硅烷蒸馏废水、盐酸吸收区产生的处理废水、尾气水冲泵区产生的尾气处理废水、洗桶区清洗废水、车间地面清洗废水、生活废水及初期雨水。

(3) 固体废物

项目生产工艺产生的固体废物公辅工程及环保工程产生的固体废物为设备维修废机油、生活垃圾和废水处理污泥。

(4) 噪声

项目生产过程中的噪声主要是各类设备产生的噪声，主要为各类泵机、空压机及冷冻机。

4.2 相关平衡

4.3 污染源源强

4.3.1 施工期主要污染源强分析

4.3.1.1 施工期废气

施工阶段空气污染主要来自施工车辆行驶扬尘、堆场扬尘和搅拌扬尘等。

① 车辆行驶扬尘

根据有关文献资料介绍，施工过程中，车辆行驶产生的扬尘占总扬尘的60%以上。车辆行驶产生的扬尘，在完全干燥的情况下，可按以下经验公式计算：

$$Q = 0.123 \left(\frac{V}{5} \right) \left(\frac{W}{6.8} \right)^{0.85} \left(\frac{P}{0.5} \right)^{0.75}$$

式中：Q——汽车行驶的扬尘，kg/km·辆；

V——汽车行驶速度，km/h；

W——汽车载重量，t；

P——道路表面粉尘量，kg/m²。

汽车产生的道路扬尘与车速、车型、车流量、风速、道路表面积尘量等多种因素有关。下表为一辆10t卡车通过一段长度为1km的路面时，不同路面清洁程度、不同行驶速度条件下，产生的扬尘量。由下表可见，在同样路面清洁程度条件下，车速越快，扬尘量越大；在同样车速条件下，路面尘土量越大，扬尘越大。因此，限制施工车辆速度和保持路面清洁是减小扬尘的有效手段。

表 4-2 不同车速和路面清洁程度条件下的汽车扬尘（单位：kg/辆·km）

粉尘量车速	0.1kg/m ²	0.2kg/m ²	0.3kg/m ²	0.4kg/m ²	0.5kg/m ²	1.0kg/m ²
5 km/h	0.0511	0.0859	0.1164	0.1444	0.1707	0.2871
10 km/h	0.1021	0.1717	0.2328	0.2888	0.3414	0.5742
15 km/h	0.1532	0.2576	0.3491	0.4332	0.5121	0.8613
25 km/h	0.2553	0.4293	0.5819	0.7220	0.8536	1.4355

根据有关试验的结果，如果施工阶段对汽车行驶路面勤洒水（4~5次/天），可以使扬尘产生量减少70%左右，收到很好的降尘效果。

②堆场扬尘

施工阶段扬尘的另一个主要来源是露天堆场和裸露场地的风力扬尘。由于施工需要，一些建筑材料和开挖的土方需临时堆放，在气候干燥及有风的情况下，会产生扬尘，其扬尘量可按堆场起尘的经验公式计算：

$$Q = 2.1(V_{50} - V_0)^3 e^{-1.023w}$$

式中：Q——起尘量，kg/t·a；

V₅₀——距地面50m 风速，m/s；

V₀——起尘风速，m/s；

W——尘粒的含水率，%。

起尘风速与粒径和含水率有关，因此减小露天堆场和保证一定的含水率及减少裸露地面是减少风力起尘的有效手段。粉尘在空气中的扩散稀释与风速等气象条件有关，也与粉尘的沉降速度有关。不同粒径的沉降速度见下表。从表

中可知，粉尘的沉降速度随着粒径的增大而迅速增大，当粒径大于250 μm 时，主要影响范围在扬尘产生点下风向近距离范围内，而对外环境影响较大的是一些粒径微小的粉尘。

表 4-3 不同粒径尘粒的沉降速度

粉尘粒径 (μm)	10	20	30	40	50	60	70
沉降速度 (m/s)	0.003	0.012	0.027	0.048	0.075	0.108	0.147
粉尘粒径 (μm)	80	90	100	150	200	250	350
沉降速度 (m/s)	0.158	0.170	0.182	0.239	0.804	1.005	1.829

根据有关资料的初步估算，弃土堆场的扬尘在下风向100~150m范围内超过GB3095-2012中的二级标准。

③搅拌扬尘

根据施工灰土搅拌现场的扬尘监测资料作类比分析，灰土拌和站附近，下风向5m处TSP小时浓度8.10 mg/m^3 ；相距100m处TSP小时浓度为1.65 mg/m^3 ；相距150m已基本无影响。

④车辆废气

施工机械、施工车辆运行过程中产生大量含 NO_x 、CO废气。

4.3.1.2 施工期废水

(1) 生产废水

项目施工生产废水高峰期排放量约15.0 m^3/d ，主要包括基坑排水、砂石料加工系统冲洗水，混凝土加工系统冲洗废水及施工机械设备冲洗废水等，废水中主要污染物为悬浮物（SS）。项目基坑最大排水量约8.0 m^3/d ，砂石料冲洗最大排水量约为4.0 m^3/d ，均经格栅和沉淀处理达标后回用、喷洒降尘或周边植被绿化用水；混凝土加工系统冲洗废水最大排放量约2.0 m^3/d ，经统一收集后，采取中和、沉淀等措施处理达标后，可回用或喷洒降尘或周边植被绿化用水；机械维修冲洗废水产生量约2.0 m^3/d ，经沉淀和油水分离处理达标后回用或作道路浇洒用水。

(2) 生活污水

施工人员生活污水产生量为0.10 $\text{m}^3/\text{人}\cdot\text{d}$ ，预计每天施工人数平均为50人，则施工期间产生的生活污水量约为5 m^3/d ，施工期为12个月，则施工期间生活污

水排放总量可达1500t。生活污水浓度按COD 350mg/L、BOD₅ 200mg/L、SS 220mg/L计算。污染物产生量为COD 0.525t/a，BOD₅ 0.300t/a，SS 0.330t/a。

施工人员租用项目周边居民房，不设施工营地，施工人员生活污水依托当地已有的生活设施（如化粪池）处理后，用于农用施肥。

（3）雨水

施工期由于施工扰动，导致雨季雨水中SS含量增加，通过在各个工程区修建临时排水沟和临时沉砂池对雨水进行沉淀，沉淀后可外排。外排雨水对周边水体的水质影响较小。

4.3.1.3 施工期噪声

施工期噪声源主要是各种施工机械和车辆，包括挖掘机、打桩机、搅拌机等。

施工过程主要有挖土石方、打桩、结构、装修等阶段。

施工过程的噪声源有挖掘机、运输车辆、吊管机、混凝土搅拌机、翻斗车、震捣棒、电焊机和推土机等。各施工机械的主要噪声源及源强见下表。

表 4-4 主要施工机械噪声值 单位：dB(A)

施工阶段	主要噪声源名称	测点与机械距离（m）	声压级 dB(A)	排放特征
土地平整	装载机	5	90	间断
	推土机	5	86	
	压路机	5	86	
地基处理	静压桩机	1	80	间断
	混凝土搅拌机	1	80	
	发电机组	1	95	
墙体施工	混凝土搅拌机	1	80	间断
	振捣机	1	90	
设备安装	切割机	1	95	间断
	电焊机	1	85	

4.3.1.4 施工期固体废物

（1）建筑垃圾

施工垃圾来自施工废弃物，如废钢筋、包装袋、建筑边角料、废砖等，施工建筑垃圾产生系数为20~50kg/m²，本工程取30kg/m²，项目构筑物计容建筑面积约14752.58m²，施工建筑垃圾产生量约442.58t。其中可回收利用的应尽量回收，不能利用的由施工单位运往当地城建部门指定地点场所统一处置。

(2) 生活垃圾

生活垃圾按平均每天施工人数50人，每人每天排放生活垃圾按1.0kg计算，则生活垃圾每天产生量为0.05t，施工期按12个月（300天）计，则施工期生活垃圾产生量为15t。施工人员租用当地居民房，其生活垃圾依托周边居民现有的生活垃圾处理措施，采取集中收集后，由环卫部门统一处理。

(3) 工程取弃土

项目场址已基本平整，不存在挖方及填方，项目无弃土产生。

4.3.2 运营期主要污染源强分析

4.3.2.1 废气污染源分析

项目主要废气污染源为酯化反应产生的HCl尾气、工艺尾气和储罐区大小呼吸。

(1) HCl尾气

项目烷基硅烷系列产品、丙基硅烷系列产品、中间体氯丙基三乙氧基硅烷在酯化反应过程会产生HCl。

根据物料平衡和工程分析，本项目在新建的24#车间和26#车间新上的烷基硅烷系列产品、丙基硅烷系列产品、中间体氯丙基三乙氧基硅烷将产生HCl约为31610t/a。

本项目所产生的HCl将在新建的5#盐酸吸收区（位于26#车间西侧间）进行处理。HCl尾气经微负压抽至各个盐酸吸收区采用封闭式循环二级降膜吸收的处理工艺，盐酸储罐放空口尾气通过密闭管道连接至水冲真空泵吸收，水冲真空泵吸收产生的低浓度盐酸返回至盐酸降膜吸收塔循环使用，经多次循环吸收为33%的盐酸后抽至盐酸储罐进行储存，其吸收处理效率为99.99%，剩余尾气则通过碱液吸收塔处理，处理效率90%，最终微量HCl尾气在各盐酸吸收区以无组织的形式排放。

HCl尾气产生排放情况列入下表。

表 4-5 HCl 尾气产排情况

来源	污染物	产生量 t/a	处理措施	排放量 t/a	排放方式	排放面源 m ²
24#车间和 26#车间	HCl	31610	二级降膜吸收+碱液喷淋吸收	0.316	无组织排放	5#盐酸吸收区 1898m ²

(2) 工艺尾气

项目工艺尾气主要为甲醇、乙醇、VOCs 在二级冷凝回收后少量的不凝尾气。根据物料平衡分析,工艺尾气中甲醇产生量约为 1.19t/a,乙醇产生量约为 1.92t/a, VOCs 产生量约为 5.68t/a (包含甲醇、乙醇)。不凝尾气抽至公司现有工程的尾气处理区,经尾气处理区水冲泵喷淋塔吸收处理,喷淋处理效率 85%,尾气喷淋吸收处理后,大部分尾气被带入废水,少量尾气在尾气处理区以无组织的形式排放。

工艺尾气产排情况列如下表。

表 4-6 工艺尾气产排情况

来源	污染物	产生量 t/a	处理措施	排放量 t/a	排放方式	排放面源 m ²
冷凝回收不凝气	甲醇	1.19	喷淋吸收	0.179	无组织排放	1249.8
	乙醇	1.92		0.288		
	VOCs	5.68		0.852		

注: VOCs包含甲醇和乙醇

(3) 储罐区无组织排放废气

本项目将新建 29 座储罐储存中间品及产品,原料主要依托公司现有工程储罐区进行储存。

中间品及产品储罐区无组织排放主要形成的原因是由于物料转运过程中的“大呼吸”损耗和由外界气温条件变化所导致的“小呼吸”损耗。

“大呼吸”损耗(工作损耗):液体物料进罐时,会有一定量的气体排出而损耗,损耗根据流体密度、温度、压力、流速等操作参数的不同而不同,各种物质的损耗系数亦不同。当储罐进料作业时,液面不断升高,气体空间不断缩小,液体混合物被压缩而使压力不断升高,这种蒸发损耗称为“大呼吸”。当储罐进行排液作业时,液面下降,罐内气体空间压强下降。当压力下降到真空阀的规定值时,真空阀打开,罐外空气被吸入,管内液体蒸汽浓度大大降低,从

而促使液面蒸发。当排液停止时，随着蒸发的进行，罐内压力又逐渐升高，不久又出现物料呼出的现象，称为“回逆苛刻”，也就是“大呼吸”损耗的一部分。

“小呼吸”损耗：液体储罐静贮时，白天受热，罐内温度升高，物料蒸发速度较快，蒸汽压随之增高，当储罐内混合气体压力增加到储罐控制压力极限时，就要向外放出气体；相反，夜间气温降低时，储罐中的混合蒸气体积收缩，气体压力降低，当压力降低到呼吸阀的负压极限时，储罐又要吸进空气，加速物料的蒸发。由于外界大气温度昼夜变化而引起的损耗，称为储罐的“小呼吸”损耗。小呼吸蒸发损失量和储罐储存液位高度、罐容量、储罐允许承受的蒸汽压力及温度的变化有着密切关系。

大呼吸损失

大呼吸排放是由于人为的装料与卸料而产生的损失。因装料的结果，罐内压力超过释放压力时，蒸气从罐内压出；而卸料损失发生于液面排出，空气被抽入罐体内，因空气变成有机蒸气饱和的气体而膨胀，因而超过蒸气空间容纳的能力。

大呼吸排放公式：

$$L_w = 4.188 \cdot 10^{-7} \cdot M \cdot P \cdot K_N \cdot K_C \cdot \eta_1 \cdot \eta_2$$

式中： L_w ——固定顶罐的工作损失（ kg/m^3 投入量）；

K_N ——周转因子（无量纲），取值按年周转次数（ K ）确定。 $K \leq 36$ ， $K_N=1$ ； $36 < K \leq 220$ ， $K_N=11.467 \cdot K - 0.7026$ ； $K > 220$ ， $K_N=0.26$

M ——储罐内蒸气的分子量；

P ——在大量液体状态下，真实的蒸气压力（ Pa ）；

K_C ——产品因子（有机液体取 1.0）；

η_1 ——内浮顶储罐取 0.05，拱顶罐 1；

η_2 ——设置呼吸阀取 0.7，不设呼吸阀取 1。

小呼吸损失

小呼吸排放是由于温度和大气压力的变化引起蒸气的膨胀和收缩而产生的蒸气排出，它出现在罐内液面无任何变化的情况，是非人为的自然排放方式。

储罐小呼吸排放量按美国《工业污染源调查与研究》第二辑计算，公式如下：

$$L_B = 0.191 \cdot M \cdot \left(\frac{P}{100910 - P} \right)^{0.68} \cdot D^{1.73} \cdot H^{0.51} \cdot \Delta T^{0.45} \cdot F_P \cdot C \cdot K_C \cdot \eta_1 \cdot \eta_2$$

式中： L_B ——储罐的呼吸排放量（kg/a）；

D ——罐的直径（m）；

H ——平均蒸气空间高度（m）；

ΔT ——一天之内的平均温度差（℃）；

F_P ——涂层因子（无量纲），根据油漆状况取值在 1~1.5 之间；

C ——用于小直径罐的调节因子（无量纲）；对于直径在 0~9m 之间的罐体， $C=1-0.0123 \cdot (D-9)^2$ ；罐径大于 9m 的 $C=1$ ；

K_C ——产品因子（石油原油 K_C 取 0.65，其他的有机液体取 1.0）；

η_1 ——内浮顶储罐取 0.05，拱顶罐 1；

η_2 ——设置呼吸阀取 0.7，不设置呼吸阀取 1。

本项目新建的中间体及产品储罐区进料采用槽罐车运输罐的气相管道与原料储罐的气相管道相连接，运输罐的液相管道与原料储罐的液相管道相连接，槽罐车的物料通过磁力卸料泵输送至原料储罐。储罐区出料采用原料储罐的气相管道与计量罐的气相管道相连接，原料罐液相管道与储罐液相管道相连接，储罐内的原料通过磁力输送泵输送至车间计量罐。储罐区进料和出料均采用了密闭内循环的方式，尽可能减少废气的无组织排放，通过计算，本项目储罐大小呼吸损失量见下表。

表 4-7 储罐区无组织废气排放情况一览表

来源	污染物	产生量 t/a	处理措施	排放量 t/a	排放方式	排放面源 m ²
储罐区	VOCs	2.995	油气回收系统	0.300	无组织排放	2168.7

废气汇总情况列入下表。

表 4-8 本项目废气污染物汇总表

排放类型	废气量 m³/h	来源	排放位置及 面积	污染物	主要污染物产生及排放情况					处理措施
					处理前		处理后			
					产生量 t/a	产生浓度 mg/m³	排放量 t/a	排放浓度 mg/m³	排放速率 Kg/h	
无组织排放	--	24#车间、 26#车间	5#盐酸吸收区 1898m²	HCl	31610	--	0.316	--	0.044	二级降膜吸收+碱液 喷淋吸收
	--	冷凝回收不 凝气	尾气吸收区 面源 1249.8m²	甲醇	1.19	--	0.179	--	0.025	喷淋吸收处理
				乙醇	1.92	--	0.288	--	0.040	
				VOCs	5.68	--	0.852	--	0.118	
--	储罐区	储罐区 面源 2168.7m²	VOCs	2.995	--	0.300	--	0.042	油气回收系统	

4.3.2.2 废水污染源分析

根据工程工艺分析，本项目正常工况产生的废水主要有含硫硅烷蒸馏废水、盐酸吸收区产生的处理废水、尾气水冲泵区产生的尾气处理废水、洗桶区清洗废水、车间地面清洗废水、生活废水及初期雨水。

(1) 含硫硅烷蒸馏废水

根据物料平衡和水平衡分析，含硫硅烷系列产品使用水作为溶剂，用量为 $18560\text{m}^3/\text{a}$ ，溶出反应生成的氯化钠，经过滤分离回用 $17008\text{m}^3/\text{a}$ ，需补充新鲜水用水量为 $1552\text{m}^3/\text{a}$ ，另反应将生成水 $2148\text{m}^3/\text{a}$ ，经多效蒸发后剩余蒸馏冷凝水 $3700\text{m}^3/\text{a}$ 作为废水进入厂区污水处理站处理。废水中各污染物的产生浓度分别为 COD 500mg/L ，BOD₅ 350mg/L ，SS 50mg/L 。

(2) 循环冷却强制排水

项目循环冷却补充水用水量为 $21600\text{m}^3/\text{a}$ ，循环水量为 $288000\text{m}^3/\text{a}$ 。蒸发损耗为 $17280\text{m}^3/\text{a}$ ，强制排水 $4320\text{m}^3/\text{a}$ ，该部分废水进入厂区污水处理站处理。废水中各污染物的产生浓度分别为 COD 300mg/L ，BOD₅ 150mg/L ，SS 200mg/L 。

(3) HCl 处理废水

HCl 尾气经过二级降膜吸收后有少量尾气进行碱洗塔进行处理，最终 HCl 被带入碱洗废水。HCl 处理用水量为 $1200\text{m}^3/\text{a}$ ，循环水量为 $10000\text{m}^3/\text{a}$ ，蒸发损耗为 $60\text{m}^3/\text{a}$ ，废水排放量为 $1140\text{m}^3/\text{a}$ 。废水中各污染物的产生浓度分别为 COD 800mg/L ，BOD₅ 300mg/L ，SS 500mg/L 。

(4) 尾气处理废水

项目真空泵尾气进入公司现有工程的尾气处理区处理，先采用二级冷凝回收，再经水冲泵喷淋塔吸收处理。项目真空泵尾气水冲泵喷淋塔用水量为 $22800\text{m}^3/\text{a}$ ，循环水量为 $100000\text{m}^3/\text{a}$ ，蒸发损耗为 $4560\text{m}^3/\text{a}$ ，废水排放量为 $18240\text{m}^3/\text{a}$ 。根据湖北中实检测技术有限公司在对有机硅烷偶联剂建设项目验收时对该废水的监测数据，废水中各污染物的产生浓度分别为 COD 1580mg/L ，BOD₅ 420mg/L ，NH₃-N 41mg/L ，SS 251mg/L 。

(5) 洗桶区废水

项目在厂区新建洗桶区，用于清洗产品的包装桶，洗桶区用水量为 $54000\text{m}^3/\text{a}$ ，蒸发损耗为 $10800\text{m}^3/\text{a}$ ，废水排放量为 $43200\text{m}^3/\text{a}$ 。该部分废水进入

厂区污水处理站处理。废水中各污染物的产生浓度分别为 COD 1200mg/L, BOD₅ 650mg/L, SS 800mg/L, 氨氮 40mg/L。

(6) 车间地面清洗废水

项目车间需清洗的新增地面面积约为 11008.48m², 用水量按照 2L/m² 次计算, 按平均每星期清洗 1 次计算, 一年工作 300 天, 共 43 个星期, 即冲洗 43 次。则冲洗用水量为 946.73m³/a, 车间地面清洗废水产生量按用水量的 80% 计算, 则车间地面清洗废水量为 757.38m³/a。该部分废水进入厂区污水处理站处理。废水中各污染物的产生浓度分别为 COD 500mg/L, SS 500mg/L。

(7) 生活污水

项目新增工作人员 115 人, 根据《GB50015-2019 建筑给水排水设计规范》, 项目生活用水按人均定额 100L/人·天计, 生活用水量为 3450m³/a, 排水系数取 0.80, 则生活污水产生量为 2760m³/a。该部分废水进入厂区污水处理站处理。废水中各污染物的产生浓度分别为 COD 350mg/L, BOD₅ 200mg/L, SS 200mg/L, 氨氮 25mg/L。

(8) 初期雨水

本项目实行雨污分流, 该项目属于化工项目, 初期雨水由于含有一定的污染物, 必须进行收集处理, 经计算, 初期雨水为 101.75m³/次。一年约 10 次暴雨, 则初期雨水约 1017.5m³/a。初期雨水主要污染物为 COD 和 SS, 其浓度为 COD 400mg/L, SS 800mg/L。初期雨水经收集后截流至初期雨水池, 经废水处理站处理后排放。

本项目所产生的废水全部依托公司现有污水处理站进行处理, 污水处理站处理能力为 3750m³/d。污水处理站处理工艺为生产废水→格栅→调节均衡池→中和池→蒸汽加热池→UASB 厌氧反应器→初沉池→预曝池→生物接触氧化→二沉池→达标排放。根据《荆州市江汉精细化工有限公司年产 6 万吨/年三氯氢硅及 5.2 万吨/年绿色硅烷项目竣工环境保护验收监测报告》, 公司现有工程需处理的废水量为 574.72m³/d, 污水处理站仍有 3175.28m³/d 的处理余量, 本项目将新增废水 250.45m³/d, 公司现有污水处理站完全有能力进行处理。公司废水处理达标后经开发区污水管网排入荆州申联环境科技有限公司污水处理厂集中处理, 最终排入长江(荆州城区段)。

本项目废水污染物产生及排放情况见下表。

表 4-9 项目废水污染物产排情况一览表

污水种类	污染源	废水量	污染物	产生浓度	产生量	排放浓度	排放量	治理措施
		m ³ /a	名称	mg/L	t/a	mg/L	t/a	
1	含硫硅烷蒸馏废水 W1	3700	COD	500	1.850	/	/	废水全部依托公司现有污水处理站进行处理，处理达标后经开发区污水管网排入荆州申联环境科技有限公司污水处理厂集中处理，最终排入长江（荆州城区段）
			BOD ₅	350	1.295	/	/	
			SS	50	0.185	/	/	
2	循环冷却强制排水 W2	4320	COD	300	1.296	/	/	
			BOD ₅	150	0.648	/	/	
			SS	200	0.864	/	/	
3	HCl 处理废水 W3	1140	COD	800	0.912	/	/	
			BOD ₅	300	0.342	/	/	
			SS	500	0.570	/	/	
4	工艺尾气处理废水 W4	18240	COD	1580	28.819	/	/	
			BOD ₅	420	7.661	/	/	
			SS	251	4.578	/	/	
			NH ₃ -N	41	0.748	/	/	
5	洗桶区废水 W5	43200	COD	1200	51.840	/	/	
			BOD ₅	650	28.080	/	/	
			SS	800	34.560	/	/	
			NH ₃ -N	40	1.728	/	/	
6	车间地面清洗废水 W6	757.38	COD	500	0.379	/	/	
			SS	500	0.379	/	/	
7	生活废水 W7	2760	COD	350	0.966	/	/	
			BOD ₅	200	0.552	/	/	
			SS	200	0.552	/	/	
			NH ₃ -N	25	0.069	/	/	
8	初期雨水 W8	1017.5	COD	400	0.407	/	/	
			SS	800	0.814	/	/	
综合废水	75134.88		COD	1151	86.469	147	11.045	
			BOD ₅	513	38.578	52	3.907	
			SS	566	42.502	10	0.751	
			NH ₃ -N	34	2.545	5	0.376	

由上表可见，本项目废水经厂区污水处理站处理后的污染物浓度满足 GB8978-1996《污水综合排放标准》表 4 三级标准要求 and 园区管网接管要求。

项目预处理后的废水经荆州申联环境科技有限公司污水处理厂进行集中处理后，最终废水排放情况列入下表。

表 4-10 扩建项目集中处理后废水污染物排放情况

废水来源	废水量 (m ³ /a)	污染物排放浓度 (mg/L)				污染物排放量 (t/a)			
		COD	BOD ₅	SS	NH ₃ -N	COD	BOD ₅	SS	NH ₃ -N
综合废水	75134.88	60	10	10	5	4.508	0.751	0.751	0.376

4.3.2.3 噪声污染源分析

本项目高噪声设备主要有各类泵机、空压机、冷冻机等，设备声源值在 75~105dB (A) 之间，采取购置先进低噪声生产设备、隔声罩、减震、消声器和厂房隔声等措施控制噪声，采取以上措施后，再经距离衰减，厂界噪声贡献值满足《工业企业厂界环境噪声排放标准》(GB12348-2008) 3 类标准要求，各产生噪声设备的声压级见下表。

表 4-11 建设项目噪声源强一览汇总表

序号	污染源	数量 (台/套)	治理前噪声值 dB (A)	治理措施	治理后噪声值 dB (A)
1	各类泵机	80	75~80	减振、隔声	≤75
2	空压机	2	90~100	减振、隔声	≤75
3	冷冻机	4	95~105	减振、隔声	≤75

拟采用治理措施

- ①建隔声房、减振措施；降低 20dB (A) 左右。
- ②重视厂区的绿化，种植声屏障效应较好的相间林带 (10m 宽左右)。
- ③在生产设备选型过程中，应尽可能选用技术性能优良、低噪音设备。

4.3.2.4 固体废物污染源分析

本项目正常工况下固废为设备维修废油 S1、污水处理污泥 S2 和生活垃圾 S3。

(1) 设备维修废油 S1

项目在设备检修时会产生废机油，产生量约为 3.6t/a。对照《国家危险废物名录》，属于 HW08 类危险废物 (900-249-08)，项目拟委托有处理资质的单位进行处理。

(2) 污水处理污泥 S2

项目废水经污水处理站处理后剩余污泥产生量约为 6.5t/a，根据国土资源部

武汉资源环境监督检测中心（中国地质大学（武汉）分析测试中心）对该公司污水处理厂污泥性质鉴定报告结论：该厂污泥不属于危险性废物，为一般工业废物，作为制砖建材或者进入生活垃圾填埋场进行填埋处理。

（3）生活垃圾 S3

项目新增劳动定员 115 人，生活垃圾的产生量按照 0.5kg/人·天计算，生活垃圾产生量为 17.25t/a。生活垃圾由环卫部门集中清运处置。

项目产生的固体废弃物见下表。

表 4-12 项目固体废弃物一览表 单位：t/a

固体废物	产生量 t/a	废物种类	排放去向
设备维修废油 S1	3.6	HW08 900-249-08 危险废物	厂区内暂存后委托有资质单位处置
污水处理污泥 S2	6.5	一般工业废物	作为制砖材料或进入生活垃圾场进行填埋处理
生活垃圾 S3	17.25	生活垃圾	环卫部门收集清运
小计	27.35		

4.3.2.5 非正常工况主要污染源强分析

项目非正常排放可有四种情况：开停车、设备故障、停电及产品不合格、环保设施故障。

（1）开停车

项目各工序有较强独立性，自动化控制水平高，只要严格按照操作规程进行生产操作，即可实现顺利开车。

装置停车时，按照操作规程要求，各工序设施经置换后方可停车打开设备。装置停车时置换排气基本同正常运行时排气，经处理设施处理后排放。

（2）设备故障

反应等工序设备故障，需要停车维修，维修时阀门关闭，前续剩余物料排入事故钢瓶，待设备正常运行后继续反应或加工。因停车维修而产生的设备置换废气和设备冲洗水同装置开停车情况。

（3）停电事故

停电包括计划性停电和突发性停电两种情况，计划性停电，可通过事先计划停车或备电切换，避免事故性非正常排放。突发性停电时，需要手动及时停

止加料，短小时内启动备用电源或发电机。厂区配备有二路供电电源和备用发电机，自控仪表、监视等控制提供 UPS 不间断电源，因此生产系统在突发性短时段停电时仍可保持正常运行。

(4) 产品不合格

当发生生产工况异常而产生不合格产品时，不合格产品将收集并返回前一道生产工序重新进行处理，不排入环境，故对环境不会造成不良影响，但此情况下生产性排污量比正常生产时要略大一些。

(5) 环保设施故障

对于控制和削减污染物排放量的环保设备故障，污染物去除率将下降甚至完全失效，在失效情况下，排污量等于污染物产生量。

废气非正常排放情况分析

本项目建成投产后产生废气非正常排放（事故排放）的情况主要是由于废气处理设施未能正常运行导致大量废气及污染物直接排放，废气污染物非正常排放（事故排放，各污染治理效率为 0）情况详见下表。

表 4-13 废气污染物非正常排放（事故排放）情况一览表

污染源	排放面源	污染物名称	产生状况 kg/h
G1	5#盐酸吸收区 1898m ²	HCl	4390.278
G2	尾气吸收区 1249.8m ²	甲醇	0.165
		乙醇	0.267
		VOCs	0.789
G3	储罐区 2168.7m ²	VOCs	0.416

废水非正常排放情况分析

公司现有工程设置了一座 5000m³ 事故水池和一座 2500m³ 事故水池，在废水处理系统出现故障时对不能处理达标的废水进行暂时存放，待废水处理系统恢复正常后再排入污水处理系统处理，因此公司废水处理系统出现故障时不会对厂外环境产生不利影响。

废水处理站防范非正常排放所采取的控制措施有：

①废水总排口设置在线监测和人工监测，监测发现水质排放异常时，自动启动回抽泵，将废水抽入事故水池，确保不达标废水不排出厂外。

②及时查明系统异常原因或位置，及时排除异常现象，或启动应急预案，

及时采取应急措施。

③排除异常后，事故水池异常废水排入废水处理设备处理，处理达标后纳管排放。

④废水监测数据在中控室得到实时记录和保存，同时加强值班人员巡检，按时检查废水处理设施运行情况，确保这些设施处于受控状态且正常运转，保证所有废水达标排放。

4.3.3 污染物产生及排放情况汇总

项目染物产生及排放情况汇总见下表。

表 4-14 项目污染物产生及排放情况汇总表

类别	排放源	排放量	主要污染物 (t/a)				处置措施及排放去向
			污染物名称	产生量	削减量	排放量	
废气	5#盐酸吸收区	/	HCl	31610	31609.684	0.316	二级降膜吸收+碱液喷淋吸收，无组织排放
	尾气吸收区	/	甲醇	1.19	1.011	0.179	喷淋吸收处理，无组织排放
			乙醇	1.92	1.632	0.288	
			VOCs	5.68	4.828	0.852	
储罐区	/	VOCs	2.995	2.695	0.300	油气回收系统，无组织排放	
废水	新增综合废水	75134.88m ³ /a	COD	86.469	81.961	4.508	依托公司现有污水处理站进行处理，处理达标后经开发区污水管网排入荆州申联环境科技有限公司污水处理厂集中处理，最终排入长江（荆州城区段）
			BOD ₅	38.578	37.827	0.751	
			SS	42.502	41.751	0.751	
			NH ₃ -N	2.545	2.169	0.376	
固体	危险废物	废矿物油		3.6	3.6	0	暂存后委托有资质单位定期处理
	一般工业废物	污水处理污泥		6.5	6.5	0	作为制砖材料或进入生活垃圾场进行填埋处理
	生活废物	生活垃圾		17.25	17.25	0	由环卫部门处理

4.3.4 “三本帐”分析

本项目选址地为公司现有厂区用地，项目建设前后“三本帐”分析见下表。

表 4-15 项目建设前后“三本帐”分析一览表

项目	现有工程排放量 (t/a)	本项目			以新带老削减量 (t/a)	最终排放 (t/a)	排放增减 (t/a)	
		产生量 (t/a)	削减量 (t/a)	排放量 (t/a)				
废气	废气量 万 m ³ /a	0	0	0	0	0	0	
	颗粒物	0	0	0	0	0	0	
	SO ₂	0	0	0	0	0	0	
	NO _x	0	0	0	0	0	0	
	VOCs	1.766	8.675	7.523	1.152	0	2.918	+1.152
废水	废水量 万 m ³ /a	17.242	7.513	0	7.513	0	24.755	+7.513
	COD	10.345	86.469	81.961	4.508	0	14.853	+4.508
	NH ₃ -N	0.862	2.545	2.169	0.376	0	1.238	+0.376

注：1、现有工程排放量按实际排放量统计。

2、废水污染物按最终排入外环境污染物排放量统计。

4.4 环境影响减缓措施

4.4.1 大气环境影响减缓措施

项目烷基硅烷系列产品、丙基硅烷系列产品、中间体氯丙基三乙氧基硅烷在酯化反应过程会产生 HCl。HCl 将在新建的盐酸吸收区进行处理，HCl 尾气经微负压抽至各个盐酸吸收区采用封闭式循环二级降膜吸收的处理工艺，盐酸储罐放空口尾气通过密闭管道连接至水冲真空泵吸收，水冲真空泵吸收产生的低浓度盐酸返回至盐酸降膜吸收塔循环使用，经多次循环吸收为 33%的盐酸后抽至盐酸储罐进行储存，其吸收处理效率为 99.99%，剩余尾气则通过碱液吸收塔处理，处理效率 90%，最终微量 HCl 尾气在各盐酸吸收区以无组织的形式排放。

项目在冷凝回收物料时有少量不凝尾气，主要为甲醇、乙醇、VOCs。尾气抽至公司现有工程的尾气处理区，尾气处理区内设有水冲泵喷淋塔，尾气经喷淋吸收处理后，大部分尾气被带入废水，少量尾气在尾气处理区以无组织的形式排放。

本项目新建的中间体及产品储罐区进行了技术改造，储罐区进料采用槽罐

车运输罐的气相管道与原料储罐的气相管道相连接，运输罐的液相管道与原料储罐的液相管道相连接，槽罐车的物料通过磁力卸料泵输送至原料储罐。储罐区出料采用原料储罐的气相管道与计量罐的气相管道相连接，原料罐液相管道与计量罐液相管道相连接，储罐内的原料通过磁力输送泵输送至车间计量罐。储罐区进料和出料均采用了密闭内循环的方式，尽可能减少了储罐区大小呼吸废气的无组织排放。

4.4.2 地表水环境影响减缓措施

项目废水主要为含硫硅烷蒸馏废水、盐酸吸收区产生的处理废水、尾气水冲泵区产生的尾气处理废水、洗桶区清洗废水、车间地面清洗废水、生活废水及初期雨水。项目废水拟依托公司现有污水处理站进行处理，污水处理站处理能力为 3750m³/d。污水处理站处理工艺为生产废水→格栅→调节均衡池→中和池→蒸汽加热池→UASB 厌氧反应器→初沉池→预曝池→生物接触氧化→二沉池→达标排放。目前公司现有工程需处理的废水量为 574.72m³/d，污水处理站仍有 3175.28m³/d 的处理余量，本项目将新增废水 250.45m³/d，公司现有污水处理站完全有能力进行处理。

处理后废水污染物浓度满足 GB8978-1996《污水综合排放标准》表 4 三级标准要求 and 园区管网接管要求。公司废水处理达标后经开发区污水管网排入荆州申联环境科技有限公司污水处理厂集中处理，最终排入长江（荆州城区段）。

4.4.3 声环境影响减缓措施

本项目高噪声设备主要有各类泵机、空压机、冷冻机等，设备声源值在 75~105dB（A）之间，采取购置先进低噪声生产设备、隔声罩、减震、消声器和厂房隔声等措施控制噪声，采取以上措施后，再经距离衰减，厂界噪声贡献值满足《工业企业厂界环境噪声排放标准》（GB12348-2008）3 类标准要求。

4.4.4 固体废物处置措施

本项目产生的固体废弃物包括设备维修废油 S1、污水处理污泥 S2 和生活垃圾 S3。其中设备维修废油 S1 属于 HW08 类危险废物（900-249-08），污水处理污泥 S2 属于一般工业固废。

固体废物通过分类收集分类处置，生活垃圾交由园区环卫部门处置；危险

废物废矿物油，厂区内收集暂存后交由有资质单位进行处置；污水处理污泥作为制砖建材或者进入生活垃圾填埋场进行填埋处理。各种固体废物均可得到妥善处置，不对外排放。

4.5 清洁生产分析

4.5.1 企业清洁生产综述

清洁生产是指既可满足人们的需要又可合理使用自然资源和能源并保护环境的实用生产方法和措施。《中华人民共和国清洁生产促进法》第二条指出：清洁生产是指不断采取改进设计、使用清洁的能源和原料、采用先进的工艺技术与设备、改善管理、综合利用等措施，从源头削减污染，提高资源利用效率，减少或者避免生产、服务和产品使用过程中污染物的产生和排放，以减轻或者消除对人类健康和环境的危害，该法从法律的高度要求企业重视和实施清洁生产。第十八条规定：新建、改建和新建项目应当进行环境影响评价，对原料使用、资源消耗、资源综合利用以及污染物产生与处置等进行分析论证，优先采用资源利用率高以及污染物产生量少的清洁生产技术、工艺和设备。

《大气污染防治行动计划》、《水污染防治行动计划》、《土壤污染防治行动计划》中均明确要求大力推行清洁生产，结合产业结构调整，提倡循环经济发展模式，采用实用技术改造传统企业，支持企业通过技术改造，节能降耗，综合利用，实行污染全过程控制，减少生产过程中的污染物排放。随着工业化生产的不断发展，人们越来越认识到仅仅依靠开发有效的污染控制技术所能实现的环境改善是有限的，而关心产品和生产过程对环境的影响，依靠改进生产工艺和加强生产管理等措施来消除污染才会更为有效，这就要求企业在选择产品、原材料、生产工艺等方面实行清洁生产并结合废物利用、节能节水等措施使工业生产对周围环境的破坏程度降至最低，实行清洁生产是全球可持续发展战略的要求，是控制环境污染的有效手段。生产技术工艺水平基本上决定了污染物的产生量和状态，先进而有效的技术可以提高原材料的利用效率，减少废弃物的产生。生产设备水平在实现清洁生产要求方面具有重要作用，设备的适用性及维护保养情况均会影响到废弃物的产生。因此，生产技术工艺和设备性能是实行清洁生产的重要环节。

4.5.2 原辅材料及能源

该项目使用的原料是国内常用的原材料，原料易得，运输贮存方便；该项目使用的原料纯度较高，从一定程度上减少了废物的产生；在原辅助材料的选择上，在满足工艺要求的前提下，尽量选择了低毒的原辅材料。基本达到清洁生产对使用物料的要求。

从能源的消耗来看，该项目使用的清洁能源（电能、蒸汽）能满足清洁生产能源方面的要求。该项目不使用高污染燃料。

该项目需安装新型节能疏水阀门，加强管线维修，减少能耗，并对车间安装蒸汽流量计、电表、气表、水表，进行计量考核，提高项目的清洁生产潜力。

4.5.3 设备及过程控制的先进性

根据工艺操作和安全的特点，操作经验以及国内配套仪表生产现状，在保证生产过程稳定可靠运行的前提下，在设备安装过程中将尽可能提高集中控制和自动化水平。在过程控制上减少人工操作中间环节，项目主要生产岗位均采用自动控制，进料流量控制，各生产环节温度控制，压力控制，流量控制采用自动控制，温度控制自动连锁装置的温度显示仪，主要设备的温度，压力等参数，采用集中显示。

如项目物料投加采用数控操作，有效的利用原料，减少消耗，降低废气治理成本。

在安全上采用集散控制系统实现对工艺过程的监视，控制和报警，同时拟采用程序逻辑控制系统，实现生产过程连锁程序控制，以保证生产安全及正常开停车。通过加强管理和及时维修更换破损的管道，机泵，阀门，来减少和防止生产过程中有毒有害物质的跑、冒、滴、漏。无组织废气排放控制在《大气污染物综合排放标准》（GB16297-1996）规定的厂界外无组织监控浓度要求之内。

自动化控制系统对投料加入量、反应温度、压力等实行实时控制、配合生产过程中关键点的取样分析，及时调整相关参数，减少物料的过量投放，提高产品的转化率和产品的收得率，也有效降低生产过程中污染物的产生量，节省资源、能源，提高经济效益。通过采用以上先进的过程控制技术，充分发挥设备的潜在能力，稳定工艺操作，提高精度，减少人为误差，使故障率降低。一

方面有利于强化生产管理，提高产品质量，降低能耗；另一方面操作简便，减轻操作人员的劳动强度。因此，项目在生产设备选择及过程控制上是先进的。

此外生产装置的布置均按流程顺序放置，既节能也有利于清洁生产。

4.5.4 单位产品能耗和产污量分析

4.5.4.1 单位产值综合能耗

装置总能耗为 11438 吨标煤/年。

单位产值能耗为 11438 吨标煤/150000 万元=0.0763 吨标煤/万元。

目前我国石油和化工行业万元产值能耗为 0.3547 吨标准煤，可见该项目单位产值能耗远低于国内平均水平，基本符合清洁生产要求。

4.5.4.2 单位产品产污量

随着工业化生产的不断发展，仅仅依靠开发有效的污染控制技术所能实现的环境改善是有限的，依靠改进生产工艺和加强生产管理等措施从源头来消除污染是控制环境污染的有效手段。

根据工程分析内容，该项目污染物在末端治理前的产生情况与公司现有指标对比情况见下表。

表 4-16 项目污染物产生情况对比一览表

指 标	拟建项目指标	公司现有指标
污水量 (m ³ /tp)	1.2522	1.8741
COD (kg/tp)	1.4412	2.1570
NH ³ -N (kg/tp)	0.0424	0.0635

由上表的分析可以看出，该项目污染物在终端治理前产生量较公司现有工程相比更低，具有较高的清洁生产水平。

4.5.5 环境管理

(1) 政策法规要求

湖北江瀚新材料股份有限公司将制定完善的环境管理和风险管理制度，能够满足各项政策法规的要求。

(2) 环保设施管理

安排专人负责环保设施管理，并做好设备运行状况记录，一旦出现问题，立即向上级汇报，按照应急方案处理事故，将环境风险降低到最小。

(3) 监控管理

该项目各生产装置和部分辅助设施采用 DCS (Distributed Control System, 分散控制系统) 进行控制, 实现了对工艺过程的监视、控制和报警, 可确保整个装置安全、稳定的正常运行。

该项目工程采用操作室进行集中控制和就地控制, 操作室设置在各车间内, 选用仪表盘对主要工艺参数如温度、压力、流量、液位进行检测、记录、调节、联锁、报警。

为了降低风险, 生产车间、原料库、罐区等易燃、易爆、腐蚀性物质集中场所, 现场仪表选用防爆型、防腐蚀型, 确保可靠实用。在易燃、易爆、有毒气体集中的场所分别选用可燃(有毒)气体报警器, 防止发生风险事故。

项目的各生产设备还将根据需要设置安全设施, 如通风、接地、避雷针、安全阀、阻火呼吸阀、严格密封、氮气保护、防毒面具及清水冲洗等设施, 以确保安全生产。

在生产管理中要充分考虑清洁生产因素:

①制定生产工艺规程、岗位操作法和标准操作规程不得任意更改。如需更改时, 应按制定时的程序办理修订、审批手续。

②每批产品应按产量和数量的物料平衡进行检查。如有显著差异, 必须查明原因, 在得出合理解释、确认无潜在质量事故后, 方可按正常产品处理。

③产品应有批包装记录。内容包括名称、批号、规格、合格证、数量, 发放人、领用人、核对人、负责人等签名。

④督促全厂和本车间的环保工作, 并赋予相应的权力和职责。

4.5.6 清洁生产小结

综上所述, 通过对该项目原辅材料先进性、生产工艺先进性、技术装备水平先进性和产品水耗能耗及产污量等各方面的分析, 该项目基本符合清洁生产要求, 且有一定的先进性。从整体上看, 该项目清洁生产水平处于国内先进水平。

4.5.7 清洁生产建议

总体上看本次拟建项目在清洁生产方面作了较全面的考虑, 评价针对项目提出如下建议:

工艺装备水平持续提升

建议企业在今后的生产过程中，不断提升工艺装备水平。积极探索使用更加环保的溶剂、原料，以进一步减少对环境的负面影响。

持续清洁生产

1. 建立和完善清洁生产组织

清洁生产是一个动态、相对的概念，是一个连续的过程，因而需有一个固定的机构、稳定的工作人员来组织和协调这方面工作，以巩固已取得的清洁生产效果，并使清洁生产工作持续地开展下去。因此建议企业应成立清洁生产组织，由总经理直接领导，负责清洁生产日常工作的开展。

2. 建立和完善清洁生产管理制度

建立和完善清洁生产管理制度，应该把审核成果纳入公司的日常管理轨道，建立激励机制和保证稳定的清洁生产资金来源，具体如下：

(1) 把清洁生产审核成果纳入公司的日常管理

把清洁生产的审核成果及时纳入公司的日常管理轨道，是巩固清洁生产成果、防止走过场的重要手段，特别是审核过程中产生的一些无低费方案，如何使用它们形成制度显得尤为重要。

①把清洁生产审核提出的加强管理的措施文件化，形成制度。

②把清洁生产审核提出的岗位操作改进措施，写入岗位的操作规程，并要求严格遵照执行。

③把清洁生产审核提出的工艺过程控制的改进措施，写入组织的技术规范。

④进一步落实清洁生产审核提出的各类方案。

⑤对于产品中试，企业应及时上报审批或备案。

(2) 建立和完善清洁生产激励机制

主要包括建立企业日常管理制度、激励机制、资金。对于积极实行清洁生产的工段、车间、部门及时奖励，并在厂内的宣传资料上公开表扬；对于积极提出清洁生产建议的车间和个人，应予以重视并奖励。

3. 制定持续清洁生产计划

清洁生产是一个动态的持续的过程，因而需要制定持续清洁生产计划，使清洁生产工作有组织、有计划地开展下去。

通过持续清洁生产，使公司整体形象得到进一步提升。根据工艺技术水平和管理水平判定，公司主要能源消耗和排污水平已经处于国内同行的先进水平。

4. 加强管理

从车间物耗管理、现场管理、工艺管理、设备管理等方面具体落实，建议如下：

(1) 车间物耗管理

车间内应加强和细化物耗管理工作，即推进企业清洁生产审计，车间每月生产加工的产品量及其对应的物耗量应有详细记录，从而有效地控制物料的投入、降低成本。通过清洁生产审计，能够核对企业单元操作中原料、产品、水耗和能耗等因素，从而确定污染源的来源、数量和类型，进而制定污染削减目标，提出相应的技术措施。实施清洁生产审计还能提高企业管理水平，最终提高企业的产品质量和经济效益。

(2) 现场管理

在生产现场，配置计量器，如对用水、用电较大的槽位设计量表，从而减少浪费，减轻末端治理的负荷。

(3) 工艺管理

生产车间应制定严格的操作规程，操作人员应经培训并考核合格后方能单独上岗，使整个生产过程的原材料消耗和污染物排放降低。企业应加强对工艺、技术人员的环保专业知识的宣传教育，强化环境意识，在引进新工艺、新技术时，征求当地环保部门及其他管理部门的意见。

(4) 设备管理

车间的环保设备需定期检修，如遇到运行不正常，则需要维护更新或改进。同时提高环保设备的处理能力，确保废水、废气等能达标排放，减少对周围环境的影响。

5. 加强资源回收

加强整个生产系统的密闭化，减少跑冒滴漏现象，提高溶剂回收率。

6. 开展 ISO14001 环境管理体系标准

根据国内企业开展 ISO14001 环境管理体系认证的经验，均取得较好的经济效益，环保效益也十分可观。因此公司建成后应尽快开展 ISO14001 环境管理体

系认证工作，将对公司环境管理水平进一步科学化、体系化起到积极作用。

5 环境现状调查与评价

5.1 自然环境现状

5.1.1 地理位置

荆州市位于东经 111°15'-114°05'，北纬 29°26'-30°29'。地处湖北省中南部，江汉平原腹地，长江自西向东横贯全市，全长 483 公里。荆州东连武汉、西接宜昌、南望湖南常德，北毗荆门、襄樊。位于两湖平原经济协作区的中心地带，全市国土总面积为 14067km²。平原湖区占 78.7%，丘陵低山区占 21.1%。项目选址区域位置见附图。

沙市经济开发区位于荆州市沙市区北部锣场镇内，距荆州市城区 7 公里，北临锣场镇区，西临关沮，南抵豉湖路，东与观音垱接壤，三一八国道、汉宜高速公路横贯东西，东方大道纵穿南北，高速公路进出口位于园区内。规划范围为东至岑观公路，南至豉湖渠，北至汉宜高速公路、318 国道，西至白水滩，总面积约 17.62 平方公里。

沙市经济开发区位于江汉平原腹地，北枕百里长湖，南靠万里长江，东望省会武汉，西临三峡宜昌。318 国道、沪蓉高速公路和 80 米宽的东方大道在这里纵横交错。距荆州市中心城区 8 公里，距长江沙市港 12 公里，距焦枝铁路荆门至沙市支线 5 公里，沪蓉高速铁路将横贯而过，距三峡机场 75 公里。

项目选址位于湖北省荆州市沙市区经济技术开发区群力大道 36 号，所在区域基础设施完善，交通便利，具体地理位置见附图。

5.1.2 气候气象

荆州地区属于北亚热带内陆湿润季风气候，夏热冬冷，四季分明，雨量充沛。据多年统计，历年平均气温 16.200℃，极端最高气温 38.600℃，极端最低 -14.900℃。常年主导风向为北风，平均风速 2.300m/s，出现频率 17%，夏季主导风向为南风，出现频率为 20%；冬季主导风向为北风，出现频率为 20%；年静风频率为 22%，夏季静风频率为 19%，冬季静风频率 23%；年平均降雨量 1113.000mm，年最大降雨量 1500.000mm，小时最大降雨量 73.000mm，平均蒸发量 1312.100mm；年平均日照时数 1865.000h；年平均无霜期 256.700d，年均

雾日数 38.200d；最大积雪厚度 300.000mm；年平均气压 1122.200mb；历年平均相对湿度 80%，最冷月平均湿度 77%，最热月平均相对湿度 83%（7 月）和 82%（8 月）。

5.1.3 水系水文

荆州城区南有长江、北有长湖，是荆州市城区的两大过境水系。荆州市境内有鼓湖渠、西干渠、荆襄河、荆沙河等四条主要河渠，均无天然源头。

（1）长江水文

长江荆江中段南傍荆州市中心城区而过，上游来水由西入境，于沙市盐卡拆向东南，形成曲率半径 7.100km 的弯道。根据多年水文统计资料，各年平均水位 34.020m，历史最高水位 45.000m；江面平均宽度 1950.000m，最大宽度 2880.000m，最小宽度 1035.000m；平均水深 10.500m，最深 42.200m；平均流速 1.480m/s，最大流速 4.330m/s；平均流量 14129.000m³/s，最大流量 71900.000m³/s，最小流量 2900.000m³/s；平均水温 17.830℃，最高 29.000℃，最低 3.700℃，平水期(4-6 月，10-12 月)平均水位 32.220m，平均流速 1.180m/s，平均流量 10200.000m³/s；丰水期(7-9 月)平均水位 36.280m，平均流速 1.690m/s；平均流量 24210.000m³/s；枯水期(1-3 月)平均水位 28.720m，平均流速 0.870m/s，平均流量 4130.000m³/s。

（2）长湖水文

长湖是一个跨区域的天然水体，原东西长 30.000km，南北宽 18.000km，现有湖面 157.500km²，最低水位 27.200m，最高洪水水位 33.880m。是沿湖人民的饮用、养殖和灌溉水源，同时接纳荆州市区部分城市污水。

（3）西干渠水文

西干渠是四湖(长湖、三湖、白露湖、洪湖)防洪排涝工程的四大排水干渠之一。西起沙市区雷家垱向东南在监利汪桥乡以东扬河口闸汇入总干渠，全长 91km。西干渠沙市段止于砖桥，全长 15km，底宽 18m，边坡 1: 1.5，设计底高程 25.12~25.70m，常年水位 26.98~26.78m；由于渠道上多处筑坝，已起不到防洪排涝作用，凡排入西干渠的污水均在沙市鼓湖路口进入鼓湖渠。

（4）鼓湖渠（沙市段）水文

鼓湖渠是四湖防洪排涝工程的主要排水支渠之一，建于 1960~1961 年。起于荆州市江津路、鼓湖路交叉口，自西南向东北流至朱廓台，然后拆向正东，

经沙市区岑河、观音垱，在何家桥附近汇入总干渠，全长约 22km。

豉湖渠沙市段流经三板桥、同心、连心、宿驾等村，止于锣场东港湖，全长 10km，是荆州城区的主要排水渠道。豉湖渠干流由长港渠、西干渠、少量红光路泵站溢流管排出的城市污水组成。

(5) 地下水

地下水类型及埋藏条件：评价区地下水主要为二种类型，即赋存于第①层耕土及第②层粉土夹粉砂层中的上层滞水和下部砂、砾、卵石层中的承压水。根据地层的岩土性质，可将场地内各土层含、隔水性划分如下：第①、②层为弱透水孔隙含水层；第③、④层为相对隔水层；第⑤层为弱透水孔隙承压含水层；第⑥层为弱~中等透水孔隙承压含水层；第⑦、⑧层为强透水的孔隙承压含水层。

地下水补、迳、排条件及水位动态变化规律：赋存于第①层耕土及第②层粉土夹粉砂层中的上层滞水，水量不大，局部较丰富，主要接受大气降水的补给，丰水期水位较高，枯水期水位较低。上层滞水的迳流条件较为复杂，其特点是流径短，无明显方向性，主要受微地貌控制，由地势高处向地势低处迳流。上层滞水的排泄方式一是通过地面或植物蒸发排泄，二是就近向附近地表水体侧向迳流排泄。

赋存于砂、卵砾石层中的孔隙承压水，主要接受远源大气降水的侧向迳流补给和长江水的侧向补给，迳流条件下部优于上部，其排泄方式是向相邻含水层迳流排泄，其次是人工抽水排泄。地下水位变化与长江同步，丰水期水位较高，枯水期水位较低。

5.1.4 地形地貌

项目地处荆州市沙市区锣场镇，该区域地处江汉平原西部，地形受荆江河道变迁和泥沙流程淤积的影响，呈西南高、东北低之势，大地构造单元属于江汉平原拗陷江陵凹陷沙市小背斜的东北翼部，白垩—第三纪以来，长期下沉，发生河湖相沉积，堆积了巨厚的白垩第三系岩层和第四系河湖相松散堆积物。地貌类型属于河漫滩，为荆北河湖平原组成部分，以 318 国道以北则为一级阶地。按地形和形成过程可分为三级地面：一级地面为低老河漫滩，标高 28~34m（黄海高程）地势低洼，湖沼甚多，但局部起伏，南高北低；二级地面为人工

地形，标高 32~36m，现为老城区；三级地面即堤外滩面，表面为人工填土，下层为亚粘土层，再下层为细砂。

5.1.5 地质地震

项目选址区域大部分地区属第四条全新式统冲—洪积、湖积、冲积而成。1~1.25m深一般为新近堆积土、填土、粉土、粉细砂、粉质粘土等，地耐力一般为80~120KN/m²左右，2.5~8m深入一般为淤泥质土，有时夹有粘土、老粘土，20m以下为老粘土、粉质粘土、粉砂、细砂、中砂、粗砂、卵石层等，地耐力一般为120~650KN/m²，该地区地质条件较好。

根据国家地震强度区划图和湖北省抗震办文件，地震基本烈度为 6 级。

5.1.6 土壤情况

荆州市土壤类型多样，土层深厚，土壤肥沃，共有 7 个土类，14 个亚类，43 个土属，200 个土种。土类总面积 563.58 千公顷（量算面积，下同），其中水稻土 281.43 千公顷；潮土 186.82 千公顷；石炭岩土 26.41 千公顷；红壤 25.5 千公顷；黄棕壤 32.27 千公顷；草甸土 10.72 千公顷；沼泽土 433.33 公顷。耕地评级结果为一级 173.49 千公顷（其中水田 89.6 千公顷），占 36.38%；二级 245.83 公顷（其中水田 148.95 千公顷），占 51.54%；三级 57.62 千公顷（其中水田 42.81 千公顷），占 12.08%。土壤有机质含量：大于 3.0%的耕地面积 140.34 千公顷、占 29.99%；1.0%~3.0%的耕地面积 315.68 千公顷，占 67.45%；小于 1.0%的耕地面积 11.94 千公顷，占 2.55%。耕地土壤具有种植作物的多宜性。

5.1.7 资源特征

荆州市生物资源及水力资源丰富，矿产资源贫乏。荆州市河湖众多，水网密布，是全国内陆水域最广、水网密度最高的地区之一。全市有大小河流近百条，均属长江水系，主要有长江干流及其支流松滋河、虎渡河、藕池河、调弦河等；有千亩以上湖泊 30 余个，总面积 8 万公顷。其中洪湖为湖北省第一大湖，总面积 3.55 万公顷；长湖次之，总面积 1.2 万公顷。荆州市不仅水资源极其丰富，开发利用程度较高，而且水质好。全市有各类水域面积 353.55 千公顷，占全市国土面积的 25.13%。其中可养水面 125.22 千公顷，占水域面积的 35.42%。江河过境客水 4680 亿 m³，境内地表径流，丰水年 91.6 亿 m³，枯水年 48.5 亿

m³。水资源开发利用程度高，丘陵区平均为 12.84%，平原区平均为 13.22%；水质达到一级饮用水标准的占 80%以上，符合地面水质二级标准的达 90%以上，符合农业灌溉三级标准的占 98%以上。

生物资源：荆州市生物资源十分丰富，具有种类多、分布广、南北兼备等特点。据统计，全市生物资源 3300 多种，其中农作物品种 1169 个，畜禽品种 33 个，水生生物 385 种(鱼类 82 种)，森林植物 620 余种，药用生物 956 种，害虫天敌 233 种。丰富的生物种类和品种资源为农业结构调整和生态系统的优化配置提供了重要的物资基础。

矿产资源：全市已发现矿产 35 种，其中探明有一定工业储量的 13 种，已开采利用的 20 种。主要能源矿种有石油、煤炭；化学矿产有岩盐、卤水、芒硝、硫铁矿、重晶石；建材矿种有大理石、花岗石、石灰石、粘土、河道砂、卵石；冶金辅助材料有白云岩、优质硅石、耐火粘土；新型矿种有膨润土。此外还有砂金、脉金。

5.1.8 生态环境特征

评价区域内目前地表植被覆盖较好，生物物种简单，尚未发现珍稀物种和需要特别保护的生物群落。据现场踏勘及调查，厂区周围无国家保护的珍稀动植物和文物古迹。

5.2 区域环境质量现状调查与评价

5.2.1 环境空气质量现状

5.2.1.1 区域空气环境质量现状及趋势

(1) 评价基准年环境空气质量状况

为了解项目所在区域环境空气质量状况，评价单位对项目周围进行了实地踏勘。根据《环境影响评价技术导则-大气环境》（HJ2.2-2018）要求，依据区域污染气象特点，本工程大气污染特征和项目周围环境敏感点情况，本评价引用荆州市环境保护监测站《荆州市环境质量状况公报（2019 年）》对项目所在区域的环境空气质量状况进行评价。因该公报为 2019 年基准年连续一年的监测数据，且日历年份距今在三年以内，按照 HJ2.2-2018 要求，引用其数据是合理可行的。

根据《荆州市环境质量状况公报（2019年）》，荆州市沙市区2019年全年环境空气质量优良天数259天（有效天数339天），优良天数比例达到76.4%，与2018年相比-4.5%。

表 5-1 2019 年荆州市沙市区空气质量污染状况天数

地区	优	良	轻度污染	中度污染	重度污染	严重污染	全年有效	2019年优良天数比例(%)
开发区	42	217	68	8	4	0	339	76.4

2019年，荆州市沙市区6项评价指标中，可吸入颗粒物（PM₁₀）、细颗粒物（PM_{2.5}）2项不达标。

表 5-2 2019 年荆州市沙市区空气各项指标平均浓度

污染物	年评价指标	现状浓度(μg/m ³)	标准值(μg/m ³)	占标率(%)	达标情况
SO ₂	年平均质量浓度	9	60	15.0%	达标
NO ₂		33	40	82.5%	达标
PM ₁₀		85	70	121.4%	不达标
PM _{2.5}		45	35	128.6%	不达标
CO	日均浓度的第95百分位数	1500	4000	37.5%	达标
O ₃	日最大8小时第90百分位	158	160	98.8%	达标

根据上表可知，2019年荆州市沙市区环境质量现状监测指标中，SO₂、NO₂、CO、O₃年均值均能满足《环境空气质量标准》（GB3095-2012）中“二级标准”，PM₁₀、PM_{2.5}年均值不能满足二级标准，其超标倍数分别为0.21倍、0.29倍。根据上述资料判断，荆州开发区为不达标区。

（2）评价区环境空气质量变化趋势分析

根据《2016~2019年荆州市环境质量状况公报》整理出荆州市沙市区近3年环境空气质量变化趋势如下表。

表 5-3 评价区近三年环境空气质量变化趋势分析表

序号	指标	单位	年度			二级标准	
			2017年	2018年	2019年		
1	PM ₁₀	年平均浓度	μg/m ³	91	87	85	70
2	PM _{2.5}	年平均浓度	μg/m ³	55	47	45	35
3	SO ₂	年平均浓度	μg/m ³	17	14	9	60
4	NO ₂	年平均浓度	μg/m ³	40	37	33	40
5	CO	24h平均第95百分	mg/m ³	1.6	1.7	1.5	4

		位浓度值					
6	O ₃	最大 8h 滑动平均第 90 百分位浓度值	μg/m ³	138	154	158	160

由上表可知，2017 年~2019 年荆州市沙市区 6 项基本评价因子可吸入颗粒物、细颗粒物、二氧化硫、二氧化氮年均浓度连续 3 年整体呈下降趋势，一氧化碳 24h 平均第 95 百分位浓度值总体保持稳定，臭氧最大 8h 滑动平均第 90 百分位浓度值连续 3 年整体呈上升趋势。

(3) 环境空气质量达标方案

为改善全市环境空气质量，荆州市人民政府依据国务院发布的《大气污染防治行动计划》（国发〔2013〕37 号）、《国务院关于印发打赢蓝天保卫战三年行动计划的通知》（国发〔2018〕22 号）、《省人民政府关于印发湖北省打赢蓝天保卫战行动计划（2018-2020 年）的通知》（鄂政发〔2018〕44 号）等文件相关要求，先后制定并陆续颁发实施《荆州市大气污染防治行动计划》、《荆州市城市环境空气质量达标规划（2013-2022 年）》、《荆州市大气污染防治“十三五”行动计划（2016-2020 年）》等文件。

《荆州市大气污染防治行动计划》总体目标为：到 2017 年，全市环境空气质量总体得到改善，重污染天气大幅减少。力争到 2022 年，基本消除重污染天气，全市空气质量明显改善，市中心城区空气质量基本达到或优于国家空气质量二级标准。其具体指标为：对大气主要污染物 PM_{2.5}、二氧化硫、氮氧化物、可吸入颗粒物、挥发性有机物等进行重点联防联控；重点加强火电、化工及建材等行业大气污染物排放的监管，加强重点行业、企业污染物减排工作；着重解决重点行业、重点企业污染可能造成的酸雨、灰霾和光化学烟雾污染，建筑工地、码头和露天堆场扬尘污染等问题。到 2017 年，我市可吸入颗粒物年均浓度较 2012 年下降 15%以上。工作措施包括：加大综合治理力度，减少污染物排放（加强工业企业大气污染综合治理、深化面源污染治理、强化移动源污染防治）、调整优化产业结构，推动产业转型升级（严控“两高”行业新增产能、加快淘汰落后产能、压缩过剩产能、坚决停建产能严重过剩行业违规在建项目）、加快企业技术改造，提高科技创新能力（全面推行清洁生产、大力发展循环经济）、加快调整能源结构，增加清洁能源供应（加快清洁能源替代利用、推进

煤炭清洁利用）、严格节能环保准入，优化产业空间布局（调整产业布局、强化节能环保指标约束、优化空间格局）、健全法律法规体系，严格依法监督管理（提高环境监管能力、提高环境监管能力、实行环境信息公开）、建立区域协作机制，统筹区域环境治理（建立区域协作机制、分解目标任务、实行严格责任追究）、建立监测预警应急体系，妥善应对重污染天气（建立监测预警体系、制定完善应急预案、及时采取应急措施）、明确政府企业和社会的责任，动员全民参与环境保护（加强部门协调联动、强化企业施治、广泛动员社会参与）。

《荆州市城市环境空气质量达标规划（2013-2022年）》明确近期目标为：到2017年，全市细颗粒物年均浓度控制在75微克/立方米以内；可吸入颗粒物控制在80微克/立方米以内。远期目标为：到2022年，全市细颗粒物年均浓度控制在35微克/立方米以内，可吸入颗粒物年均浓度在70微克/立方米以内，达到国家二级标准要求。近期（2014-2017年）空气质量改善措施的主要任务和重点工程包括：调整改善能源结构（控制煤炭消费总量、全面开展市中心城区燃煤锅炉整治工作、提高能源利用效率、调整和改善城市能源消费结构）、推进产业升级转型（严控“两高”行业新增产能、压缩过剩产能、坚决停建产能严重过剩行业违规在建项目、加大落后产能淘汰力度）、优化污染空间布局（调整产业布局、强化节能环保指标约束、优化空间格局）、加大固定源减排力度（全面推行清洁生产、大力发展循环经济、加大脱硫脱硝力度、加强颗粒物污染治理、禁止粘土砖瓦生产、推进挥发性有机物污染治理）、强化移动源污染防治（加快建设机动车排气检测体系、严格执行机动车准入门槛制度、建立高污染排放车辆限行制度、强化在用机动车污染治理、加快车用燃油清洁化进程、构建绿色物流体系、加快发展清洁能源车辆）、深化扬尘等面源污染治理（加强建筑施工扬尘控制、强化城市道路保洁、加强道路运输管理、加强料堆扬尘控制、控制农村秸秆焚烧、开展餐饮油烟污染治理）、推进能力建设，提高管理水平（提高环境监管能力、加强应急能力建设、加强环境信息能力建设、加强区域联防联控能力建设）。远期（2018-2022年）结合“十三五”、“十四五”相关环境保护规划，逐步调整产业和能源结构，实施更为深入、更具针对性的减排措施，减排途径逐渐实现由结构减排与工程减排并重过渡结构减排和中、前端

控制为主，工程减排为辅的减排模式，以环境空气质量达标倒逼产业转型。重点开展以下工作：①调整经济结构，尽快进入工业化后期，使第二产业在国民经济中的比重开始下降，提升第三产业比重。培育壮大物流、贸易、金融等生产性服务业，实现贸易、现代物流与高端制造功能的整体提升。②调整工业结构和布局，削减钢铁、水泥等能源消费量大、大气污染物非量大的行业产能重点发展产品附加值高、单位 GDP 排放强度低的行业主城区扰民工业企业基本外迁，坚守生态控制线，关闭或者迁出部分重污染企业，逐步实现制造业向区外转移。③调整能源结构，建设清洁节能型城市，进一步提升清洁能源消费比例进一步减少煤炭分散燃烧的比例，煤炭消费总量明显下降。④大力发展循环经济，强化清洁生产，逐步实现大气污染控制从未端治理到源头控制过渡，逐步步入工业绿色发展进程；打造部分排放控制水平在全国领先的标杆型企业。⑤进一步提升车辆环保管理水平和城市交通管理水平，大力提高公共交通出行比例，确立公共交通的主导地位；按照国家要求实施更严格的机动车排放标准，适时开展机动车总量控制。⑥通过精细化管理提高扬尘管理水平，大力减少城市建设的开复工面积进一步减少扬尘排放。⑦分阶段进行空气质量达标情况考核，开展跟踪评价，查找不足，有针对性地提出改进措施，逐步实现城市空气质量达标。

随着以上各项政策的逐步落实，荆州市沙市区可吸入颗粒物（PM₁₀）、细颗粒物（PM_{2.5}）大气污染将逐步得到改善。

5.2.1.2 评价范围内环境空气质量调查

为了系统了解项目拟建地大气环境质量，2017年7月10日至2017年7月16日委托湖北天欧检测有限公司对《荆州市江汉精细化工有限公司5000吨/年废弃物焚烧炉项目》周边的大气进行检测，本评价引用其监测数据。

（1）监测点位

本次大气环境质量监测在在项目所在地主导风向上风向0°900m处，主导风向上风向90°500m处，主导风向上风向180°500m处，主导风向上风向180°850m渔湖村，主导风向上风向180°1500m处，主导风向上风向270°700m白水村各设置一监测点，共计设置监测点位6个。大气环境质量监测点位信息见下表。

表 5-4 大气监测点位一览表

序号	点位位置
1	主导风向上风向 0°900m 处
2	主导风向上风向 90°500m 处
3	主导风向上风向 180°500m 处
4	主导风向上风向 180°850m 渔湖村
5	主导风向上风向 180°1500m 处
6	主导风向上风向 270°700m 白水村

(2) 监测因子与监测方法

项目选址区域各个监测点的监测因子为SO₂、NO₂、PM₁₀、NH₃、H₂S、HCl、氟化物。监测方法详见下表。

表 5-5 环境空气质量监测分析方法及方法来源

监测项目	测定方法	方法来源
SO ₂	甲醛吸收-副玫瑰苯胺分光光度法	HJ482-2009
NO ₂	盐酸萘乙二胺分光光度法	HJ479-2009
PM ₁₀	重量法	HJ618-2011
NH ₃	纳氏试剂分光光度法	HJ533-2009
H ₂ S	亚甲蓝分光光度法	GB/T11742-1989
HCl	离子色谱法	HJ549-2009
氟化物	滤膜采样氟离子选择电极法	HJ480-2009

(3) 监测时间及频率

硫化氢、氨、氯化氢监测小时浓度值，小时平均浓度每小时采样 45 分钟。SO₂、NO₂、氟化物监测小时值和日均值，小时值连续监测 7 天，每天监测 1 次，PM₁₀ 监测日均值。所测项目日平均浓度连续采样时间根据《环境空气质量标准》（GB3095-2012）规定的有效取值时间确定，本项目监测取样时段为 2017 年 7 月 10 日至 2017 年 7 月 16 日，共七天。

(4) 评价方法

采用最大浓度占标率法对环境空气质量现状进行评价，计算公式为：

$$I_i = C_i / C_{Si}$$

式中：I_i—第 i 个污染物的最大浓度占标率，%；

C_i—污染物的监测值；

C_{Si}—污染物的评价标准值。

当 I_i > 100% 时，则该污染物超标。

(5) 环境空气质量评价标准

拟建工程评价区域内环境空气质量执行 GB3095-2012《环境空气质量标准》二级标准。

(6) 环境空气监测结果及分析

环境空气质量监测统计分析结果列于下表。

由各监测点位根据评价结果可知，监测各个指标因子的最大值占标率均没有超过 100%，表明评价区域内环境空气质量满足 GB3095-2012《环境空气质量标准》二级标准及 HJ 2.2 -2018《环境影响评价技术导则 大气环境》附录 D 其他污染物空气质量浓度参考限值要求。

5.2.2 地表水环境质量现状监测与评价

为了解长江（荆州城区段）水环境质量现状，本工程引用《湖北金科环保科技有限公司含镍铬铜锌污泥处置和再利用项目》现状监测结果，该项目与本工程同样进入荆州申联环境科技有限公司污水处理厂进行集中处理，其最终排放路径与本工程相同，引用其现状监测结果符合《环境影响评价技术导则地表水》（HJ2.3-2018）相关要求。

该项目委托湖北跃华检测有限公司于 2020 年 6 月 23 日~6 月 25 日对长江（荆州城区段）水质进行了采样分析，具体监测内容如下：

(1) 监测布点

在长江（荆州城区段）评价水域内分设 3 个监测断面，位于开发区排江工程入长江排污口上游 500m、排污口下游 500m、排污口下游 2500m，编号分别是 1#、2#、3#。

(2) 监测项目

水温、pH、化学需氧量、五日生化需氧量、氨氮、总磷、溶解氧，共计 7 项，并调查水深、流速、水面宽度、流量。

(3) 采样时间和频率

连续采样 3 天，每天采样 1 次。

表 5-6 地表水环境现状监测断面一览表

水体名称	监测点位	经纬度	监测项目	监测频次
长江（荆州城区段）	1#开发区排江工程排污口上游 500m	112°17'12.39"E 30°14'4.47"N	水温、pH、化学需氧量、五日生化需氧	1 次/天， 监测 3

水体名称	监测点位	经纬度	监测项目	监测频次
	2#开发区排江工程排 污口下游 500m	112°16'56.48"E 30°13'31.14"N	量、氨氮、总磷、溶 解氧，并调查水深、 流速、水面宽度、流 量	天
	3#开发区排江工程排 污口下游 2500m	112°16'8.82"E 30°12'44.05"N		

(4) 监测分析方法

监测分析方法、依据及仪器设备详见下表。

表 5-7 地表水水质监测项目及分析方法一览表

监测项目	监测方法及依据	分析仪器设备型号、编号	检出限 (mg/L)
水温 (°C)	温度计法 (GB 13195-91)	WQG-17 水温计 (YHJC-CY-054-07)	/
pH (无量纲)	便携式 pH 计法 (《水和废水监测分析方法》 (第四版增补版))	PHB-4 便携式 PH 计 (YHJC-CY-014-01)	/
化学需氧量	重铬酸盐法 (HJ 828-2017)	HCA-101 标准 COD 消解仪 (YHJC-JC-030-02)	4
五日生化 需氧量	稀释与接种法 (HJ 505-2009)	HI9147 溶解氧仪 (YHJC-JC-010-01) HWS-80 恒温恒湿培养箱 (YHJC-JC-023-01)	0.5
氨氮	纳氏试剂分光光度法 (HJ 535-2009)	721 可见分光光度计 (YHJC-JC-012-02)	0.025
总磷	钼酸铵分光光度法 (GB 11893-89)	721 可见分光光度计 (YHJC-JC-012-02)	0.01
溶解氧	便携式溶解氧仪法 (《水和废水监测分析方法》 (第四版增补版))	JPB-607A 便携式溶解氧测定仪 (YHJC-CY-015-01)	/
流速 (m/s)	《水质 河流采样技术指导》 (HJ/T 52-1999)	LS300-A 便携式流速测算仪 (YHJC-CY-048-02)	/
流量 (m ³ /s)	《水质 河流采样技术指导》 (HJ/T 52-1999)	LS300-A 便携式流速测算仪 (YHJC-CY-048-02)	/

(5) 评价标准

长江（荆州城区段）水质执行《地表水环境质量标准》（GB3838-2002）中 III 类水域标准。

(6) 评价方法

①地表水评价采用单项水质标准指数法进行评价，其评价模式为：

$$S_{ij}=C_{ij}/C_{si}$$

式中： S_{ij} ——单项水质参数 i 在第 j 点标准指数；

C_{ij} ——单项水质参数 i 在第 j 点监测值，mg/L；

C_{si} ——单项水质参数 i 在第 j 点标准值，mg/L。

②pH 值评价模式为：

$$S_{pH, j} = \frac{7.0 - pH_j}{7.0 - pH_{sd}} \quad pH_j \leq 7.0$$

$$S_{pH, j} = \frac{pH_j - 7.0}{pH_{su} - 7.0} \quad pH_j > 7.0$$

式中： $S_{pH, j}$ ——pH 值在第 j 点标准指数；

pH_j ——第 j 点 pH 监测值；

pH_{sd} ——pH 标准低限值；

pH_{su} ——pH 标准高限值。

③DO值评价模式为：

$$S_{DO, j} = | DO_f - DO_j | / (DO_f - DO_s) \quad DO_j \geq DO_s$$

$$S_{DO, j} = 10 - 9DO_j / DO_s \quad DO_j < DO_s$$

其中： $S_{DO, j}$ ——DO 的标准指数；

DO_f ——某水温、气压条件下的饱和溶解氧浓度，mg/L，计算公式常采用： $DO_f = 468 / (31.6 + T)$ ， T 为水温， $^{\circ}C$ ；

DO_j ——溶解氧实测值，mg/L；

DO_s ——溶解氧的水质评价标准限值，mg/L。

水质参数的标准指数 >1 ，表明该水质参数超过了规定的水质标准，已经不能满足使用要求。标准指数越大，污染程度越重；标准指数越小，说明水体受污染的程度越轻。

(7) 监测结果及评价

长江地表水调查结果见表5-10，监测结果及其评价指数分析内容详见表5-11。

由上表可知，长江（荆州城区段）的水质监测项目pH、COD、BOD₅、氨氮、总磷等因子标准指数均小于1，说明长江（荆州城区段）评价江段现状水质均能满足《地表水环境质量标准》（GB3838-2002）III类标准的要求。

5.2.3 声环境现状监测与评价

武汉谱尼科技有限公司于2020年05月20日至21日连续2天对项目场界噪声及环境敏感点进行了现状监测，共设置8个噪声监测点，分别位于东、南、西、北厂界各布2个监测点，连续监测2天，每天昼、夜间各1次。

监测统计结果见表5-12。

表5-8 项目噪声现状监测结果统计一览表 单位：dB(A)

测点编号	监测点位置	主要声源	监测时段		结果 (Leq)	标准限值	达标评价
			日期	时段			
1#	厂界东外1m处▲1#	生产噪声	2020年05月20日	昼间	52.5	65	达标
				夜间	52.2	55	达标
			2020年05月21日	昼间	55.0	65	达标
				夜间	51.9	55	达标
2#	厂界东外1m处▲2#	生产噪声	2020年05月20日	昼间	52.5	65	达标
				夜间	50.7	55	达标
			2020年05月21日	昼间	52.1	65	达标
				夜间	51.9	55	达标
3#	厂界南外1m处▲3#	交通噪声	2020年05月20日	昼间	62.2	65	达标
				夜间	49.9	55	达标
			2020年05月21日	昼间	55.0	65	达标
				夜间	52.6	55	达标
4#	厂界南外1m处▲4#	交通噪声	2020年05月20日	昼间	59.9	65	达标
				夜间	49.2	55	达标
			2020年05月21日	昼间	59.3	65	达标
				夜间	50.2	55	达标
5#	厂界西外1m处▲5#	生产噪声	2020年05月20日	昼间	56.1	65	达标
				夜间	49.9	55	达标
			2020年05月21日	昼间	54.3	65	达标
				夜间	51.2	55	达标
6#	厂界西外1m处▲6#	生产噪声	2020年05月20日	昼间	52.8	65	达标
				夜间	47.1	55	达标
			2020年05月21日	昼间	55.1	65	达标
				夜间	51.9	55	达标
7#	厂界北外1m处▲7#	交通噪声	2020年05月20日	昼间	60.0	65	达标
				夜间	53.1	55	达标
			2020年05月21日	昼间	54.2	65	达标
				夜间	52.6	55	达标
8#	厂界北外1m处▲8#	交通噪声	2020年05月20日	昼间	59.1	65	达标
				夜间	53.7	55	达标
			2020年05月21日	昼间	56.8	65	达标

			月 21 日	夜间	52.8	55	达标
--	--	--	--------	----	------	----	----

由表中监测结果可以看出，项目厂界四周的噪声均能达到《声环境质量标准》（GB3096-2008）中 3 类标准，项目所在区域声环境质量现状满足环境功能区划要求。

5.2.4 地下水环境质量现状调查及评价

项目委托湖北天欧检测有限公司对项目所在区域的地下水进行监测，共布设 5 个监测断面，符合《环境影响评价技术导则-地下水环境》（HJ610-2016）相关要求。

（1）监测点位

项目所在区域的地下水环境质量执行《地下水环境质量标准》（GB/T4848-2017）中的 III 类标准，项目所在区域地下水流向基本与地表水相同。

地下水监测点位设置见下表。

表 5-9 地下水监测点位说明

序号	点位位置	与本项目位置关系
1	厂界上游（锣场镇）	本项目场地上游
2	项目建设场地	本项目场地下游
3	厂界下游（渔湖村）	本项目场地下游
4	厂界西侧（白水村）	本场地地下水流向侧向
5	厂界东侧（500m）	本场地地下水流向侧向

（2）监测因子及采样、分析方法

根据《地下水质量标准》（GB/T4848-2017）中的 III 类标准的原则和要求，并根据本项目的实际情况，确定地下水监测因子为 pH、总硬度、高锰酸盐指数、溶解性总固体、挥发酚、氨氮、硝酸盐氮、亚硝酸盐氮、氯化物、氟化物、氰化物、六价铬、铁、砷、汞、总大肠菌群。

采样及分析方法、监测频次均按国家有关规定进行。监测因子及采样、分析方法详见下表。

表 5-10 地下水水质监测因子及分析方法一览表

监测类别	监测项目	监测方法	检测限
地下水	PH	玻璃电极法	
	总硬度	乙二胺四乙酸二钠滴定法	2.0mg/L
	高锰酸盐指	滴定法	0.05mg/L

数		
溶解性总固体	重量法	
挥发酚	萃取分光光度法	0.0003mg/L
氨氮	纳氏试剂分光光度法	0.025mg/L
硝酸盐氮	离子色谱法	0.08mg/L
亚硝酸盐氮	离子色谱法	0.03mg/L
氯化物	离子色谱法	0.02mg/L
氟化物	离子色谱法	0.02mg/L
氰化物	异烟酸-吡唑酮分光光度法	0.002mg/L
六价铬	二苯碳酰二肼分光光度法	0.004mg/L
铁	火焰原子吸收光谱法	0.03mg/L
砷	原子荧光法	0.0001mg/L
汞	原子荧光法	0.00001mg/L
总大肠菌群	多管发酵法	

(3) 监测时间及频率、评价方法

2017年7月10日和7月11日采样一次。

地下水环境质量现状评价方法拟采取与地表水单项水质参数评价方法相同的单项组分评价法进行评价对比，以此来判定地下水环境质量状况。

(4) 监测结果与评价结果

监测结果和各点位污染物单项标准指数见下表。

对照《地下水质量标准》（GB/T14848-2017）III类限值，本次调查范围内的监测点位各监测因子均达到III类标准限值。说明项目选址区域地下水水质现状总体较好，地下水水质基本满足《地下水质量标准》（GB/T14848-2017）III类限值。

5.2.5 土壤环境质量现状调查及评价

本项目位于沙市经济开发区化工园区内，因此，本项目土壤环境质量现状监测引用《荆州市沙市化工园区控制性详细规划项目》中 1#~3#点位。

(1) 监测布点

在评价区域选取江汉精细公司（三期用地）、江汉精细公司（六车间）及八方电镀（2#车间）共设 3 个土壤监测点位。监测布点见下表。

表 5-11 土壤监测布点

序号	位置
1	江汉精细公司（三期用地）
2	江汉精细公司（六车间）
3	八方电镀（2#车间）

(2) 监测项目、频次及分析方法

监测项目包括：铜、铬、镍、氰化物、石油烃共 5 项。

采样时间为 2019 年 1 月 9 日，监测时间 1 天，采样 1 次。监测因子监测分析方法见下表。

表 5-12 土壤监测因子监测分析方法一览表

检测项目	检测标准（方法）名称	方法检出限	备注
铜	火焰原子吸收分光光度法 GB/T17138-1997	1mg/kg	原子吸收分光光度计
铬	火焰原子吸收分光光度法 HJ491-2009	5mg/kg	原子吸收分光光度计
镍	火焰原子吸收分光光度法 GB/T17139-1997	5mg/kg	原子吸收分光光度计
氰化物	分光光度法 HJ745-2015	0.01mg/kg	紫外可见分光光度计
石油烃	气相色谱法 ISO16703-2011	5mg/kg	气相色谱仪

(3) 评价标准

项目所在区土壤执行《土壤环境质量 建设用地土壤污染风险管控标准》（GB36600-2018）表 1 基本项目第二类用地风险筛选值。具体标准见下表。

表 5-13 土壤环境质量标准一览表

监测因子 评价标准	项目（单位：mg/kg）				
	铜	铬（六价）	镍	氰化物	石油烃
GB36600-2018					

表1 基本项目第二类用地风险筛选值	≤18000	≤5.7	900	135	4500
-------------------	--------	------	-----	-----	------

(4) 评价方法

采用污染物单项指数法对厂区土壤现状进行评价。

(5) 评价结果

所在区土壤分别按《土壤环境质量 建设用地土壤污染风险管控标准》（GB36600-2018）表1基本项目第二类用地风险筛选值评价。开发区评价区域内各监测点土壤监测统计结果见下表。

由上表可知，各监测点位的中监测因子土壤环境质量均能满足《土壤环境质量 建设用地土壤污染风险管控标准》（GB36600-2018）表1基本项目第二类用地风险筛选值。总体来说，开发区内土壤环境质量状况良好。

5.3 环境保护目标调查

5.3.1 公司周边环境保护目标分布情况

确定项目所在地周边半径 2.5km 评价范围内居民区敏感目标为重点调查目标。经我单位相关工作人员的现场调查走访，调查详情见表 1-18。

5.3.2 环境保护目标环境质量现状

根据环境质量现状调查与评价内容，环境保护目标环境质量现状列入下表：

表 5-14 环境保护目标环境质量现状一览表

环境要素	保护目标	特征			执行标准	环境质量现状达标情况
		方位	最近距离 (m)	规模		
环境空气	半径为 2.5km 的圆形范围内环境敏感目标	/	/	/	GB3095-2012《环境空气质量标准》二级标准 HJ 2.2-2018《环境影响评价技术导则 大气环境》附录 D 其他污染物空气质量浓度参考限值要求	达标
地表水环	长江（荆州城区	W	1600	大河	GB3838-2002《地表	达标

境	段)				水环境质量标准》III类水域标准	
声环境	厂界四周	/	200	/	GB3095-2008《声环境质量标准》3类区标准	达标
地下水环境	选址为中心约6km ² 范围内环境敏感目标	/	/	/	GB/T14848-2017《地下水质量标准》III类标准	达标
土壤	项目选址区域	/	/	/	《土壤环境质量 建设用地土壤污染风险管控标准》(GB36600-2018)表1基本项目第二类用地风险筛选值	达标

5.3.3 其它环境保护目标

经实地调查走访，本次大气环境影响评价范围内无风景名胜区及历史文化古迹，无古树名木及国家保护动植物。

经实地调查走访，本次地表水环境影响评价范围内（开发区排江工程排污管入长江口上游 500m 至下游 5000m 的地表水域范围，开发区排江工程排污口至其下游 5km 处，该区域长江荆州城区段水功能区划为 III 类水体。开发区排江工程排污口至下游 II 类水体边界（观音寺断面）距离为 5.8592km）无国家自然保护区、集中式生活饮用水源取水口、珍稀水生生物栖息地、鱼虾类产卵场、仔稚幼鱼的索饵场、鱼虾类越冬场、洄游通道、水产养殖区等保护目标。项目废水通过排江工程排放，柳林水厂取水口位于排江工程排污口上游约 7km 处。

6 环境影响预测与评价

6.1 营运期环境影响预测评价

6.1.1 大气环境影响预测评价

6.1.1.1 区域污染气象特征分析

6.1.1.1.1 气象概况

项目采用的是荆州气象站（57476）资料，气象站位于湖北省荆州市，地理坐标为东经 112.1481 度，北纬 30.3502 度，海拔高度 31.8 米。气象站始建于 1953 年，1953 年正式进行气象观测。

荆州气象站距项目 11.66km，是距项目最近的国家气象站，拥有长期的气象观测资料，以下资料根据 2000-2019 年气象数据统计分析。

荆州气象站气象资料整编表见下表。

表 6-1 荆州气象站常规气象项目统计（2000-2019）

统计项目		*统计值	极值出现时间	**极值
多年平均气温（℃）		17.1		
累年极端最高气温（℃）		37.2	2003-08-02	38.7
累年极端最低气温（℃）		-4.4	2011-01-03	-7.0
多年平均气压（hPa）		1011.9		
多年平均水汽压（hPa）		16.7		
多年平均相对湿度(%)		76.5		
多年平均降雨量(mm)		1049.8	2013-09-24	140.1
灾害 天气 统计	多年平均沙暴日数(d)	0.0		
	多年平均雷暴日数(d)	23.1		
	多年平均冰雹日数(d)	0.3		
	多年平均大风日数(d)	1.1		
多年实测极大风速（m/s）、相应风向		18.3	2006-04-12	22.8 NNE
多年平均风速（m/s）		2.0		
多年主导风向、风向频率(%)		NNE 18.5%		
多年静风频率(风速≤0.2m/s)(%)		12.2		
*统计值代表均值 **极值代表极端值		举例：累年极端最高气温	*代表极端最高气温的累年平均值	**代表极端最高气温的累年

6.1.1.1.2 气象站风观测数据统计

(1) 月平均风速

荆州气象站月平均风速见下表，07月平均风速最大（2.3m/s），10月风最小（1.7m/s）。

表 6-2 荆州气象站月平均风速统计（单位 m/s）

月份	1	2	3	4	5	6	7	8	9	10	11	12
平均风速	1.9	2.0	2.1	2.1	2.0	1.9	2.3	2.1	2.0	1.7	1.7	1.8

(2) 风向特征

近 20 年资料分析的风向玫瑰图如下图所示，荆州气象站主要风向为 NNE 和 C、N、NE，占 50.2%，其中以 NNE 为主风向，占到全年 18.5%左右。

表 6-3 荆州气象站年风向频率统计（单位%）

风向	N	NNE	NE	ENE	E	ESE	SE	SSE	S
频率	10.8	18.5	8.7	3.9	2.0	1.8	3.7	5.8	8.5
风向	SSW	SW	WSW	W	WNW	NW	NNW	C	
频率	5.5	3.9	2.5	2.2	1.8	3.1	5.0	12	



图 6-1 荆州风向玫瑰图（静风频率 12.2%）

各月风向频率见下表。

表 6-4 荆州气象站月风向频率统计（单位%）

月份	N	NN E	NE	EN E	E	ES E	SE	SS E	S	SS W	S W	WS W	W	WN W	N W	NN W	C
----	---	---------	----	---------	---	---------	----	---------	---	---------	--------	---------	---	---------	--------	---------	---

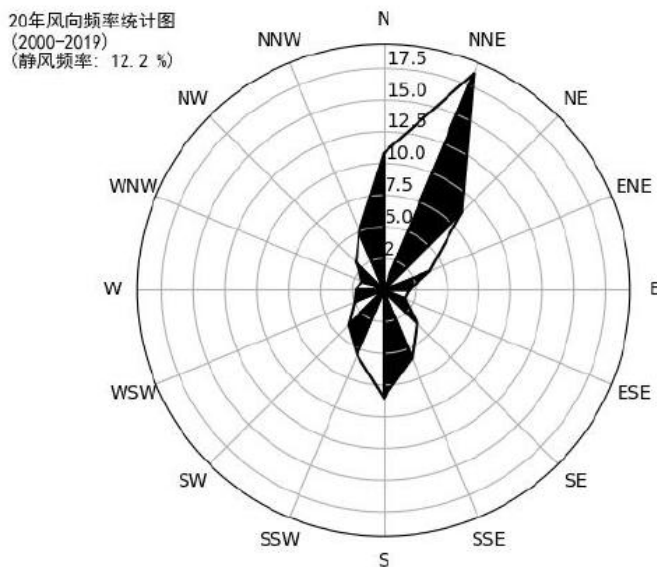
0	11.	24.7	11.	5.5	2.	1.7	2.	4.6	4.9	2.8	2.1	2.5	1.	1.5	1.9	3.2	13.
1	8		6		7		8						9				7
0	13.	21.6	9.8	5.0	2.	2.4	3.	5.2	6.1	4.0	2.9	2.2	1.	1.7	2.3	3.5	12.
2	2				6		3						6				6
0	10.	16.2	8.7	4.7	2.	2.4	4.	7.3	10.	5.4	4.7	2.2	2.	1.4	1.6	3.9	10.
3	5				9		9		4				0				6
0	10.	14.2	6.7	3.4	1.	2.4	4.	7.7	11.	7.6	5.2	2.5	2.	2.7	2.7	4.6	9.7
4	1				5		8		6				6				
0	8.6	13.2	6.2	3.2	1.	1.2	4.	7.3	11.	7.0	6.3	3.5	3.	2.4	4.1	6.0	11.
5					4		5		0				0				0
0	7.3	10.0	5.9	3.6	1.	2.1	5.	8.9	14.	8.3	6.5	3.7	2.	2.0	2.8	4.0	10.
6					8		8		2				9				
0	5.1	9.4	6.8	2.9	1.	2.2	4.	10.	18.	12.0	4.9	2.3	2.	1.1	2.9	4.5	9.8
7					3		8	1	0				1				
0	13.	19.1	9.1	3.4	1.	1.2	3.	5.1	8.8	5.2	3.5	1.8	1.	2.5	4.4	7.4	9.1
8	1				2		2						7				
0	15.	24.7	9.3	3.8	1.	1.6	2.	3.4	4.2	2.6	2.4	1.8	1.	2.0	4.2	6.8	11.
9	0				8		9						8				8
1	14.	21.2	7.8	3.6	1.	0.9	2.	2.7	2.9	2.4	2.5	2.4	2.	2.0	4.7	7.7	18.
0	6				6		3						5				1
1	11.	24.0	9.4	4.0	2.	1.6	2.	4.2	4.3	4.3	2.3	2.5	2.	1.9	3.1	4.8	15.
1	4				3		7						2				1
1	9.1	23.8	13.	4.3	3.	1.8	2.	3.5	5.5	4.3	2.9	2.1	1.	0.9	2.9	3.3	15.
2			4		1		3						9				

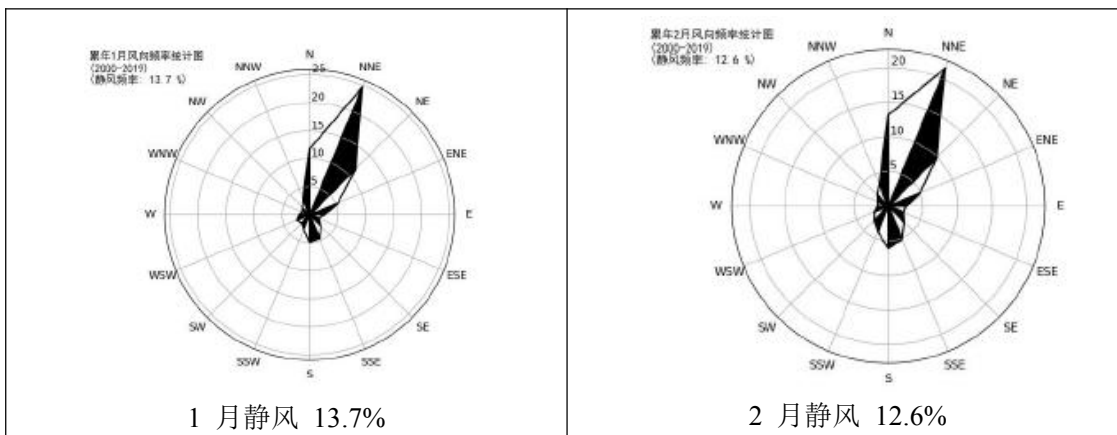

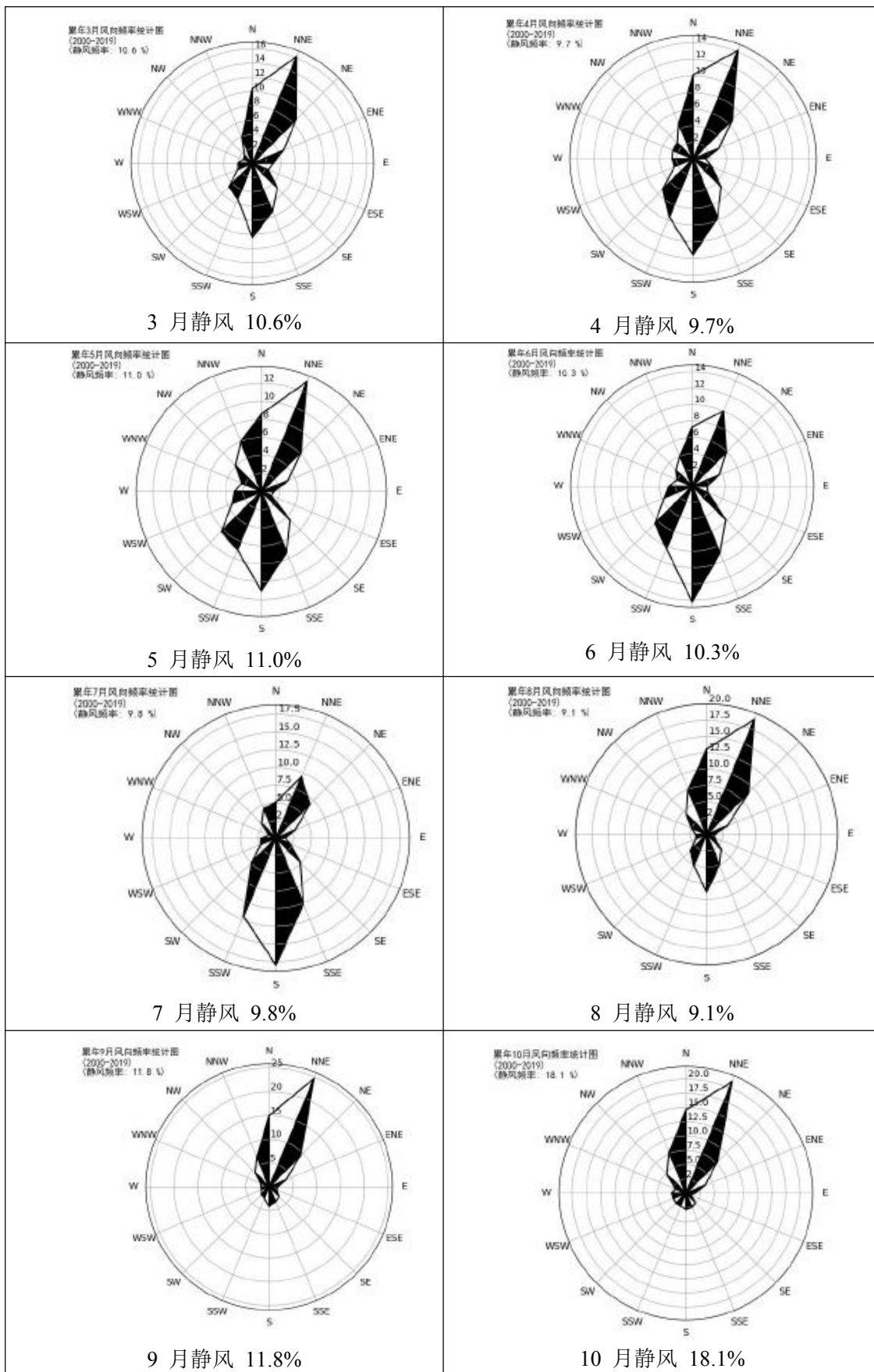



图 6-2 荆州月风向玫瑰图

(3) 风速年际变化特征与周期分析

根据近 20 年资料分析，荆州气象站风速无明显变化趋势，2005 年年平均风速最大（2.2m/s），2003 年年平均风速最小（1.7m/s），周期为 6~7 年。

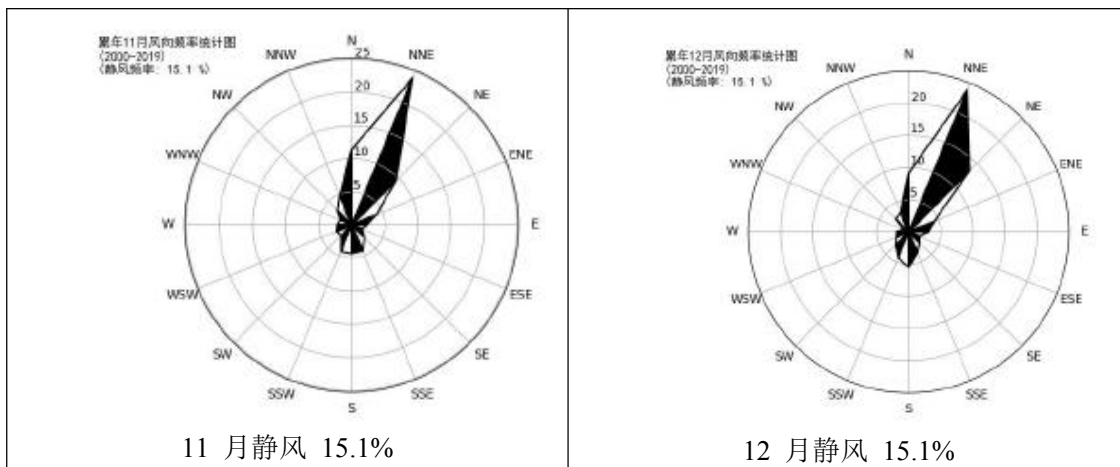

图 6-3 荆州（2000-2019）年平均风速（单位：m/s，虚线为趋势线）

6.1.1.1.3 气象站温度分析

(1) 月平均气温与极端气温

荆州气象站 07 月气温最高（28.6℃），01 月气温最低（4.3℃），近 20 年极端最高气温出现在 2003-08-02（38.7℃），近 20 年极端最低气温出现在 2011-01-03（-7.0℃）。

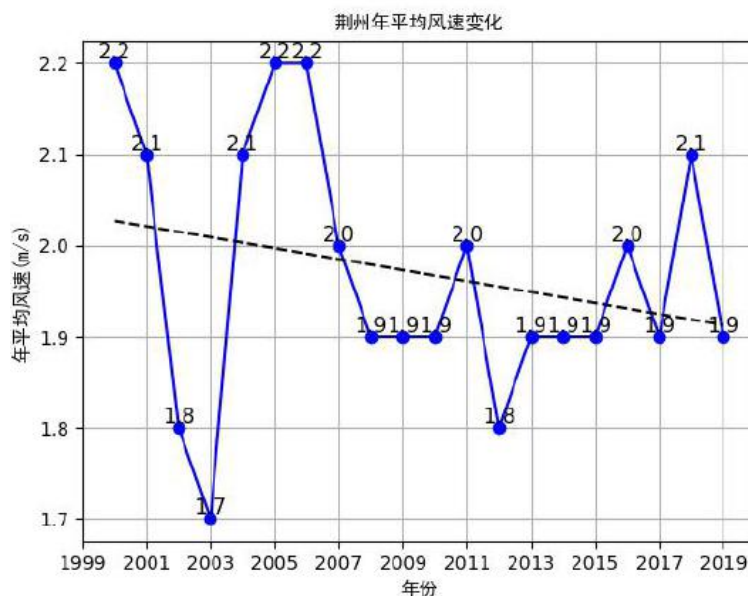

图 6-4 荆州月平均气温（单位：℃）

(2) 温度年际变化趋势与周期分析

荆州气象站近 20 年气温无明显变化趋势,2013 年年平均气温最高(17.6℃), 2005 年年平均气温最低 (16.4℃), 无明显周期。

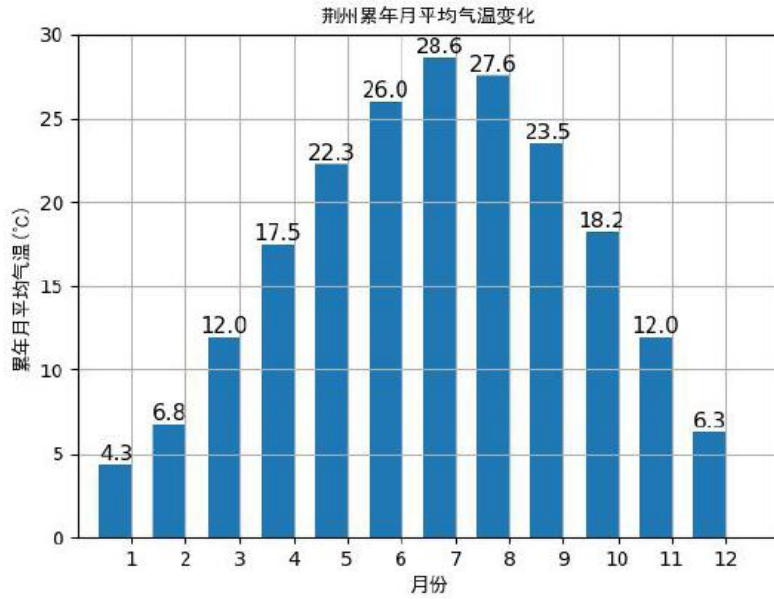

图 6-5 荆州（2000-2019）年平均气温（单位：℃，虚线为趋势线）

6.1.1.1.4 气象站降水分析

(1) 月平均降水与极端降水

荆州气象站 06 月降水量最大（155.9 毫米），12 月降水量最小（25.4 毫米），近 20 年极端最大日降水出现在 2013-09-24（140.1 毫米）。

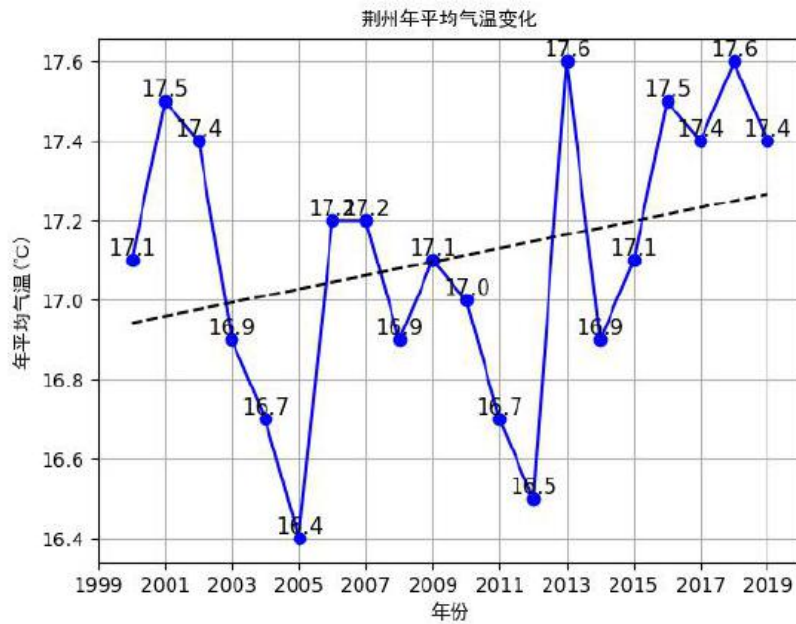

图 6-6 荆州月平均降水量（单位：毫米）

(2) 降水年际变化趋势与周期分析

荆州气象站近 20 年年降水总量无明显变化趋势，2002 年年总降水量最大（1500.4 毫米），2019 年年总降水量最小（806.4 毫米），周期为 2-3 年。

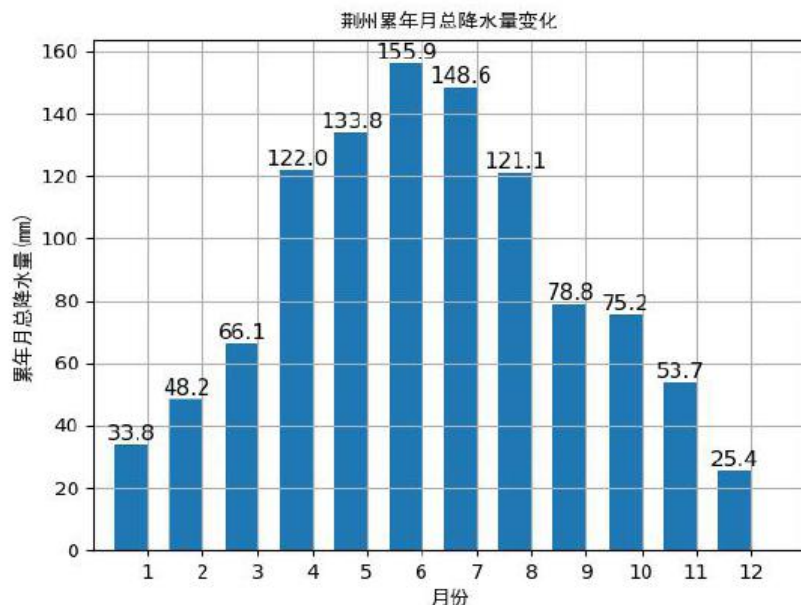

图 6-7 荆州（2000-2019）年总降水量（单位：毫米，虚线为趋势线）

6.1.1.1.5 气象站日照分析

(1) 月日照时数

荆州气象站 07 月日照最长（204.6 小时），02 月日照最短（83.9 小时）。

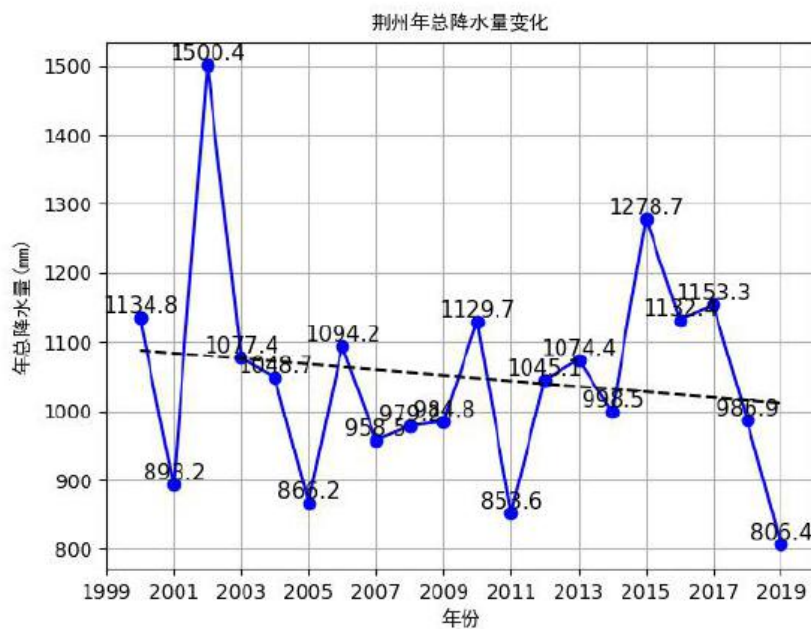

图 6-8 荆州月日照时数（单位：小时）

(2) 日照时数年际变化趋势与周期分析

荆州气象站近 20 年年日照时数呈现上升趋势，每年上升 12.12%，2013 年年日照时数最长（1977.0 小时），2003 年年日照时数最短（1382.8 小时），周期为 3-4 年。

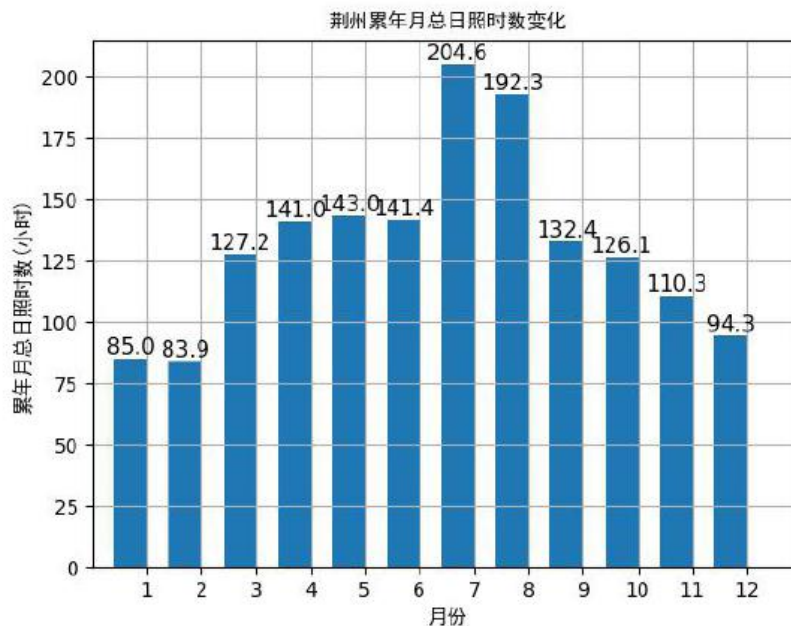

图 6-9 荆州（2000-2019）年日照时长（单位：小时，虚线为趋势线）

6.1.1.1.6 气象站相对湿度分析

(1) 月相对湿度分析

荆州气象站 07 月平均相对湿度最大（79.7%），12 月平均相对湿度最小（73.7%）。

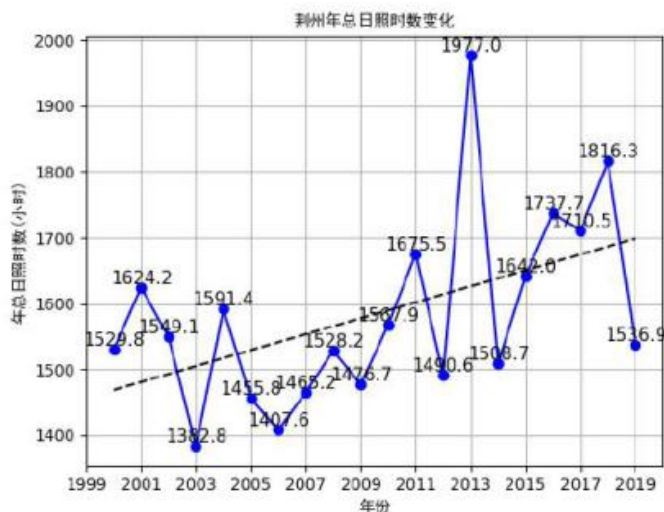

图 6-10 荆州月平均相对湿度（纵轴为百分比）

(2) 相对湿度年际变化趋势与周期分析

荆州气象站近 20 年年平均相对湿度呈现上升趋势，每年上升 0.16%，2018 年年平均相对湿度最大（79.4%），2008 年年平均相对湿度最小（73.0%），周期为 3-4 年。

6.1.1.2 预测等级判定

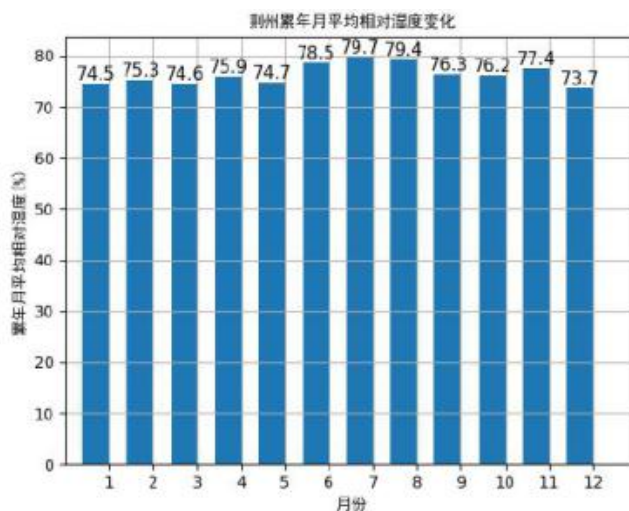
6.1.1.2.1 评价因子和评价标准筛选

根据本次评价工程分析章节污染源分析，将项目主要废气因子 HCl、甲醇、TVOC 是作为本次大气环境影响评价因子。

各因子评价标准见表 6-5。

表 6-5 环境空气质量标准限值一览表

评价因子	取值时间	标准值	标准来源
HCl	24 小时平均	15 $\mu\text{g}/\text{m}^3$	《环境影响评价技术导则 大气环境》 (HJ2.2-2018) 表 D.1
	1 小时平均	50 $\mu\text{g}/\text{m}^3$	
甲醇	24 小时平均	1000 $\mu\text{g}/\text{m}^3$	
	1 小时平均	3000 $\mu\text{g}/\text{m}^3$	

TVOC	8 小时平均	600 $\mu\text{g}/\text{m}^3$	
	1 小时平均*	1200 $\mu\text{g}/\text{m}^3$	

6.1.1.2.2 估算模型参数

估算模型参数见表 6-6。

表 6-6 估算模型参数表

参数		取值
城市/农村选项	城市/农村	城市
	人口数（城市选项时）	20 万
最高环境温度/ $^{\circ}\text{C}$		38.7
最低环境温度/ $^{\circ}\text{C}$		-7
土地利用类型		城市
区域湿度条件		中等湿度气候
是否考虑地形	考虑地形	<input checked="" type="checkbox"/> 是 <input type="checkbox"/> 否
	地形数据分辨率/m	90m
是否考虑岸线熏烟	考虑岸线熏烟	<input type="checkbox"/> 是 <input checked="" type="checkbox"/> 否
	岸线距离/km	/
	岸线方向/ $^{\circ}$	/

6.1.1.2.3 估算源强

估算模型预测源强见表 6-7。

表 6-7 估算模型源强参数取值一览表

序号	类型	污染源名称	X	Y	点源 H m	点源 D m	点源 T ℃	烟气量 m ³ /h	面源宽度 m	面源长度 m	面源角度	有效高 He	HCl kg/h	甲醇 kg/h	TVOC kg/h
1	面源	5#盐酸吸收区	224	572	/	/	/	/	73	13	10	8	0.220		
2	面源	尾气吸收区	559	488	/	/	/	/	32	16	100	6		0.025	0.118
3	面源	储罐区	219	478	/	/	/	/	62	35	10	3			0.042

6.1.1.2.4 预测结果

表 6-8 估算模型估算结果一览表

序号	污染源名称	方位角度(度)	离源距离(m)	相对源高(m)	HCl D10(m)	甲醇 D10(m)	TVOC D10(m)
1	5#盐酸吸收区	0	38	0	87.42 750	0.00 0	0.00 0
2	尾气吸收区	0	18	0	0.00 0	1.86 0	22.00 50
3	储罐区	0	76	0	0.00 0	0.00 0	11.16 125
	各源最大值	--	--	--	87.42	1.86	22.00

6.1.1.2.5 等级判定

根据导则规定，项目污染物数大于 1，取 P 值中最大的（P_{max}）和其对应的 D_{10%}作为等级划分依据，本项目 P 值中最大占标率为为 D_{10%}=87.42%>10%。根据《环境影响评价技术导则 大气环境》（HJ2.2-2018），确定本项目大气环境影响评价等级为一级。

6.1.1.3 预测方案

6.1.1.3.1 预测因子

根据《环境影响评价技术导则 大气环境》（HJ2.2-2018）和工程分析，选取有环境质量标准的评价因子为预测因子。本次评价确定大气环境影响评价因子 HCl、甲醇、TVOC。本项目 SO₂+NO_x 排放量小于 500t/a，不需要考虑预测二次污染物。

6.1.1.3.2 预测范围

根据导则，预测范围应覆盖评价范围。一级评价项目根据项目排放污染物的最远影响距离（D_{10%}）确定大气环境影响评价范围。即以项目厂址为中心区域，自厂界外延 D_{10%}的矩形区域。根据估算模型预测结果，本项目最大占标率为车间 70.34%，D_{10%}=150m<2500m。根据导则要求，最终确定本项目预测范围及评价范围为以项目厂址为中心区域，边长 5km 的矩形区域。

6.1.1.3.3 预测周期及模型

选取 2019 年作预测周期，预测时段取连续 1 年。

本项目预测范围≤50km，预测因子为一次污染物，评价基准年内风速≤0.5m/s 的持续时间为 12h，不超过 72h，且 20 年统计的全年静风（风速≤0.2m/s）的频率为 12.2%，不超过 35%。采用估算模型判定不会发生熏烟现象。综上所述，选择导则推荐模型中的 AERMOD 模型进行预测计算。

6.1.1.3.4 模型主要参数

（1）大气预测坐标系统

以厂西南角为原点，正东向为 X 轴，正北向为 Y 轴，建立坐标系。

（2）地表参数及计算网格点的选取

根据项目周边地表类型，本次预测地面分为 1 个扇区，地面特征参数如下：
正午反照率为 0.2075，波文率参数为 1.625，粗糙率为 0.4。

预测网格点按照近密远疏法进行设置，距离源中心 5km 的网格间距按 100m 的间距取值，5~15km 的网格间距按 250m 的间距取值。

(3) 地形参数

预测范围内地形采用 90×90m 地形数据，预测范围内地形特征见图 6-11。



图 6-11 预测范围等高线示意图

(4) 保护目标的选取

本次评价根据预测范围内环境空气敏感区要求，选定环境保护目标作为预测的敏感点，经调查，上述大气环境评价范围内及周边主要环境空气保护目标见表 6-9。

表 6-9 项目主要环境空气保护目标分布情况

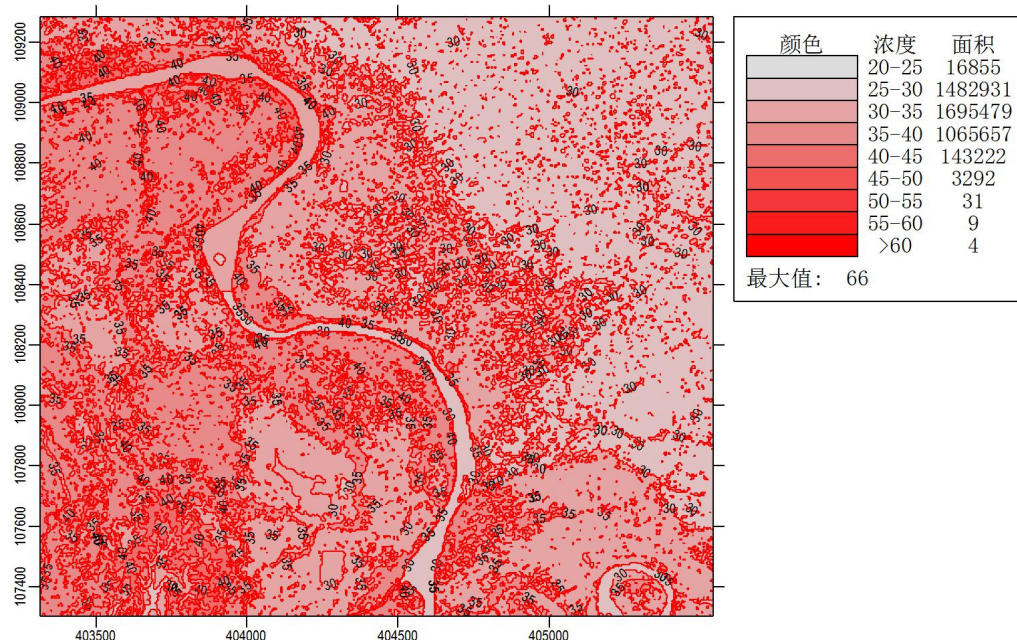
序号	名称	坐标/m		功能	相对厂址方位	相对厂界距离/m	规模/人
		X	Y				
1	玉壶村	3676	774	居住	E	1700	180
2	花台村	880	1780	居住	NE	1800	300
3	锣场镇	-310	977	居住	NW	800	7000
4	渔湖村	426	-1229	居住	S	850	200
5	白水村	-793	377	居住	W	700	350

6.1.1.3.5 预测内容

本项目位于不达标区域，现状浓度超标的污染物为 PM_{10} 和 $PM_{2.5}$ ，本项目所在区域为不达标区，荆州市编制了《荆州市城市环境空气质量达标规划（2013-2022年）》，提出到控制目标为：到2022年，全市可吸入颗粒物（ PM_{10} ）年均浓度控制在 $70\mu g/m^3$ ，全市细颗粒物（ $PM_{2.5}$ ）年均浓度控制在 $35\mu g/m^3$ 。根据导则要求，本次评价预测内容主要包括：

①项目正常排放条件下，各环境空气保护敏感点和网格点主要污染物的短期浓度和长期浓度贡献值，评价其最大浓度占标率；

②项目正常排放条件下，现状浓度达标污染物，预测评价叠加环境空气质量现状浓度后，环境空气保护目标和网格点主要污染物的保证率日平均质量浓度和年平均质量浓度的达标情况；对于项目排放的污染物仅有短期浓度限值的，评价其短期浓度叠加后的达标情况。如果评价范围内还有其他排放同类污染物的在建、拟建项目，还应叠加在建、拟建项目的环境影响。

③项目正常排放条件下，现状浓度超标污染物（ PM_{10} 和 $PM_{2.5}$ ），预测评价叠加大气环境质量限期达标规划（简称“达标规划”）的目标浓度后，各环境空气保护目标和网格点主要污染物的保证率日平均质量浓度和年平均质量浓度的达标情况；同步减去削减源的环境影响，叠加在建、拟建项目的环境影响。

④项目非正常排放条件下，预测环境空气保护目标和网格点主要污染物的1h最大浓度贡献值，评价其最大浓度占标率；

⑤项目厂界浓度达标情况，大气环境防护距离设置情况。

表 6-10 预测内容及评价要求

评价对象	污染源	排放形式	预测内容	评价内容
不达标区 评价项目	新增污染源	正常排放	短期浓度 长期浓度	最大浓度占标率
	新增污染源-区域 削减污染源+其他 在建、拟建的污染 源	正常排放	短期浓度 长期浓度	叠加达标规划目标浓度后的 保证率日平均质量浓度和年 平均质量浓度的占标率，或短 期浓度的达标情况；评价年平 均质量浓度变化率
	新增污染源	非正常排	1h 平均质	最大浓度占标率

		放	量浓度	
大气环境 防护距离	新增污染源	正常排放	短期浓度	大气环境保护距离

6.1.1.4 预测源强

正常工况源强参数见表 6-7。

非正常工况点源源强参数见表 6-11。

园区在建、拟建项目参数见表 6-12。

表 6-11 非正常工况源强参数取值一览表

序号	类型	污染源名称	X	Y	点源 H m	点源 D m	点源 T ℃	烟气量 m ³ /h	面源宽度 m	面源长度 m	面源角度	有效高 He	HCl kg/h	甲醇 kg/h	TVOC kg/h
1	面源	5#盐酸吸收区	416	476	/	/	/	/	73	13	10	8	4390.278		
2	面源	尾气吸收区	658	399	/	/	/	/	32	16	100	6		0.165	0.789
3	面源	储罐区	429	399	/	/	/	/	62	35	10	3			0.416

表 6-12 园区在建、拟建项目预测参数

序号	类型	污染源名称	X	Y	点源 H m	点源 D m	点源 T ℃	烟气量 m ³ /h	面源宽度 m	面源长度 m	有效高 m	TVOC kg/h
1	点源	在建荆茂再生资源排气筒	-1049	-1407	15	0.2	20	2500	/	/	/	0.0033
2	面源	在建荆茂再生资源车间无组织	-1098	-1392	/	/	/	/	66	40	5	0.0231

6.1.1.5 新增污染源正常工况预测结果

6.1.1.5.1 HCl 正常工况预测结果

项目 HCl 小时浓度贡献值的最大占标率为 76.26% < 100%，日均浓度贡献值的最大占标率为 23.51% < 100%，符合环境质量标准要求。

表 6-13 HCl 正常工况预测结果表

序号	点名称	点坐标 (x或r, y或a)	地面高程 (m)	山体高度 (m)	离地高度 (m)	浓度类型	浓度增量 (mg/m ³)	出现时间 (YYMMDDHH)	背景浓度 (mg/m ³)	叠加背景后的浓度 (mg/m ³)	评价标准 (mg/m ³)	占标率% (叠加背景以后)	是否超标
1	玉壶村	3676, 774	31.48	0.00	0.00	1小时	3.41E-03	19062602	0.00E+00	3.41E-03	5.00E-02	6.83	达标
						日平均	1.88E-04	191020	0.00E+00	1.88E-04	1.50E-02	1.25	达标
						全时段	1.27E-05	平均值	0.00E+00	1.27E-05	0.00E+00	无标准	未知
2	花台村	890, 1780	31.09	0.00	0.00	1小时	5.03E-03	19072101	0.00E+00	5.03E-03	5.00E-02	10.06	达标
						日平均	5.51E-04	191027	0.00E+00	5.51E-04	1.50E-02	3.68	达标
						全时段	4.23E-05	平均值	0.00E+00	4.23E-05	0.00E+00	无标准	未知
3	锣场镇	-310, 977	31.08	0.00	0.00	1小时	4.95E-03	19122102	0.00E+00	4.95E-03	5.00E-02	9.91	达标
						日平均	5.60E-04	190303	0.00E+00	5.60E-04	1.50E-02	3.74	达标
						全时段	3.34E-05	平均值	0.00E+00	3.34E-05	0.00E+00	无标准	未知
4	渔湖村	426, -1229	29.95	0.00	0.00	1小时	4.07E-03	19120729	0.00E+00	4.07E-03	5.00E-02	8.14	达标
						日平均	4.06E-04	191018	0.00E+00	4.06E-04	1.50E-02	2.71	达标
						全时段	4.62E-05	平均值	0.00E+00	4.62E-05	0.00E+00	无标准	未知
5	白水村	-793, 377	28.31	0.00	0.00	1小时	6.45E-03	19051206	0.00E+00	6.45E-03	5.00E-02	12.89	达标
						日平均	6.57E-04	190106	0.00E+00	6.57E-04	1.50E-02	4.38	达标
						全时段	2.33E-05	平均值	0.00E+00	2.33E-05	0.00E+00	无标准	未知
6	网格	200, 600	0.00	0.00	0.00	1小时	3.81E-02	19061506	0.00E+00	3.81E-02	5.00E-02	76.26	达标
						日平均	3.53E-03	190609	0.00E+00	3.53E-03	1.50E-02	23.51	达标
						全时段	7.55E-04	平均值	0.00E+00	7.55E-04	0.00E+00	无标准	未知

6.1.1.5.2 甲醇正常工况预测结果

项目甲醇小时浓度贡献值的最大占标率为 1.97% < 100%，日均浓度贡献值的最大占标率为 0.51% < 100%，符合环境质量标准要求。

表 6-14 甲醇正常工况预测结果表

序号	点名称	点坐标 (x或r, y或a)	地面高程 (m)	山体高度 (m)	离地高度 (m)	浓度类型	浓度增量 (mg/m ³)	出现时间 (YYMMDDHH)	背景浓度 (mg/m ³)	叠加背景后的浓度 (mg/m ³)	评价标准 (mg/m ³)	占标率% (叠加背景以后)	是否超标
1	玉壶村	3676, 774	31.48	0.00	0.00	1小时	4.41E-03	19062602	0.00E+00	4.41E-03	3.00E+00	0.15	达标
						日平均	1.93E-04	190626	0.00E+00	1.93E-04	1.00E+00	0.02	达标
						全时段	1.29E-05	平均值	0.00E+00	1.29E-05	0.00E+00	无标准	未知
2	花台村	890, 1780	31.09	0.00	0.00	1小时	6.11E-03	19021824	0.00E+00	6.11E-03	3.00E+00	0.20	达标
						日平均	4.63E-04	190317	0.00E+00	4.63E-04	1.00E+00	0.05	达标
						全时段	5.00E-05	平均值	0.00E+00	5.00E-05	0.00E+00	无标准	未知
3	锣场镇	-310, 977	31.08	0.00	0.00	1小时	6.06E-03	19011922	0.00E+00	6.06E-03	3.00E+00	0.20	达标
						日平均	4.53E-04	190222	0.00E+00	4.53E-04	1.00E+00	0.05	达标
						全时段	2.89E-05	平均值	0.00E+00	2.89E-05	0.00E+00	无标准	未知
4	渔湖村	426, -1229	29.95	0.00	0.00	1小时	7.36E-03	19110120	0.00E+00	7.36E-03	3.00E+00	0.25	达标
						日平均	9.01E-04	191208	0.00E+00	9.01E-04	1.00E+00	0.09	达标
						全时段	6.49E-05	平均值	0.00E+00	6.49E-05	0.00E+00	无标准	未知
5	白水村	-793, 377	28.31	0.00	0.00	1小时	5.13E-03	19121102	0.00E+00	5.13E-03	3.00E+00	0.17	达标
						日平均	3.96E-04	191220	0.00E+00	3.96E-04	1.00E+00	0.04	达标
						全时段	2.12E-05	平均值	0.00E+00	2.12E-05	0.00E+00	无标准	未知
6	网格	550, 500	0.00	0.00	0.00	1小时	5.92E-02	19061506	0.00E+00	5.92E-02	3.00E+00	1.97	达标
						日平均	5.12E-03	190624	0.00E+00	5.12E-03	1.00E+00	0.51	达标
						全时段	1.27E-03	平均值	0.00E+00	1.27E-03	0.00E+00	无标准	未知

6.1.1.5.3 TVOC 正常工况预测结果

项目 TVOC 小时浓度贡献值的最大占标率为 23.30% < 100%，符合环境质量标准要求。

表 6-15 TVOC 正常工况预测结果表

序号	点名称	点坐标 (x或r, y或a)	地面高程 (m)	山体高度尺度 (m)	密地高度 (m)	浓度类型	浓度增量 (ng/m ³)	出现时间 (YYMMDDHH)	背景浓度 (ng/m ³)	叠加背景后总浓度 (ng/m ³)	评价标准 (ng/m ³)	占标率% (叠加背景以后)	是否超标
1	玉露村	3676, 774	31.48		0.00	1小时	3.29E-02	19062602	0.00E+00	3.29E-02	1.20E+00	2.74	达标
						日平均	1.44E-03	190626	0.00E+00	1.44E-03	0.00E+00	无标准	未知
						全时段	8.22E-05	平均值	0.00E+00	8.22E-05	0.00E+00	无标准	未知
2	花台村	880, 1780	31.09		0.00	1小时	2.89E-02	19021824	0.00E+00	2.89E-02	1.20E+00	2.41	达标
						日平均	2.41E-03	190609	0.00E+00	2.41E-03	0.00E+00	无标准	未知
						全时段	3.47E-04	平均值	0.00E+00	3.47E-04	0.00E+00	无标准	未知
3	锣场镇	-310, 977	31.08		0.00	1小时	4.57E-02	19102905	0.00E+00	4.57E-02	1.20E+00	3.81	达标
						日平均	3.35E-03	190912	0.00E+00	3.35E-03	0.00E+00	无标准	未知
						全时段	3.01E-04	平均值	0.00E+00	3.01E-04	0.00E+00	无标准	未知
4	渔湖村	426, -1229	29.95		0.00	1小时	3.47E-02	19110120	0.00E+00	3.47E-02	1.20E+00	2.89	达标
						日平均	4.27E-03	191208	0.00E+00	4.27E-03	0.00E+00	无标准	未知
						全时段	3.99E-04	平均值	0.00E+00	3.99E-04	0.00E+00	无标准	未知
5	白水村	-793, 377	28.31		0.00	1小时	5.59E-02	19041320	0.00E+00	5.59E-02	1.20E+00	4.65	达标
						日平均	3.04E-03	190224	0.00E+00	3.04E-03	0.00E+00	无标准	未知
						全时段	1.89E-04	平均值	0.00E+00	1.89E-04	0.00E+00	无标准	未知
6	网格	550, 500	0.00	0.00	0.00	1小时	2.80E-01	19061506	0.00E+00	2.80E-01	1.20E+00	23.30	达标
						日平均	2.42E-02	190624	0.00E+00	2.42E-02	0.00E+00	无标准	未知
						全时段	6.39E-03	平均值	0.00E+00	6.39E-03	0.00E+00	无标准	未知

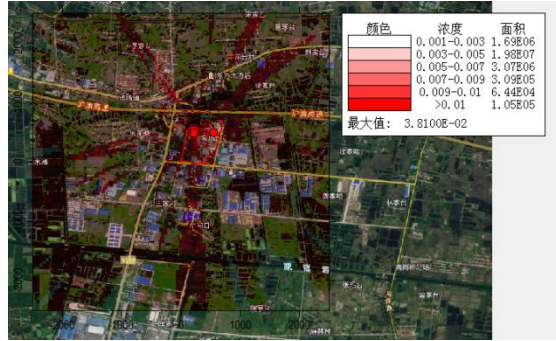

HCl 1 小时浓度贡献预测值

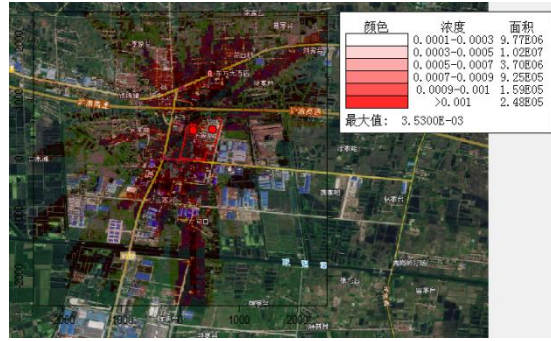

HCl 日平均浓度贡献预测值

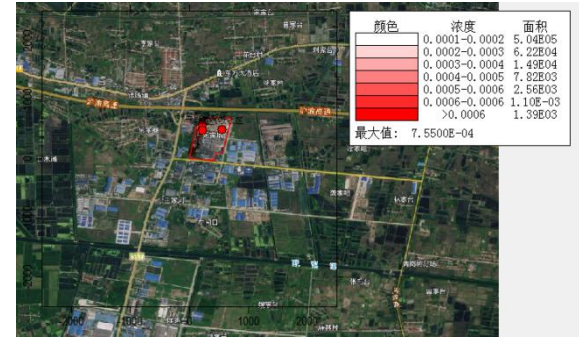

HCl 年平均浓度贡献预测值

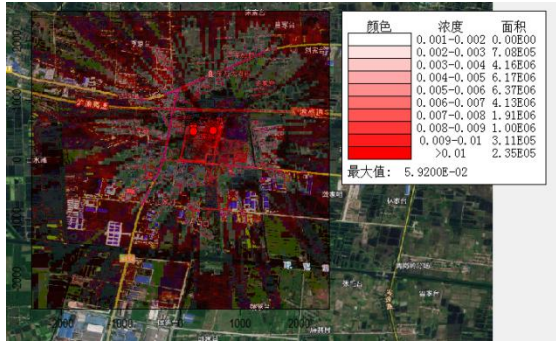

甲醇 1 小时浓度贡献预测值

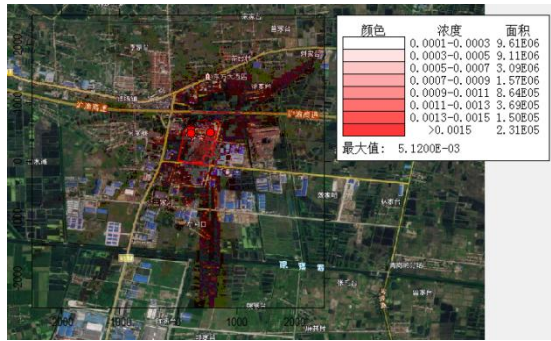

甲醇日平均浓度贡献预测值

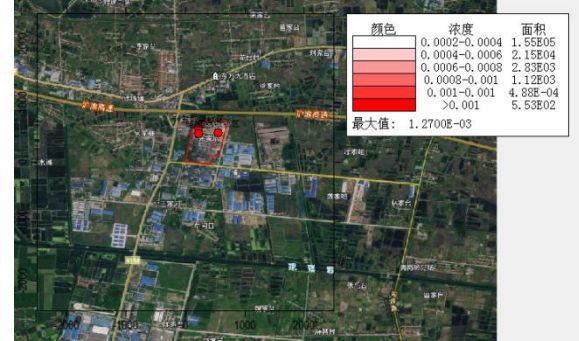

甲醇年平均浓度贡献预测值

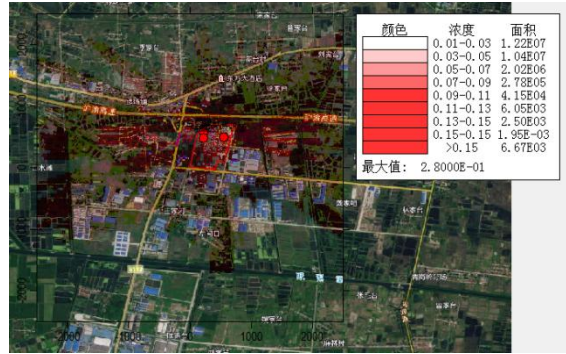

TVOC1 小时浓度贡献预测值

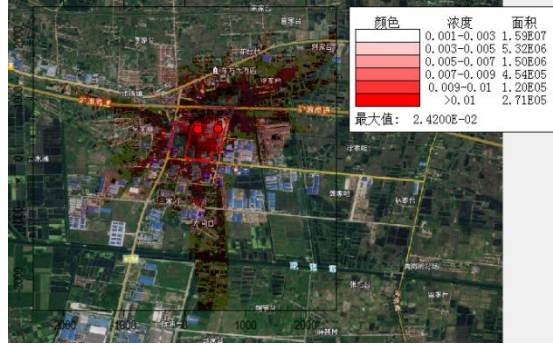

TVOC 日平均浓度贡献预测值

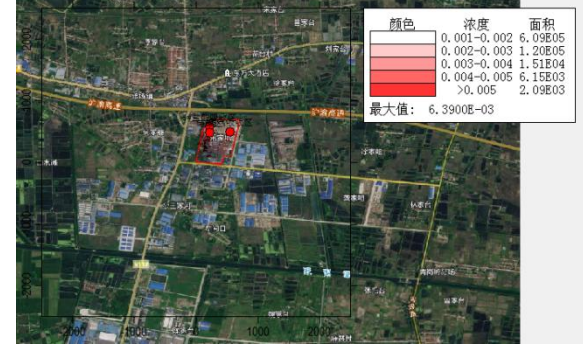

TVOC 年平均浓度贡献预测值

图 6-12 正常工况预测结果汇总图

6.1.1.6 新增污染源非正常工况预测结果

6.1.1.6.1 HCl 非正常工况预测结果

项目 HCl 非正常工况小时浓度贡献值的最大占标率为 9281561.39% > 100%，超过环境质量标准要求。

表 6-16 HCl 非正常工况预测结果表

序号	点名称	点坐标(x或r, y或a)	地面高程(m)	山体高度(m)	高地高度(m)	浓度类型	浓度增量(mg/m³)	出现时间(YMDDHH)	背景浓度(mg/m³)	叠加背景后的浓度(mg/m³)	评价标准(mg/m³)	占标率% (叠加背景以后)	是否超标
1	玉露村	3676, 774	31.48	0.00	0.00	1小时	4.15E+02	19062602	0.00E+00	4.15E+02	5.00E-02	9281561.39	超标
2	花台村	880, 1780	31.09	0.00	0.00	1小时	6.12E+02	19072101	0.00E+00	6.12E+02	5.00E-02	24163.80	超标
3	锣场镇	-310, 977	31.08	0.00	0.00	1小时	6.03E+02	19122102	0.00E+00	6.03E+02	5.00E-02	36043.44	超标
4	渔湖村	426, -1229	29.95	0.00	0.00	1小时	4.95E+02	19120720	0.00E+00	4.95E+02	5.00E-02	30249.13	超标
5	白水村	-793, 377	28.31	0.00	0.00	1小时	7.84E+02	19051206	0.00E+00	7.84E+02	5.00E-02	38944.43	超标
6	网格	200, 600	0.00	0.00	0.00	1小时	4.64E+03	19061506	0.00E+00	4.64E+03	5.00E-02	31561.39	超标

6.1.1.6.2 甲醇非正常工况预测结果

项目甲醇非正常工况小时浓度贡献值的最大占标率为 13.03% < 100%，符合环境质量标准要求。

表 6-17 甲醇非正常工况预测结果表

序号	点名称	点坐标(x或r, y或a)	地面高程(m)	山体高度(m)	高地高度(m)	浓度类型	浓度增量(mg/m³)	出现时间(YMDDHH)	背景浓度(mg/m³)	叠加背景后的浓度(mg/m³)	评价标准(mg/m³)	占标率% (叠加背景以后)	是否超标
1	玉露村	3676, 774	31.48	0.00	0.00	1小时	2.91E-02	19062602	0.00E+00	2.91E-02	3.00E+00	0.97	达标
2	花台村	880, 1780	31.09	0.00	0.00	1小时	4.03E-02	19021824	0.00E+00	4.03E-02	3.00E+00	1.34	达标
3	锣场镇	-310, 977	31.08	0.00	0.00	1小时	4.00E-02	19011922	0.00E+00	4.00E-02	3.00E+00	1.33	达标
4	渔湖村	426, -1229	29.95	0.00	0.00	1小时	4.85E-02	19110120	0.00E+00	4.85E-02	3.00E+00	1.62	达标
5	白水村	-793, 377	28.31	0.00	0.00	1小时	3.39E-02	19121102	0.00E+00	3.39E-02	3.00E+00	1.13	达标
6	网格	550, 500	0.00	0.00	0.00	1小时	3.91E-01	19061506	0.00E+00	3.91E-01	3.00E+00	13.03	达标

6.1.1.6.3 TVOC 非正常工况预测结果

项目 TVOC 非正常工况小时浓度贡献值的最大占标率为 155.82% > 100%，超过环境质量标准要求。

表 6-18 TVOC 非正常工况预测结果表

AERMOD 预测结果-AERMOD 方案6													
方案概述 计算结果 外部文件													
计算结果													
数据类别1: 最大值综合表 各点高值 大值报告													
数据类别2: 浓度 最大值综合表													
高值序号: 第 1 大值													
污染源组: 全部源													
评价标准: 0													
序号	点名称	点坐标 (x或r, y或*)	地面高程 (m)	山体高度尺度 (m)	高地高度 (m)	浓度类型	浓度增量 (mg/m ³)	出现时间 (Y/M/D/D:HH)	背景浓度 (mg/m ³)	叠加背景后的浓度 (mg/m ³)	评价标准 (mg/m ³)	占标率% (叠加背景以后)	是否超标
1	玉露村	3676, 774	31.48		0.00	1小时	2.59E-01	19062602	0.00E+00	2.59E-01	1.20E+00	21.60	达标
2	花台村	880, 1780	31.09		0.00	1小时	2.55E-01	19060922	0.00E+00	2.55E-01	1.20E+00	21.21	达标
3	锣场镇	-310, 977	31.08		0.00	1小时	4.53E-01	19102905	0.00E+00	4.53E-01	1.20E+00	37.73	达标
4	渔湖村	426, -1229	29.95		0.00	1小时	2.32E-01	19110120	0.00E+00	2.32E-01	1.20E+00	19.34	达标
5	白水村	-793, 377	28.31		0.00	1小时	4.79E-01	19041320	0.00E+00	4.79E-01	1.20E+00	39.94	达标
6	网格	550, 500	0.00	0.00	0.00	1小时	1.87E+00	19061506	0.00E+00	1.87E+00	1.20E+00	155.82	超标

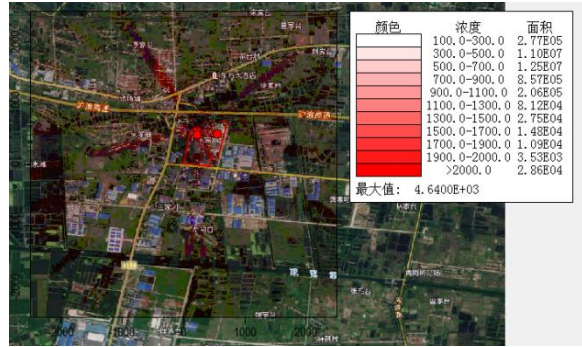

HCl 非正常工况小时浓度贡献预测值

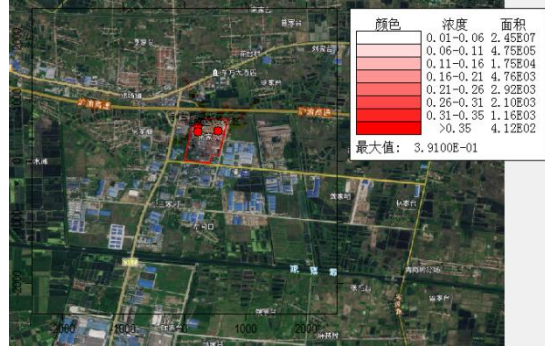

甲醇非正常工况小时浓度贡献预测值

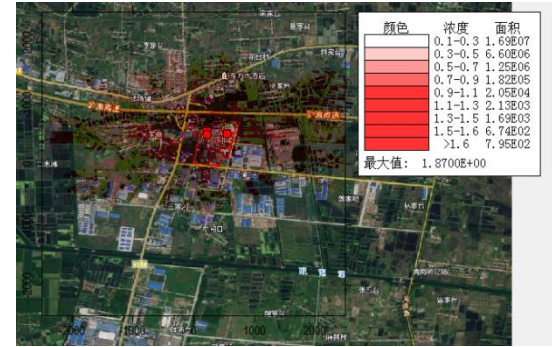

TVOC 非正常工况小时浓度贡献预测值

图 6-13 非正常工况预测结果汇总图

6.1.1.7 区域污染源叠加预测

6.1.1.7.1 叠加预测方案

(1) 预测污染源

本项目叠加浓度具体叠加情况见表 6-29:

表 6-19 叠加预测方案

评价因子	评价时段	本项目贡献值	在建、拟项目贡献值	削减源贡献值	背景浓度 $\mu\text{g}/\text{m}^3$	数据来源
HCl	1h 平均浓度	√	√	-	38	引用监测结果
甲醇	1h 平均浓度	√	√	-	100	引用监测结果*
TVOC	1h 平均浓度	√	√	-	142.8	引用监测结果

*为未检出，按检测限 50%计。

6.1.1.7.2 HCl 叠加预测结果

项目 HCl 小时浓度贡献值的最大占标率为 76.26% < 100%，日均浓度贡献值的最大占标率为 23.51% < 100%，符合环境质量标准要求。

表 6-20 HCl 叠加值预测结果表

序号	点名称	点坐标(x或y, y或x)	地面高程(m)	山体高程(m)	高地高度(m)	浓度类型	浓度增量(mg/m^3)	出现时间(Y/M/D/H)	背景浓度(mg/m^3)	叠加背景后的浓度(mg/m^3)	评价标准(mg/m^3)	占标率% (叠加背景以后)	是否超标
1	玉壶村	3676, 774	30.00		0.00	1小时	3.41E-03	19062602	0.00E+00	3.41E-03	5.00E-02	6.83	达标
						日平均	1.88E-04	191020	0.00E+00	1.88E-04	1.50E-02	1.25	达标
						全时段	1.27E-05	平均值	0.00E+00	1.27E-05	0.00E+00	无标准	未知
2	花台村	880, 1780	30.92		0.00	1小时	5.03E-03	19072101	0.00E+00	5.03E-03	5.00E-02	10.06	达标
						日平均	5.51E-04	191027	0.00E+00	5.51E-04	1.50E-02	3.68	达标
						全时段	4.23E-05	平均值	0.00E+00	4.23E-05	0.00E+00	无标准	未知
3	锣场镇	-310, 977	30.88		0.00	1小时	4.95E-03	19122102	0.00E+00	4.95E-03	5.00E-02	9.91	达标
						日平均	5.60E-04	190303	0.00E+00	5.60E-04	1.50E-02	3.74	达标
						全时段	3.34E-05	平均值	0.00E+00	3.34E-05	0.00E+00	无标准	未知
4	渔湖村	426, -1229	30.94		0.00	1小时	4.07E-03	19120720	0.00E+00	4.07E-03	5.00E-02	8.14	达标
						日平均	4.06E-04	191018	0.00E+00	4.06E-04	1.50E-02	2.71	达标
						全时段	4.62E-05	平均值	0.00E+00	4.62E-05	0.00E+00	无标准	未知
5	白水村	-793, 377	29.57		0.00	1小时	6.45E-03	19051206	0.00E+00	6.45E-03	5.00E-02	12.89	达标
						日平均	6.57E-04	190108	0.00E+00	6.57E-04	1.50E-02	4.38	达标
						全时段	2.33E-05	平均值	0.00E+00	2.33E-05	0.00E+00	无标准	未知
6	网格	200, 600	0.00	0.00	0.00	1小时	3.81E-02	19061506	0.00E+00	3.81E-02	5.00E-02	76.26	达标
						日平均	3.53E-03	190609	0.00E+00	3.53E-03	1.50E-02	23.51	达标
						全时段	7.55E-04	平均值	0.00E+00	7.55E-04	0.00E+00	无标准	未知

6.1.1.7.3 甲醇叠加预测结果

项目甲醇小时浓度贡献值的最大占标率为 1.97% < 100%，日均浓度贡献值的最大占标率为 0.51% < 100%，符合环境质量标准要求。

表 6-21 甲醇叠加值预测结果表

AERMOD预测结果-AERMOD方案8

方案概述 [计算结果] 外部文件

计算结果

数据类别1: 最大值综合表
 数据类别2: 浓度
 高值序号: 第 1 大值
 污染源组: 全部源
 评价标准: 0
 叠加上背景浓度

表格显示选项
 给定数值: 0.0001
 最大值单元背景为红色
 >N单元背景为黄色
 数据格式: 0.00E+00
 数据单位: mg/m³

查看内容不含以下区域内部:
 界区
 S#盐碱吸收区
 尾气吸收区

各点高值 | 大值报告 |
 最大值综合表

序号	点名称	点坐标(x或r, y或a)	地面高程(m)	山体高度(m)	高地高度(m)	浓度类型	浓度增量(mg/m ³)	出现时间YYMMDDHH	背景浓度(mg/m ³)	叠加背景后的浓度(mg/m ³)	评价标准(mg/m ³)	占标率% (叠加背景以后)	是否超标
1	玉壶村	3676, 774	30.00	0.00	0.00	1小时	4.41E-03	19062602	0.00E+00	4.41E-03	3.00E+00	0.15	达标
						日平均	1.93E-04	190626	0.00E+00	1.93E-04	1.00E+00	0.02	达标
						全时段	1.29E-05	平均值	0.00E+00	1.29E-05	0.00E+00	未知	未知
2	花台村	880, 1780	30.92	0.00	0.00	1小时	6.11E-03	19021824	0.00E+00	6.11E-03	3.00E+00	0.20	达标
						日平均	4.63E-04	190317	0.00E+00	4.63E-04	1.00E+00	0.05	达标
						全时段	5.00E-05	平均值	0.00E+00	5.00E-05	0.00E+00	未知	未知
3	锣场镇	-310, 977	30.88	0.00	0.00	1小时	6.06E-03	19011822	0.00E+00	6.06E-03	3.00E+00	0.20	达标
						日平均	4.53E-04	190222	0.00E+00	4.53E-04	1.00E+00	0.05	达标
						全时段	2.89E-05	平均值	0.00E+00	2.89E-05	0.00E+00	未知	未知
4	渔湖村	426, -1229	30.94	0.00	0.00	1小时	7.36E-03	19110120	0.00E+00	7.36E-03	3.00E+00	0.25	达标
						日平均	9.01E-04	191208	0.00E+00	9.01E-04	1.00E+00	0.09	达标
						全时段	6.49E-05	平均值	0.00E+00	6.49E-05	0.00E+00	未知	未知
5	白水村	-793, 377	29.57	0.00	0.00	1小时	5.13E-03	19121102	0.00E+00	5.13E-03	3.00E+00	0.17	达标
						日平均	3.96E-04	191220	0.00E+00	3.96E-04	1.00E+00	0.04	达标
						全时段	2.12E-05	平均值	0.00E+00	2.12E-05	0.00E+00	未知	未知
6	网格	550, 500	0.00	0.00	0.00	1小时	5.92E-02	19061506	0.00E+00	5.92E-02	3.00E+00	1.97	达标
						日平均	5.12E-03	190624	0.00E+00	5.12E-03	1.00E+00	0.51	达标
						全时段	1.27E-03	平均值	0.00E+00	1.27E-03	0.00E+00	未知	未知

6.1.1.7.4 TVOC 叠加预测结果

项目 TVOC 小时浓度叠加值的最大占标率为 23.30% < 100%，符合环境质量标准要求。

表 6-22 TVOC 叠加值预测结果表

AERMOD预测结果-AERMOD方案9

方案概述 [计算结果] 外部文件

计算结果

数据类别1: 最大值综合表
 数据类别2: 浓度
 高值序号: 第 1 大值
 污染源组: 全部源
 评价标准: 0
 叠加上背景浓度

表格显示选项
 给定数值: 0.0001
 最大值单元背景为红色
 >N单元背景为黄色
 数据格式: 0.00E+00
 数据单位: mg/m³

查看内容不含以下区域内部:
 界区
 S#盐碱吸收区
 尾气吸收区

各点高值 | 大值报告 |
 最大值综合表

序号	点名称	点坐标(x或r, y或a)	地面高程(m)	山体高度(m)	高地高度(m)	浓度类型	浓度增量(mg/m ³)	出现时间YYMMDDHH	背景浓度(mg/m ³)	叠加背景后的浓度(mg/m ³)	评价标准(mg/m ³)	占标率% (叠加背景以后)	是否超标
1	玉壶村	3676, 774	30.00	0.00	0.00	1小时	3.29E-02	19062602	0.00E+00	3.29E-02	1.20E+00	2.75	达标
						日平均	1.44E-03	190626	0.00E+00	1.44E-03	0.00E+00	未知	未知
						全时段	8.99E-05	平均值	0.00E+00	8.99E-05	0.00E+00	未知	未知
2	花台村	880, 1780	30.92	0.00	0.00	1小时	2.89E-02	19021824	0.00E+00	2.89E-02	1.20E+00	2.41	达标
						日平均	2.50E-03	190609	0.00E+00	2.50E-03	0.00E+00	未知	未知
						全时段	3.62E-04	平均值	0.00E+00	3.62E-04	0.00E+00	未知	未知
3	锣场镇	-310, 977	30.88	0.00	0.00	1小时	4.57E-02	19102905	0.00E+00	4.57E-02	1.20E+00	3.81	达标
						日平均	3.52E-03	190912	0.00E+00	3.52E-03	0.00E+00	未知	未知
						全时段	3.25E-04	平均值	0.00E+00	3.25E-04	0.00E+00	未知	未知
4	渔湖村	426, -1229	30.94	0.00	0.00	1小时	3.47E-02	19110120	0.00E+00	3.47E-02	1.20E+00	2.89	达标
						日平均	4.27E-03	191208	0.00E+00	4.27E-03	0.00E+00	未知	未知
						全时段	4.33E-04	平均值	0.00E+00	4.33E-04	0.00E+00	未知	未知
5	白水村	-793, 377	29.57	0.00	0.00	1小时	5.59E-02	19041320	0.00E+00	5.59E-02	1.20E+00	4.66	达标
						日平均	3.24E-03	190224	0.00E+00	3.24E-03	0.00E+00	未知	未知
						全时段	2.29E-04	平均值	0.00E+00	2.29E-04	0.00E+00	未知	未知
6	网格	550, 500	0.00	0.00	0.00	1小时	2.80E-01	19061506	0.00E+00	2.80E-01	1.20E+00	23.30	达标
						日平均	2.43E-02	190624	0.00E+00	2.43E-02	0.00E+00	未知	未知
						全时段	6.42E-03	平均值	0.00E+00	6.42E-03	0.00E+00	未知	未知

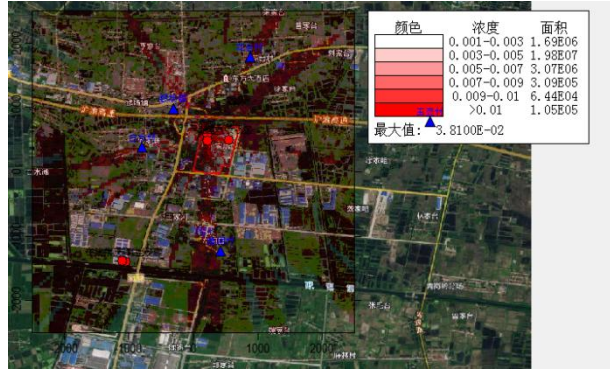

HCl 1小时浓度叠加预测值

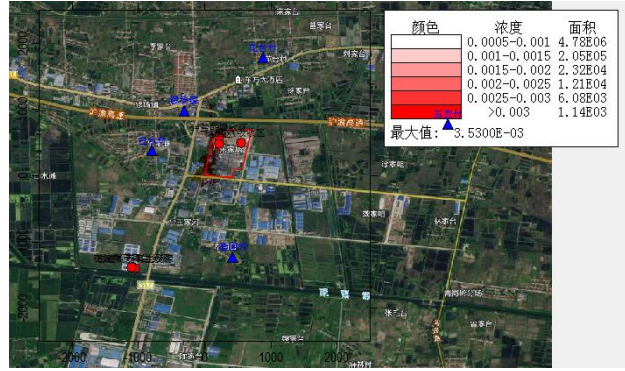

HCl 日平均浓度叠加预测值

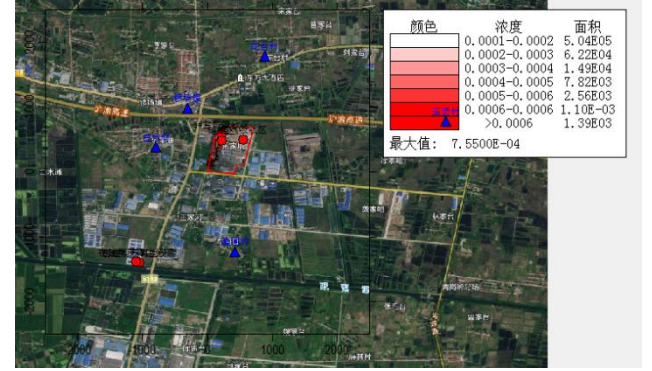

HCl 年平均浓度叠加预测值

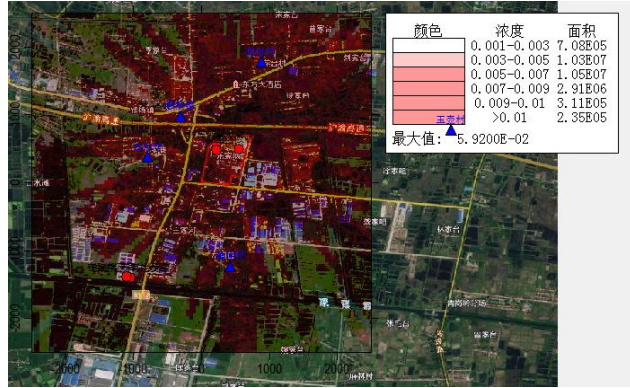

甲醇 1小时浓度叠加预测值

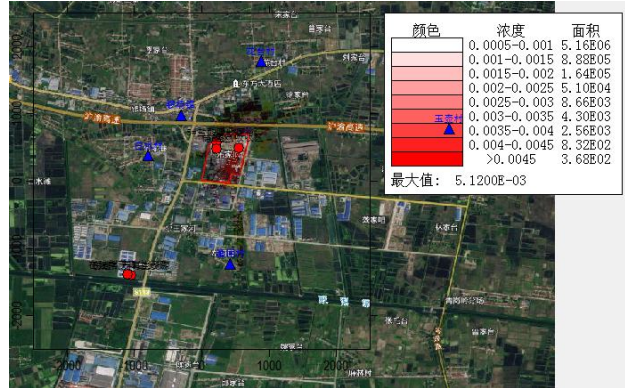

甲醇日平均浓度叠加预测值

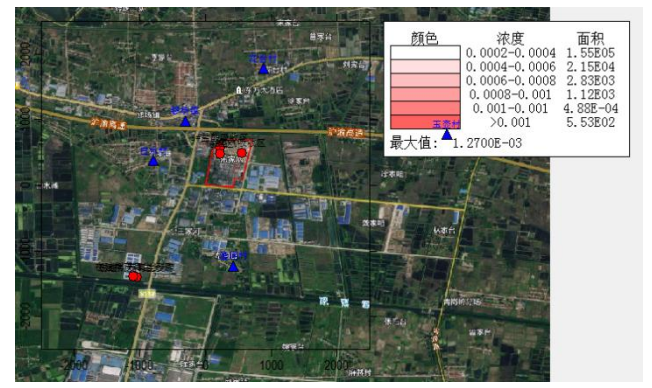

甲醇年平均浓度叠加预测值

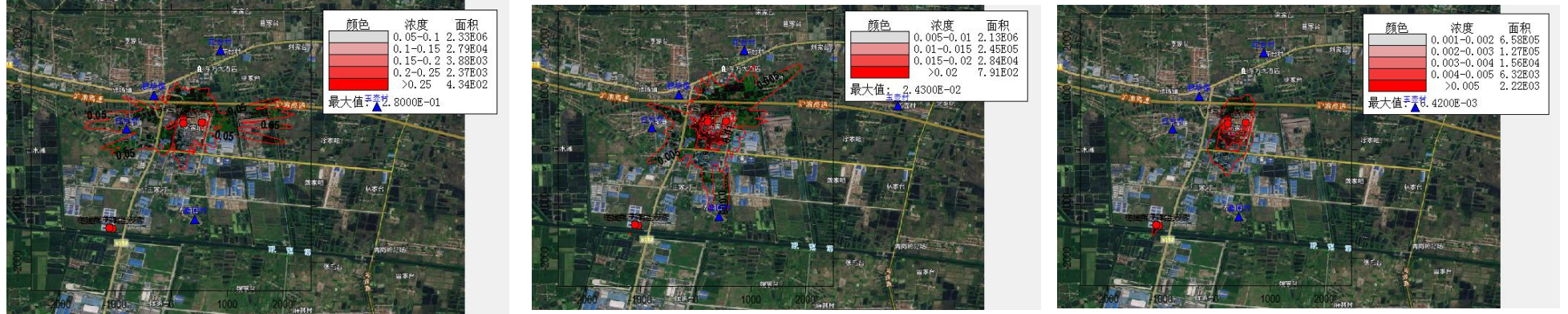

TVOC1 小时浓度叠加预测值

TVOC 日平均浓度叠加预测值

TVOC 年平均浓度叠加预测值

图 6-14 区域污染源叠加预测结果汇总图

6.1.1.8 污染物排放量情况

(1) 无组织排放量核算

废气污染物无组织排放量核算见表 6-23。

表 6-23 废气污染物无组织排放量核算表

序号	排放口编号	产污环节	污染物	主要污染防治措施	国家或地方污染物排放标准		年排放量/(t/a)
					标准名称	浓度限值/($\mu\text{g}/\text{m}^3$)	
1	/	24#车间、26#车间	HCl	二级降膜吸收+碱液喷淋吸收	《大气污染物综合排放标准》(GB16297-1996)	200	0.316
2	/	冷凝回收不凝气	甲醇	喷淋吸收处理	《大气污染物综合排放标准》(GB16297-1996)	12000	0.179
			VOCs		《挥发性有机物无组织排放控制标准》(GB37822-2019)	6000	0.852
2	/	储罐区	VOCs	油气回收系统	《挥发性有机物无组织排放控制标准》(GB37822-2019)	6000	0.300
无组织排放总计					HCl	0.316	
					甲醇	0.179	
					VOCs	1.152	

(2) 大气污染物年排放量核算

大气污染物年排放量核算见表 6-24。

表 6-24 大气污染物年排放量核算表

序号	污染物	年排放量 (t/a)
1	HCl	0.316
2	甲醇	0.179
3	VOCs	1.152

6.1.1.9 环境防护距离计算

6.1.1.9.1 大气环境防护距离

根据导则 HJ2.2-2018 的要求,采用导则推荐模式中的大气环境防护距离模式计算该项目所有废气污染源的大气环境防护距离。计算出的距离是以污染源中心点为起点的控制距离。对于超出厂界以外的范围,确定为项目大气环境防护区域。此范围为超过环境质量短期浓度标准值的网格区域。

根据计算结果,本项目从厂界起没有超过环境质量短期浓度标准值的网格

区域，因此不需要设立大气环境保护距离。

6.1.1.9.2 卫生防护距离

出于对项目环保从严要求的考虑，本评价参照《制定地方大气污染物排放标准的技术方法》(GB/T13201-91)中计算公式再次进行项目卫生防护距离的计算，根据《制定地方大气污染物排放标准的技术方法》(GB/T3840-91)，7.2条款“无组织排放的有害气体进入呼吸带大气层时，其浓度如超过 GB3095 与 TJ36 规定的居住区容许浓度限值，则无组织排放源所在的生产单元（生产区、车间或工段）与居住区之间应设置卫生防护距离”。

卫生防护距离计算公式如下：

$$\frac{Q_c}{C_m} = \frac{1}{A} (BL^C + 0.25r^2)^{0.50} L^D$$

式中： C_m ——标准浓度限值， mg/Nm^3

L ——工业企业所需卫生防护距离， m

r ——有害气体无组织排放源所在生产单元的等效半径， m

A 、 B 、 C 、 D ——卫生防护距离计算系数

Q_c ——工业企业有害气体无组织排放量可以达到的控制水平， kg/h

根据污染物源强及当地的年均风速，由卫生防护距离计算模式计算得出该项目的卫生防护距离。

根据《制定地方大气污染物排放标准的技术方法》(GB/T13201—91)，“卫生防护距离在 100m 以内时，级差为 50m”；“无组织排放多种有害气体的工业企业，按 Q_c/C_m 的最大值计算其所需卫生防护距离；但当按两种或两种以上的有害气体的 Q_c/C_m 值计算的卫生防护距离在同一级别时，该类工业企业的卫生防护距离级别应该高一级。”

该项目卫生防护距离计算结果详见下表。

表 6-25 项目卫生防护距离计算表

排放源	污染物	排放量 kg/h	卫生防护距离计算值 (m)	卫生防护距离 (m)	确定卫生防护距离 (m)	空气质量标准 mg/m^3
5#盐酸吸收区	HCl	0.044	71.302	100	100	0.05
尾气吸收	甲醇	0.025	0.559	50	100	3

区	VOCs	0.118	10.321	50		1.2
储罐区	VOCs	0.042	1.306	50	50	1.2



图 6-15 卫生防护距离计算结果

6.1.1.9.3 项目环境保护距离的确定

由此可见, 根据大气环境保护距离计算软件和卫生防护距离的计算软件得出的不同环境保护距离, 取其最大值即卫生防护距离值作为项目环境保护距离。其取值过程详见下表。

表 6-26 项目环境保护距离的确定一览表 单位: m

污染源	大气环境保护距离	卫生防护距离	环境保护距离
5#盐酸吸收区	无超标点	100	100
尾气吸收区	无超标点	100	100
储罐区	无超标点	50	50

通过以上计算结果可知, 本项目 5#盐酸吸收区和尾气处理区设置 100m 的环境防护距离, 储罐区设置 50m 的环境防护距离。另根据《荆州市江汉精细化工有限公司 5000 吨/年废弃物焚烧炉项目环境影响报告书》内容, 公司需对焚烧炉排气筒设置 600m 的环境防护距离, 本项目 5#盐酸吸收区、尾气吸收区和储罐区的环境防护距离均在其 600m 的环境防护距离的包络范围内。

根据对选址现场调查了解，项目防护距离范围内没有居民敏感点。同时，今后在项目防护距离覆盖范围内不应修建居住区、学校、医院等大气环境敏感建筑物。

6.1.1.10 大气环境影响评价结论

本次大气环境影响评价工作等级为一级。评价范围为以项目厂址为中心区域，边长 5km 的矩形区域。本次评价选取 AERMOD 模型进行预测。预测结果表明，正常工况条件下，项目外排各废气污染物对评价区域的影响值均可满足相应评价标准要求，对评价区域大气环境影响较小；非正常工况及事故工况下，项目外排各废气污染物出现超过环境质量标准的情况，因此，生产过程中应严格杜绝各种废气的非正常工况及事故工况排放。

本项目 5#盐酸吸收区和尾气处理区设置 100m 的环境防护距离，储罐区设置 50m 的环境防护距离。根据《荆州市江汉精细化工有限公司 5000 吨/年废弃物焚烧炉项目环境影响报告书》内容，公司需对焚烧炉排气筒设置 600m 的环境防护距离，本项目 5#盐酸吸收区、尾气吸收区和储罐区的环境防护距离均在其 600m 的环境防护距离的包络范围内。经实地踏勘，防护距离包络线范围之内不存在现有住户及其他大气环境保护目标。本次评价提出今后在该项目卫生防护距离覆盖范围内不应新建居住区、学校、医院等大气环境敏感建筑物。

企业通过采取相应措施和加强管理尽量减少废气无组织排放，同时应配合当地主管部门做好卫生防护范围内的日常管理工作。通过相应的废气治理措施，排放的废气对周围环境影响均较小。

6.1.1.11 大气环境影响评价自查表

本工程大气环境影响评价自查表详见下表。

表 6-27 大气环境影响评价自查表

工作内容		自查项目		
评价等级与范围	评价等级	一级 <input checked="" type="checkbox"/>	二级 <input type="checkbox"/>	三级 <input type="checkbox"/>
	评价范围	边长=50km <input type="checkbox"/>	边长 5-50km <input type="checkbox"/>	边长=5km <input checked="" type="checkbox"/>

评价因子	SO ₂ +N O _x 排放量	<input type="checkbox"/> ≥ 2000t/a		500 ~ 2000t/a		<input checked="" type="checkbox"/> < 500 t/a		
	评价因子	基本污染物 (/) 其他污染物 (氯化氢、甲醇、VOCs)				包括二次 PM _{2.5} 不包括二次 PM _{2.5} <input checked="" type="checkbox"/>		
评价标准	评价标准	国家标准 <input type="checkbox"/>		地方标准 <input type="checkbox"/>	附录 D <input checked="" type="checkbox"/>		其他标准 <input type="checkbox"/>	
现状评价	环境功能区	一类区 <input type="checkbox"/>		二类区 <input checked="" type="checkbox"/>		一类区和二类区 <input type="checkbox"/>		
	评价基准年	(2019) 年						
	环境空气质量现状调查数据来源	长期例行监测数据 <input checked="" type="checkbox"/>		主管部门发布的数据 <input type="checkbox"/>		现状补充监测 <input checked="" type="checkbox"/>		
	现状评价	达标区 <input type="checkbox"/>			不达标区 <input checked="" type="checkbox"/>			
污染源调查	调查内容	项目正常排放源 <input checked="" type="checkbox"/> 项目非正常排放源 <input checked="" type="checkbox"/> 现有污染源 <input checked="" type="checkbox"/>		拟替代的污染源 <input type="checkbox"/>	其他在建、拟建项目污染源 <input checked="" type="checkbox"/>		区域污染源 <input checked="" type="checkbox"/>	
大气环境影响预测与评价	预测模型	AERMOD <input checked="" type="checkbox"/>	ADMS <input type="checkbox"/>	AUSTAL2000 <input type="checkbox"/>	EDMS/AEDT <input type="checkbox"/>	CALPUFF <input type="checkbox"/>	网格模型 <input type="checkbox"/>	其他 <input type="checkbox"/>
	预测范围	边长 ≥ 50km <input type="checkbox"/>		边长 5~50km <input type="checkbox"/>		边长 = 5 km <input checked="" type="checkbox"/>		
	预测因子	TVOC、甲醇、氨、硫化氢			包括二次 PM _{2.5} 不包括二次 PM _{2.5} <input checked="" type="checkbox"/>			
	正常排放短期浓度贡献值	本项目最大占标率 ≤ 100% <input checked="" type="checkbox"/>			本项目最大占标率 > 100% <input type="checkbox"/>			
	正常排放年均浓度贡献值	一类区	本项目最大占标率 ≤ 10% <input type="checkbox"/>		本项目最大占标率 > 10% <input type="checkbox"/>			
		二类区	本项目最大占标率 ≤ 30% <input checked="" type="checkbox"/>		本项目最大占标率 > 30% <input type="checkbox"/>			
	非正常排放 1h 浓度贡献值	非正常持续时长 (1) h	非正常占标率 ≤ 100% <input type="checkbox"/>		非正常占标率 > 100% <input checked="" type="checkbox"/>			
保证率日平均	叠加达标 <input checked="" type="checkbox"/>			叠加不达标 <input type="checkbox"/>				

	浓度和年平均浓度叠加值				
	区域环境质量的整体变化情况	$k \leq -20\%$ <input type="checkbox"/>	$k > -20\%$ <input type="checkbox"/>		
环境监测计划	污染源监测	监测因子：（氯化氢、甲醇、VOCs）	有组织废气监测 <input checked="" type="checkbox"/>	无组织废气监测 <input checked="" type="checkbox"/>	无监测 <input type="checkbox"/>
	环境质量监测	监测因子：（氯化氢、甲醇、VOCs）	有组织废气监测 <input checked="" type="checkbox"/>	无组织废气监测 <input checked="" type="checkbox"/>	
评价结论	环境影响	可以接受 <input checked="" type="checkbox"/>			不可以接受 <input type="checkbox"/>
	大气环境保护距离	5#盐酸吸收区和尾气处理区设置 100m 的环境防护距离，储罐区设置 50m 的环境防护距离			
	污染源年排放量	SO ₂ : (/) t/a	NO _x : (/) t/a	颗粒物: (/) t/a	VOCs: (1.152) t/a
注：“ <input type="checkbox"/> ”为勾选项，填“ <input checked="" type="checkbox"/> ”；“（ ）”为内容填写项					

6.1.2 地表水环境影响预测评价

根据《环境影响评价技术导则—地面水环境》（HJ2.3-2018）中的分级原则与依据，本工程水环境评价工作等级为三级 B。根据导则要求，三级 B 可不进行水环境影响预测。根据 8.1.2 规定：水污染影响型三级 B 主要评价内容包括：a) 水污染控制和水环境影响减缓措施有效性评价，b) 依托污水处理设施的环境可行性评价。

6.1.2.1 纳污水体现状

本工程废水经现有项目污水处理站处理达标后排入市政污水管网进入荆州申联环境科技有限公司污水处理厂深度处理达标后排入长江（荆州城区段），根据长江（荆州城区段）现状监测数据，长江（荆州城区段）监测因子达到《地表水环境质量标准》（GB3838-2002）中的 III 类标准的有关要求。

6.1.2.2 废水处理途径

项目废水主要为含硫硅烷蒸馏废水、盐酸吸收区产生的处理废水、尾气水冲泵区产生的尾气处理废水、洗桶区清洗废水、车间地面清洗废水、生活废水

及初期雨水。项目废水拟依托公司现有污水处理站进行处理，污水处理站处理能力为 3750m³/d。污水处理站处理工艺为生产废水→格栅→调节均衡池→中和池→蒸汽加热池→UASB 厌氧反应器→初沉池→预曝池→生物接触氧化→二沉池→达标排放。目前公司现有工程需处理的废水量为 574.72m³/d，污水处理站仍有 3175.28m³/d 的处理余量，本项目将新增废水 250.45m³/d，公司现有污水处理站完全由能力进行处理。

处理后废水污染物浓度满足 GB8978-1996《污水综合排放标准》表 4 三级标准要求 and 州申联环境科技有限公司污水处理厂管网接管要求。公司废水处理达标后经污水管网排入荆州申联环境科技有限公司污水处理厂集中处理，最终排入长江（荆州城区段）。

6.1.2.3 项目废水进入荆州申联环境科技有限公司污水处理厂可行性分析

6.1.2.3.1 荆州申联环境科技有限公司概况

荆州申联环境科技有限公司污水处理厂（原中环水业污水处理厂）位于湖北省荆州开发区内纺印三路 16 号，项目主要是为荆州开发区荆州纺织服装循环经济工业园生产企业服务，进行污水处理及回用，项目总占地 282 亩。印染工业园污水处理厂一期 3.0 万 m³/d 污水处理工程于 2008 年 8 月建设完成并投入运行，二期 5.0 万 m³/d 污水处理工程已于 2013 年 11 月建设完成。污水处理厂尾水经一条工业排放专用管道，经排江泵站提排入江。根据调查，荆州申联环境科技有限公司污水处理厂目前日实际处理工业污水量为 2.8 万 t/d 左右，剩余 2.2 万 t/d 工业污水处理能力（工业污水线总设计处理能力为 5 万 t/d），剩余处理能力完全可以接纳本工程废水。

（1）排水去向

根据《沙市经济开发区总体规划》，目前沙市经济开发区入驻企业废水经处理达标后排入荆州申联环境科技有限公司污水处理厂内进行进一步处理，最终通过荆州开发区排江工程排污口排入长江（荆州城区段）。

（2）水质设计

荆州申联环境科技有限公司污水处理厂设计综合进水水质及出水水质主要指标参数见下表。

表 6-28 污水处理厂综合进水、出水水质指标（单位：mg/L）

污染物名称	BOD ₅	COD	色度	PH	悬浮物	氨氮
进水水质 (针对印染企业废水)	600	2500	800	6~9	900	-
进水水质 (其他企业废水)	300	500	200	6~9	400	35
出水标准	10	60	30	6~9	30	10

(3) 处理工艺

荆州申联环境科技有限公司污水处理厂工业处理线污水处理工艺流程见下图。



图 6-16 荆州申联环境科技有限公司污水处理厂设计工艺流程示意图

(4) 尾水排放标准

荆州申联环境科技有限公司污水处理厂尾水排至排江泵站，再经排江泵站排入长江荆州段。排污口设置类型为新建入河排污口，排放方式为连续排放。排放口废污水主要污染物（COD、氨氮、BOD、SS、色度）排放执行《城市污水再生利用 工业用水水质》（GB/T19923-2005）表 1 再生水用作工业用水水源的水质标准，特征污染物（硫化物、六价铬、苯胺类、二氧化氯）排放执行《纺织印染整工业水污染排放标准》（GB4287-92）表 3 的 I 级标准，即浓度为 COD

$\leq 60\text{mg/L}$ 、 $\text{BOD}_5 \leq 10\text{mg/L}$ 、氨氮 $\leq 10\text{mg/L}$ 、 $\text{SS} \leq 30\text{mg/L}$ 、色度 ≤ 30 、六价铬不得检出。

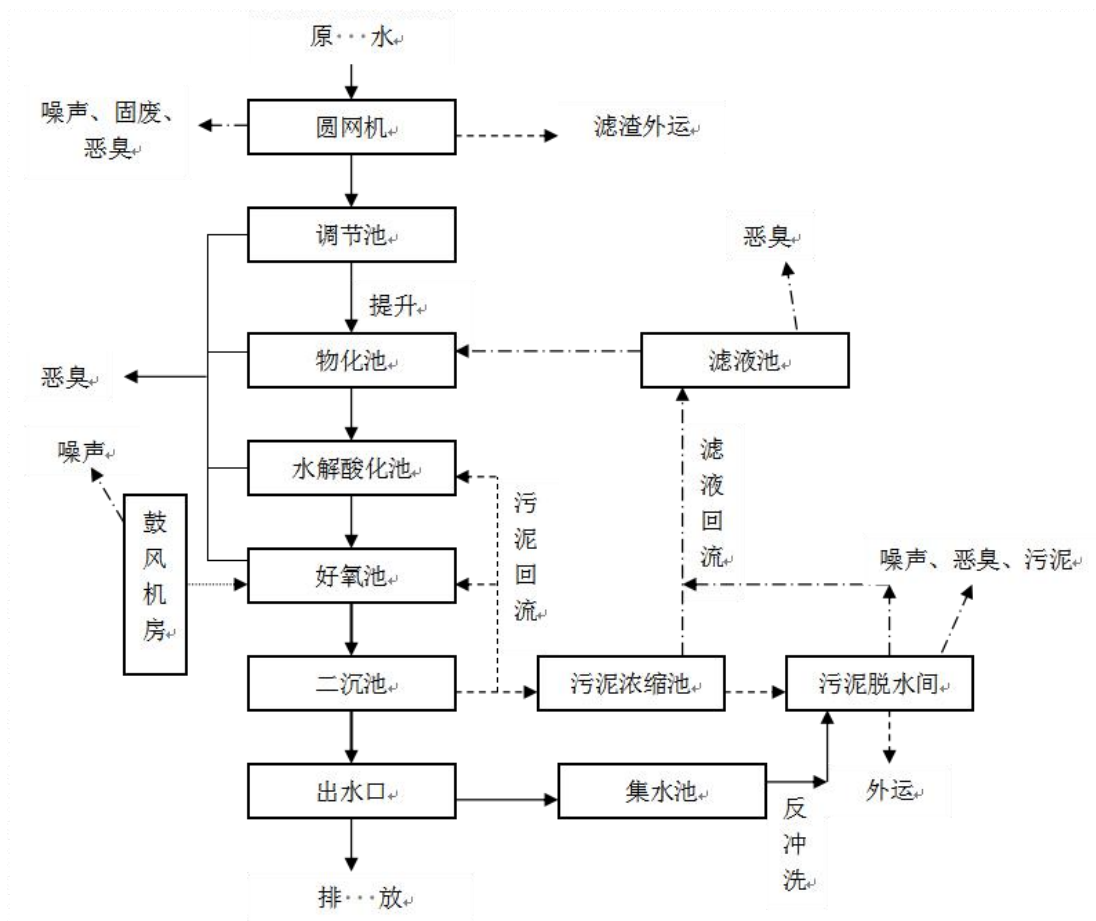
6.1.2.3.2 项目废水进荆州申联环境科技有限公司污水处理厂可行性分析

(1) 水质符合性分析

本工程废水经处理后，废水污染物浓度可达到《污水综合排放标准》（GB8978-1996）表4三级标准并同时满足荆州申联环境科技有限公司污水处理厂接管水质要求。

本工程废水经现有项目污水处理站处理后，废水水质符合荆州申联环境科技有限公司污水处理厂的接管标准，不会对荆州申联环境科技有限公司污水处理厂进水水质造成冲击。因此，荆州申联环境科技有限公司污水处理厂污水处理工艺及规模能够满足本工程污水处理的要求。

(2) 管网衔接性分析

目前，公司所在区域已敷设有污水管网，该区域废水可顺利排入污水管网进入荆州申联环境科技有限公司污水处理厂深度处理，本工程废水可顺利进入市政污水管网。

(3) 废水对处理厂冲击性分析

根据实地调查，荆州申联环境科技有限公司污水处理厂日实际处理工业污水量仅为2.8万t/d左右，剩余2.2万t/d工业污水处理能力。本工程排水量约250.45m³/d，剩余2.2万t/d工业污水处理能力，完全可以接纳本工程废水。

综上所述，本工程废水进荆州申联环境科技有限公司污水处理厂处理是可行的。

6.1.2.4 地表水影响分析

荆州申联环境科技有限公司印染工业园污水处理厂位于湖北省荆州开发区内纺印三路16号，项目主要是为荆州开发区荆州纺织服装循环经济工业园生产企业服务，进行污水处理及回用，项目总占地282亩。荆州申联环境科技有限公司印染工业园污水处理厂一期3.0万m³/d污水处理工程于2008年8月建设完成并投入运行，二期5.0万m³/d污水处理工程已于2013年11月建设完成。污水处理厂尾水经一条工业排放专用管道，经排江泵站提排入江。

该印染工业园污水处理厂主要处理荆州纺织印染循环经济工业园印染废水，并接纳荆州开发区内部分其他企业的生产废水，同时接纳沙市经济开发区内部分其他企业的生产生活废水，目前项目所在区域市政污水管网已与荆州经济开发区市政污水管网连通，该区域污水可经市政污水管网送至印染工业园污水处理厂进行处理。

根据《荆州申联环境科技有限公司（原荆州中环水业有限公司）印染工业园8万吨污水集中处理项目环境影响报告书》的内容，中环水业污水处理厂正常运行时排放COD污染物对长江水质影响较小，不会改变水体使用功能，也没有对下游水体形成污染带。

正常排放情况下，排污口下游最大浓度值为7.8999mg/L，占标准值的百分率为39.5%，对长江水环境影响较小。

非正常情况下，排污口排放COD污染物对长江影响范围在排污口下游的局部区域形成扁长扩散带，影响区域COD浓度大于9mg/L的范围约为300m宽度30m。

非正常排放情况下预测排污口下游最大浓度值为10.1382 mg/L，占标准值的百分率为50.7%，相对于正常排放情况下，非正常排放时废水污染物对长江（荆州段）的预测值略有升高，但仍然符合标准范围内未形成明显的污染带。

因此，本工程外排综合废水通过预处理后排入荆州申联环境科技有限公司污水处理厂对周围水环境影响较小。

6.1.2.5 地表水环境影响评价自查表

项目地表水环境影响评价自查表见下表。

表 6-29 地表水环境影响评价自查表

工作内容		自查项目	
影响识别	影响类型	水污染影响型 <input checked="" type="checkbox"/> ；水文要素影响型 <input type="checkbox"/>	
	水环境保护目标	饮用水水源保护区 <input type="checkbox"/> ；饮用水取水口 <input type="checkbox"/> ；涉水的自然保护区 <input type="checkbox"/> ；重要湿地 <input type="checkbox"/> ；重点保护与珍稀水生生物的栖息地 <input type="checkbox"/> ；重要水生生物的自然产卵场及索饵场、越冬场和洄游通道、天然渔场等渔业水体 <input type="checkbox"/> ；涉水的风景名胜区 <input type="checkbox"/> ；其他 <input type="checkbox"/>	
	影响途径	水污染影响型	水文要素影响型
		直接排放 <input type="checkbox"/> ；间接排放 <input checked="" type="checkbox"/> ；其他 <input type="checkbox"/>	水温 <input type="checkbox"/> ；径流 <input type="checkbox"/> ；水域面积 <input type="checkbox"/>
影响因子	持久性污染物 <input checked="" type="checkbox"/> ；有毒有害污	水温 <input type="checkbox"/> ；水位（水深） <input type="checkbox"/> ；流速 <input type="checkbox"/> ；流	

		染物 <input type="checkbox"/> ; 非持久性污染物 <input checked="" type="checkbox"/> ; pH 值 <input type="checkbox"/> ; 热污染 <input type="checkbox"/> ; 富营养化 <input type="checkbox"/> ; 其他 <input type="checkbox"/>	量 <input type="checkbox"/> ; 其他 <input type="checkbox"/>		
评价等级	水污染影响型		水文要素影响型		
	一级 <input type="checkbox"/> ; 二级 <input type="checkbox"/> ; 三级 A <input type="checkbox"/> ; 三级 B <input checked="" type="checkbox"/>		一级 <input type="checkbox"/> ; 二级 <input type="checkbox"/> ; 三级 <input type="checkbox"/>		
现状调查	区域污染源	调查时期		数据来源	
		已建 <input type="checkbox"/> ; 在建 <input type="checkbox"/> ; 拟建 <input type="checkbox"/> ; 其 他 <input type="checkbox"/>	拟替代的污 染源 <input type="checkbox"/>	排污许可证 <input type="checkbox"/> ; 环评 <input type="checkbox"/> ; 环保验收 <input type="checkbox"/> ; 既有实测 <input type="checkbox"/> ; 现场监测 <input type="checkbox"/> ; 入河排放口 数据 <input type="checkbox"/> ; 其他 <input type="checkbox"/>	
	受影响水 体水环境 质量	调查时期		数据来源	
		丰水期 <input checked="" type="checkbox"/> ; 平水期 <input type="checkbox"/> ; 枯水 期 <input type="checkbox"/> ; 冰封期 <input type="checkbox"/> 春季 <input type="checkbox"/> ; 夏 季 <input type="checkbox"/> ; 秋季 <input type="checkbox"/> ; 冬季 <input type="checkbox"/>		生态环境保护主管部门 <input type="checkbox"/> ; 补充监测 <input checked="" type="checkbox"/> ; 其他 <input type="checkbox"/>	
	区域水资源 开发利用 状况	未开发 <input type="checkbox"/> ; 开发量 40%以下 <input checked="" type="checkbox"/> ; 开发量 40%以上 <input type="checkbox"/>			
	水文情势 调查	调查时期		数据来源	
丰水期 <input type="checkbox"/> ; 平水期 <input type="checkbox"/> ; 枯水期 <input type="checkbox"/> ; 冰封期 <input type="checkbox"/> 春季 <input type="checkbox"/> ; 夏季 <input type="checkbox"/> ; 秋季 <input type="checkbox"/> ; 冬季 <input type="checkbox"/>		水行政主管部门 <input type="checkbox"/> ; 补充监测 <input type="checkbox"/> ; 其他 <input checked="" type="checkbox"/>			
补充监测	监测时期		监测因子	监测断面或点位	
	丰水期 <input checked="" type="checkbox"/> ; 平水期 <input type="checkbox"/> ; 枯水 期 <input type="checkbox"/> ; 冰封期 <input type="checkbox"/> 春季 <input type="checkbox"/> ; 夏 季 <input type="checkbox"/> ; 秋季 <input type="checkbox"/> ; 冬季 <input type="checkbox"/>		(水温、pH、COD、 氨氮、BOD ₅ 、总磷、 DO)	监测断面或点位 个数 (3) 个	
现状评价	评价范围	河流: 长度 (5) km; 湖库、河口及近岸海域: 面积 (/) km ²			
	评价标准	河流、湖库、河口: I类 <input type="checkbox"/> ; II类 <input type="checkbox"/> ; III类 <input checked="" type="checkbox"/> ; IV类 <input type="checkbox"/> ; V类 <input type="checkbox"/> 近岸海域: 第一类 <input type="checkbox"/> ; 第二类 <input type="checkbox"/> ; 第三类 <input type="checkbox"/> ; 第四类 <input type="checkbox"/> 规划年评价标准 (/)			
	评价时期	丰水期 <input type="checkbox"/> ; 平水期 <input type="checkbox"/> ; 枯水期 <input type="checkbox"/> ; 冰封期 <input type="checkbox"/> 春季 <input type="checkbox"/> ; 夏季 <input type="checkbox"/> ; 秋季 <input type="checkbox"/> ; 冬季 <input type="checkbox"/>			
	评价结论	水环境功能区或水功能区、近岸海域环境功能区水质达标状 况 <input type="checkbox"/> : 达标 <input checked="" type="checkbox"/> ; 不达标 <input type="checkbox"/> 水环境控制单元或断面水质达标状况 <input type="checkbox"/> : 达标 <input checked="" type="checkbox"/> ; 不达标 <input type="checkbox"/> 水环境保护目标质量状况 <input type="checkbox"/> : 达标 <input type="checkbox"/> ; 不达标 <input type="checkbox"/> 对照断面、控制断面等代表性断面的水质状况 <input type="checkbox"/> : 达标 <input checked="" type="checkbox"/> ; 不达标 <input type="checkbox"/> 底泥污染评价 <input type="checkbox"/> 水资源与开发利用程度及其水文情势评价 <input type="checkbox"/> 水环境质量回顾评价 <input type="checkbox"/> 流域(区域)水资源(包括水能资源)与开发利用总体状况、 生态流量管理要求与现状满足程度、建设项目占用水域空间 的水流状况与河湖演变状况 <input type="checkbox"/>		达标区 <input checked="" type="checkbox"/> 不达标 区 <input type="checkbox"/>	
影响 预测	预测范围	河流: 长度 (/) km; 湖库、河口及近岸海域: 面积 (/) km ²			
	预测因子	/			
	预测时期	丰水期 <input type="checkbox"/> ; 平水期 <input type="checkbox"/> ; 枯水期 <input type="checkbox"/> ; 冰封期 <input type="checkbox"/> 春季 <input type="checkbox"/> ; 夏季 <input type="checkbox"/> ; 秋季 <input type="checkbox"/> ; 冬季 <input type="checkbox"/> 设计水文条件 <input type="checkbox"/>			

	预测情景	建设期 <input type="checkbox"/> ; 生产运行期 <input type="checkbox"/> ; 服务期满后 <input type="checkbox"/> 正常工况 <input type="checkbox"/> ; 非正常工况 <input type="checkbox"/> 污染控制和减缓措施方案 <input type="checkbox"/> 区(流)域环境质量改善目标要求情景 <input type="checkbox"/>				
	预测方法	数值解 <input type="checkbox"/> ; 解析解 <input type="checkbox"/> ; 其他 <input type="checkbox"/> 导则推荐模式 <input type="checkbox"/> ; 其他 <input type="checkbox"/>				
影响评价	水污染控制和水环境影响减缓措施有效性评价	区(流)域水环境质量改善目标 <input type="checkbox"/> ; 替代削减源 <input type="checkbox"/>				
	水环境影响评价	排放口混合区外满足水环境管理要求 <input type="checkbox"/> 水环境功能区或水功能区、近岸海域环境功能区水质达标 <input type="checkbox"/> 满足水环境保护目标水域水环境质量要求 <input type="checkbox"/> 水环境控制单元或断面水质达标 <input type="checkbox"/> 满足重点水污染物排放总量控制指标要求, 重点行业建设项目, 主要污染物排放满足等量或减量替代要求 <input type="checkbox"/> 满足区(流)域水环境质量改善目标要求 <input type="checkbox"/> 水文要素影响型建设项目同时应包括水文情势变化评价、主要水文特征值影响评价、生态流量符合性评价 <input type="checkbox"/> 对于新设或调整入河(湖库、近岸海域)排放口的建设项目, 应包括排放口设置的环境合理性评价 <input type="checkbox"/> 满足生态保护红线、水环境质量底线、资源利用上线和环境准入清单管理要求 <input checked="" type="checkbox"/>				
	污染源排放量核算	污染物名称	排放量/(t/a)		排放浓度/(mg/L)	
		COD	4.508		60	
		NH ₃ -N	0.376		5	
	替代源排放情况	污染源名称	排污许可证编号	污染物名称	排放量/(t/a)	排放浓度/(mg/L)
(/)		(/)	(/)	(/)	(/)	
生态流量确定	生态流量: 一般水期 () m ³ /s; 鱼类繁殖期 () m ³ /s; 其他 () m ³ /s 生态水位: 一般水期 () m; 鱼类繁殖期 () m; 其他 () m					
工作内容		自查项目				
防治措施	环保措施	污水处理设施 <input checked="" type="checkbox"/> ; 水文减缓设施 <input type="checkbox"/> ; 生态流量保障设施 <input type="checkbox"/> ; 区域削减 <input type="checkbox"/> ; 依托其他工程措施 <input type="checkbox"/> ; 其他 <input type="checkbox"/>				
	监测计划	环境质量		污染源		
		监测方式	手动 <input checked="" type="checkbox"/> ; 自动 <input type="checkbox"/> ; 无监测 <input type="checkbox"/>		手动 <input checked="" type="checkbox"/> ; 自动 <input type="checkbox"/> ; 无监测 <input checked="" type="checkbox"/>	
		监测点位	现状监测点位相同		厂区总排口	
	监测因子	pH、COD、氨氮		pH、COD、BOD ₅ 、SS、氨氮		
污染物排放清单	<input checked="" type="checkbox"/>					
评价结论		可以接受 <input checked="" type="checkbox"/> ; 不可以接受 <input type="checkbox"/>				
注: “ <input type="checkbox"/> ”为勾选项, 可√; “()”为内容填写项; “备注”为其他补充内容。						

6.1.3 声环境影响预测评价

6.1.3.1 噪声源分析

固定声源主要为厂区内固定生产设备, 噪声值在 75~105dB(A), 治理后噪

声值在低于 75dB(A)，详见表 6-30。

表 6-30 厂区内固定声源情况一览表

序号	污染源	数量 (台/套)	治理前噪声值 dB (A)	治理措施	治理后噪声值 dB (A)
1	各类泵机	80	75~80	减振、隔声	≤75
2	空压机	2	90~100	减振、隔声	≤75
3	冷冻机	4	95~105	减振、隔声	≤75

6.1.3.2 声波传播途径分析

厂区现状地面类型为旱地；项目建成投产后，厂区周围布置绿化带，地面类型为硬化地面。

6.1.3.3 预测内容

根据拟建工程的噪声源分布情况，在工程运行期对厂址的厂界四周噪声影响进行预测计算，并与厂址四周声环境质量现状本底值进行叠加。

以预测点为原点，选择一个坐标系，确定各噪声源位置，并测量各噪声源到预测点的距离，将各噪声源视为半自由状态噪声源，按声能量在空气传播中衰减模式可计算出某噪声源在预测点的声压级，预测模式如下：

①室外声源

计算某个声源在预测点的倍频带声压级

$$L_{oct}(r) = L_{oct}(r_0) - 20 \lg \left(\frac{r}{r_0} \right) - \Delta L_{oct}$$

式中：Loct(r)——点声源在预测点产生的倍频带声压级；

Loct(r0)——参考位置 r0 处的倍频带声压级；

r——预测点距声源的距离，m；

r0——参考位置距声源的距离，m；

ΔL_{oct} ——各种因素引起的衰减量(包括声屏障、遮挡物、空气吸收、地面效应等引起的衰减量，其计算方法详见“导则”正文)。

如果已知声源的倍频带声功率级 L_{woct} ，且声源可看作是位于地面上的，则：

$$L_{oct}(r_0) = L_{w oct} - 20 \lg r_0 - 8$$

由各倍频带声压级合成计算出该声源产生的声级 LA。

②室内声源

首先计算出某个室内靠近围护结构处的倍频带声压级：

$$L_{oct,1} = L_{w_{oct}} + 10 \lg \left(\frac{Q}{4\pi r_1^2} + \frac{4}{R} \right)$$

式中： $L_{oct,1}$ 为某个室内声源在靠近围护结构处产生的倍频带声压级， $L_{w_{oct}}$ 为某个声源的倍频带声功率级， r_1 为室内某个声源与靠近围护结构处的距离， R 为房间常数， Q 为方向因子。

计算出所有室内声源在靠近围护结构处产生的总倍频带声压级：

$$L_{oct,1}(T) = 10 \lg \left[\sum_{i=1}^N 10^{0.1L_{oct,1(i)}} \right]$$

计算出室外靠近围护结构处的声压级：

$$L_{oct,2}(T) = L_{oct,1}(T) - (TL_{oct} + 6)$$

将室外声级 $L_{oct,2}(T)$ 和透声面积换算成等效的室外声源，计算出等效声源第 i 个倍频带的声功率级 $L_{w_{oct}}$ ：

$$L_{w_{oct}} = L_{oct,2}(T) + 10 \lg S$$

式中： S 为透声面积， m^2 。

等效室外声源的位置为围护结构的位置，其倍频带声功率级为 $L_{w_{oct}}$ ，由此按室外声源方法计算等效室外声源在预测点产生的声级。

由上述各式可计算出周围声环境因该项目设备新增加的声级值，综合该区域内的声环境背景值，再按声能量迭加模式预测出某点的总声压级值，预测模式如下：

$$Leq_{总} = 10 \lg \left(\frac{1}{T} \left[\sum_{i=1}^n t_{ini} 10^{0.1L_{Aini}} + \sum_{j=1}^m t_{outj} 10^{0.1L_{Aoutj}} \right] \right)$$

式中： $Leq_{总}$ —某预测点总声压级， $dB(A)$ ；

n —为室外声源个数；

m —为等效室外声源个数；

T —为计算等效声级时间。

6.1.3.4 噪声影响预测结果分析

(1) 环境噪声预测结果

本环评按《环境影响评价技术导则声环境》（HJ2.4-2009）噪声导则进行了

预测，噪声衰减因素中考虑了几何发散、空气吸收、地面吸收和屏障衰减等的影响。根据噪声预测模式进行计算可得拟建工程对厂界噪声的贡献值影响预测结果见下表 6-31。

表 6-31 噪声影响预测结果一览表

点位名称	时段	预测结果 LAeq dB(A)				
		贡献值	背景值	预测值	标准限值	达标情况
东边厂界 1#	昼	33.6	53.7	53.7	65	达标
	夜	33.6	43.3	43.7	55	达标
东边厂界 2#	昼	30.5	52.2	52.2	65	达标
	夜	30.5	41.6	41.9	55	达标
南边厂界 3#	昼	41.2	52.3	52.6	65	达标
	夜	41.2	42.8	45.1	55	达标
西边厂界 4#	昼	29.7	51.8	51.8	65	达标
	夜	29.7	41.9	42.2	55	达标
西边厂界 5#	昼	28.1	53.2	53.2	65	达标
	夜	28.1	43.5	43.6	55	达标
北边厂界 6#	昼	34.5	51.1	51.2	65	达标
	夜	34.5	41.1	42.0	55	达标

由预测结果可以看出，各厂界昼、夜噪声预测值均能达到《《声环境质量标准》（GB3096-2008）3类标准。因此，本工程噪声对周边声环境影响较小。

6.1.4 固体废物环境影响预测评价

6.1.4.1 固体废物产生与处置措施及合理性分析

（1）固废废物处置原则

为防止固体废物污染环境，保障人体健康，对固体废物的处置首先考虑合理使用资源，充分回收，尽可能减少固体废物产生量，其次考虑对其安全、合理、卫生的处置，力图以最经济和可靠的方式将废物量最小化、无害化和资源化，最大限度降低对环境的不利影响。

（2）固体废物产生及处置情况

国家环保局环控[1994]345号文《关于全国开展固体废物申报登记工作的通知》及《固体废物申报登记工作指南》中，将固体废物分为危险废物、一般工业固体废物及其它固体废物三类。根据《国家危险废物名录（2020年版）》进行识别后，本项目生产过程中产生的固体废物见表 6-32。经有效治理后，本项

目固体废物排放量为零，对环境造成影响较小。

表 6-32 本项目固体废物产生及处置情况分析汇总表 单位：t/a

类别	排放源	污染物名称	主要污染物 (t/a)			处置措施及排放去向
			产生量	削减量	排放量	
固体	危险废物	废矿物油	3.6	3.6	0	暂存后委托有资质单位定期处理
	一般工业废物	污水处理污泥	6.5	6.5	0	作为制砖材料或进入生活垃圾场进行填埋处理
	生活废物	生活垃圾	17.25	17.25	0	由环卫部门处理

6.1.4.2 固体废物的主要危害

固体废物对环境的危害主要体现在以下五个方面：

(1) 侵占土地：固体废物需要占地堆放，堆积量越大，占地面积就越多，影响周围景观和人们的正常生活与工作。

(2) 污染土壤：固体废物堆放场所如果没有适当的防渗措施，其中的有害组分很容易经过风化、雨淋溶、地表径流的侵蚀而渗入土壤，并破坏土壤微生物与周围环境构成系统的平衡，导致草木不能正常生长。

(3) 污染水体：固体废物中有害组分随雨水和地表径流流入地面水体，使地面水体受到污染，或进入土壤污染地下水。

(4) 污染大气：固体废物堆放和运输过程中会产生有害气体，污染大气。此外，以细粒状存在的废渣和垃圾在大风吹动下会进入大气，从而污染大气。

(5) 影响环境卫生：生活垃圾以及其他各类固体废物清运不及时，便会产生堆存，严重影响人们居住环境的卫生状况，对人体健康构成威胁。

6.1.4.3 固体废物接纳及贮存环境影响分析

本项目处置的固体废物有废矿物油危险废物，均需在有资质单位外购。

在转运过程中均需按照《危险化学品安全管理条例》、《危险废物转移联单管理办法》、《湖北省固体（危险）废物转移管理办法》相关要求执行。

项目拟依托公司现有 50m² 的危险废物临时暂存间对危险废物进行暂存。危险废物临时暂存间已按相应要求采取防渗措施。

因此，本项目接纳及贮存危险废物对外环境影响较小。

6.1.4.4 固体废物暂存、处置、运输的影响分析

本项目固体废物的环境影响包括三个部分：一是固体废物在厂内暂时存放时的环境影响，二是固体废物在最终处理以后的环境影响，三是危险废物收集运输过程中的环境影响。

(1) 固体废物暂存的环境影响

本项目在固体废物处理之前，一般需要预先收集并存贮一定数量的危险废物；此外，废液无害化处理产生的废物在最终处理前也需在厂内暂存一段时间。

由于这些废物含有有毒有害物质，存在较大的毒性和腐蚀性，因此暂存过程应根据《危险废物贮存污染控制标准》（GB18597-2001）及2013年修改单进行贮存：贮存仓库按照规定设置警示标志；所有贮存装置必须要有良好的防雨防渗设施，暂存未处理的废物必须存放于室内，地面须水泥硬化；贮存仓库只作为短期贮存使用，不得长期存放危险废物。

通过上述方法，固体废物暂存对环境产生的影响较小。

(2) 固体废物最终处理环境影响

项目产生的固废包括危险固废、一般固废和生活垃圾。

固体废物通过分类收集分类处置，生活垃圾交由园区环卫部门处置；危险废物废矿物油，厂区内收集暂存后交由有资质单位进行处置；污水处理污泥作为制砖建材或者进入生活垃圾填埋场进行填埋处理。

经过上述处理后，本项目产生的固体废物对环境产生的影响较小。

(3) 危险废物收集运输过程中的环境影响

本项目产生的危险废物经过收集包装后，建设单位应委托有资质的运输单位进行运输。运输者需要认真核对运输清单、选择合适的装载方式和适宜的运输工具。在进行公路运输时，为保证安全，危险废物不能在车辆上进行压缩。为防止运输过程中危险废物泄漏对环境造成污染，运输车辆必须具有必要的安全、密闭的装卸条件，对司机也应进行专业培训。此外，危险废物运载车辆应标有醒目的危险符号，危险废物承运者必须掌握所运危险废物的必要资料，并制定在出现危险废物泄漏事故时的应急措施等。通过上述方法，固体废物收集运输对环境产生的影响较小。

(4) 对管理人员与管理制度的要求

项目应有专人负责危险废物的收集与管理，收集和管理人员必须由具备一

定的专业知识、经验和相应资格的人员担任。企业必须建立和健全严格的危险废物管理制度，主管人员必须对危险废物的收集系统、设施进行定期检查，对危险废物的产生量、临时贮存量和进出厂的情况如实记录。不同种类危险废物的贮存容器或贮存包装应有不同颜色的标签加以区分，并应标明危险废物的名称、数量及贮存日期等。

6.1.4.5 固体废物环境影响分析小结

固体废物污染影响分析表明，本项目产生的固体废物（特别是危险废物）如不妥善处置，就会对生态环境和人体健康造成危害。因此必须按照国家对固体废物（特别是危险废物）的规定，对本项目产生的固体废物进行全过程严格管理和安全处置。

只要严格管理，并进行安全处置，本项目产生的固体废物将不会对生态环境和人体健康产生危害。

要控制废物对环境造成污染危害，必须从各个环节进行全方位管理，采取有效措施防止固废在产生、收集、贮存、运输过程中的散失，并采用有效处置方案和技术，首先从有用物料回收再利用着手，这样既回收了一部分资源，又减轻处置负荷，对目前还不能回收利用的，应遵循“无害化”处置原则进行有效处置。

拟建项目应树立强烈的环保意识，除采取措施杜绝固废、废液在厂区内的散失、渗漏外，还应采取措施加强废物产生、收集、贮存各环节的管理，并委托相关资质单位对其产生的固体废物进行合理有效的处置。通过处置，可以达到减量化、无害化的目的，对环境不会产生明显的污染影响。

综上所述，拟建项目固体废物的收集、贮运和转运环节应严格按照《一般工业固体废物贮存、处置场污染控制标准》（GB18599-2001）及修改单标准、《危险废物贮存污染控制标准》（GB18597-2001）及其修改单标准以及《危险废物收集贮存运输技术规范》（HJ2025-2012）等相关规范进行。在加强管理并落实好各项污染防治措施和固体废物安全处置措施的前提下，拟建项目产生的固体废物对周围环境影响较小。

6.1.5 地下水环境影响预测评价

6.1.5.1 区域水文地质条件概况

6.1.5.1.1 区域地层岩性

荆州地区地层出露甚少，只有两个时代的地层。其中第四系地层几乎占了整个荆州地区地表，第三系地层几乎全部下伏第四系下部。

6.1.5.1.2 区域地质构造

工程区域有两个构造带，即江汉平原沉降带和晚近期构造带。

(1) 江汉平原沉降带

它是一个主轴北北东向展布的沉降带。自白垩纪以来，就形成了新华夏系构造的基本轮廓。喜山运动结束后，就终止了它的生成过程。这个沉降带是新华夏系的第二沉降带江汉一级沉降区。

总的来看，白垩及下第三系是一个单斜构造。沉积巨厚达千米。岩层倾角平缓，一般为 5° 左右，向着盆地内部倾斜。

在这个单斜构造及其古地理面影响下，其上覆的上第三系和第四系的水文地质条件受到了它的制约。它控制了上第三系和第四系的沉积厚度，岩相变化和地下水运移条件。由于沙市区下第三系粘土岩分布甚多，就限值了上覆含水岩系对它的垂向补给，起到了相对隔水的作用，直接控制了上覆含水岩系的储水条件。同时也控制了地下水向盆地运移的基本趋势。

(2) 晚近期构造带

上第三系初期，盆地周缘逐渐升起，盆地中部继续下沉。但在这漫长的地质历史时期，有时亦有回升现象。总的是下沉时间长和幅度巨大，所以堆积了巨厚的上第三纪地层及第四系地层，前者厚达790余米，后者百余米。自全新世以来，下降运动又趋强烈。长江和汉水大堤年年加高和大地测量资料，可证实下降在继续中。

6.1.5.1.3 区域水文地质条件

(1) 松散第四系含水岩层（系）

1) 河漫滩砂、砂砾石孔隙潜水

分布在长江和汉水的两侧或者江心沙洲。全部由全新统粉质土、砂、卵砾石组成。长江一带厚度为40米左右，汉水一带为10-20米。水位很浅一般多在0.5米以内。地下水受江水补给，其动态受江水涨落影响较大。水量极丰富，钻孔最大可能涌水量大于5000吨/昼夜。

2) 长江、汉水一级阶地砂、砂砾石孔隙承压水

在一级阶地上有三个岩性层次。在滨湖地区，上部是冲湖积层（Q4al+1）。主要是灰黑色粉质粘土及淤泥质粉质粘土，底部为粉细砂层。总厚度 3-5 米。由于水质较差，铁离子含量较高对民用有一定的影响。在一级阶地的其它地区：上部是亚砂土、粉砂土及粉细砂层。从阶地前缘向后缘过渡，粘土含量逐渐增多。由于含水层较薄富水性很弱，对供水意义不大。

上述下伏地层是粘土、粉质粘土及淤泥质粉质粘土，是该含水岩系的隔水层顶板，其厚度在长江一级阶地为 7-36 米，最厚可达 50 余米，在汉水一级阶地厚 10-15 米，最厚可达 20 余米。隔水层下部是砂、及砂砾石含水层，在长江一级阶地厚度为 40-100 米，在汉水一级阶地，为 20-60 米，从阶地后缘往前缘逐渐变厚，在这个含水层中常夹有淤泥质粉细砂或淤泥层。

为承压含水层，但承压力不大，一般水位为 0.2-2.0 米，都是负水头。水量丰富，钻孔最大可能涌水量为 1000-5000 吨 / 昼夜。

补给方式有两种，其一是靠江心沙洲及漫滩相孔隙潜水补给。这种补给方式是由于其底线切穿了这个承压含水层顶板的缘故。其二是与下伏上第三系含水岩系构成互补关系。这是由于这个含水岩系分布在上第三系侵蚀台面上的缘故。在这种侵蚀台面上有含水层直接与砂砾石层相通，构成密切的水力联系。此外，沿阶地延伸方向，还承受上游的地下径流补给。

地下水的水化学类型为重碳酸钙钠型水，矿化度小于 1 克 / 升，属于低矿化淡水。铁离子含量较高，都大于 0.3 毫克 / 升，最高可达十几毫克 / 升。作为民用或洗染用水必须进行处理。但对农田灌溉没有妨碍。

3) 长江二阶地砂、砂砾石孔隙承压水

含水岩系为二元结构。上部为灰褐、灰白、棕黄及紫红色粘土，厚度为 14-22 米，有时还夹有淤泥质亚粘土。下部是细砂层，有时底部还有砂砾石层，厚度 13-40 米，其间局部夹有淤泥质粉细砂层。为承压水，但都是负水头。水位埋深多为 2-5 米。水量较丰富，钻孔最大可能涌水量为 500-1000 吨 / 昼夜。

水化学类型为重碳酸钙型及重碳酸钙镁型。矿化度小于 1 克 / 升，属于低矿化淡水。铁离子含量一般都低于一级阶地，水质相对较好。

(2) 各含水层之间的补排关系

长江二阶地砂、砂砾石孔隙承压水通过侧向径流补给长江一级阶地砂、砂砾石孔隙承压水，而长江一级阶地砂、砂砾石孔隙承压水与河漫滩砂、砂砾

石孔隙潜水呈互补关系。地下水流向大致由东北向西南流，但水力梯度较小，长江是地下水的最终排泄场所。

6.1.5.2 场地水文地质条件

本次对场地水文地质条件调查引用本项目地勘资料进行评价。

6.1.5.2.1 地下水

根据钻孔揭示该场地内地下水主要存在两个含水层组，即浅部的上层滞水和下部砂层中的承压水。

其中上层滞水主要分布于场地浅部，在本场区内主要赋存于①层素填土中，该含水层组由于层间孔隙较大，其土层成份较为不均一，因此其透水性也因地而异，一般情况下其水量不大，主要接受地面人工排泄及大气降水补给，迳流则以垂直运动为主，主要排泄方式为侧向迳流和大气蒸发。本次勘察测得孔隙上层滞水水位埋深 0.35 米~0.70 米（高程为 29.57~30.35 米）。

孔隙承压含水层在本场地勘探深度范围内主要表现为赋存于第⑦层粉砂~⑨层圆砾中的孔隙水，与区域承压含水层连通,由层间侧向迳流补给、排泄，与长江具有较强的水力联系。本次勘察期间测得场区内承压水水头埋深约为 3.80 米（高程 26.70 米）。近三年中，该承压水于本场地所在区域其年水位变幅为 2.00~3.00m。

6.1.5.2.2 地下水动态

本地区气候条件，荆州市属北亚热带季风湿润气候区，具有四季分明、热量丰富、光照适宜、雨水充沛、雨热同季、无霜期长等特点，年辐射总量 4366.8~4576.2 兆焦耳/平方米，年日照时数 1823~1978 小时，日照率为 41%~44%。年均气温 16.2° C~16.6° C，无霜期 250~267 天，年降水量 1100~1300mm 左右。

场地其深层孔隙承压水的水头主要受长江水位影响，即随长江水位变化而变化，态势明显，一般每年一、二、三、四、十、十一、十二月为地下水枯水期，水位低。而五、六、七、八、九月为丰水期，尤其七、八两月正值长江汛期高水位期地下水位亦较高。

工程地质剖面现下图：



图 6-17 工程地质剖面 1



图 6-18 工程地质剖面 2

6.1.5.3 包气带防污性能

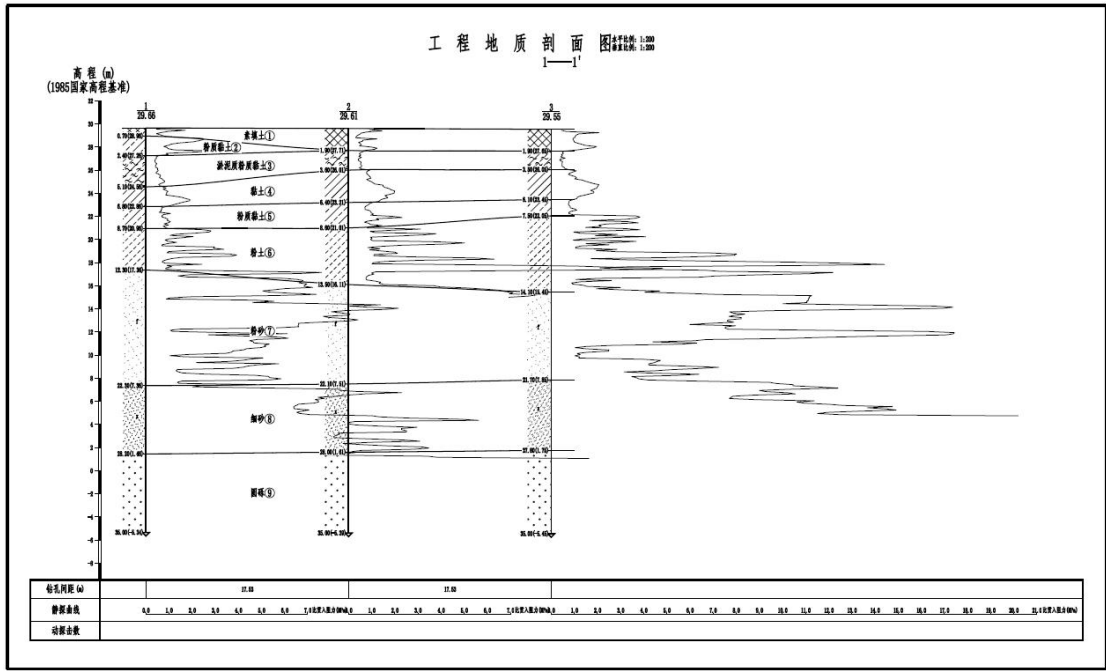
包气带是连接大气和地下水的重要纽带，在大气降水补给地下水以及地下水通过包气带蒸发过程中扮演着重要的角色。包气带特别是包气带上部的土壤

是植物赖以生长的基础，是人类生存环境的重要组成部分。

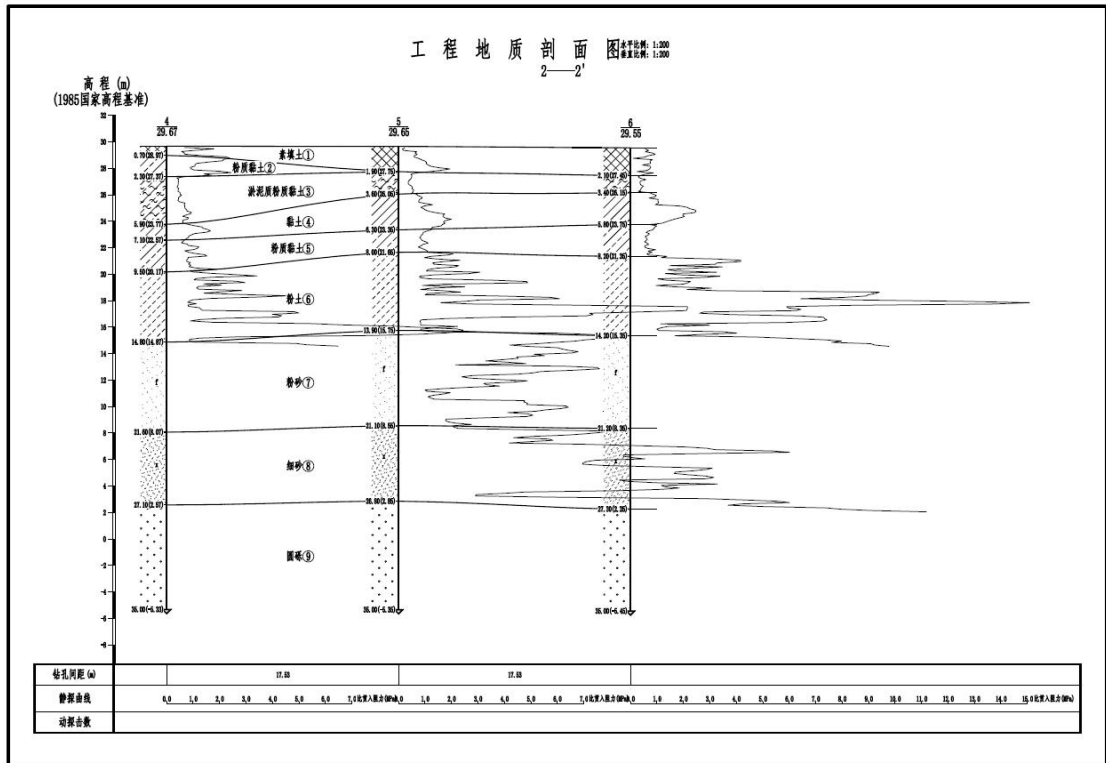
如果包气带受到污染，将对周围植物造成影响，并且包气带污染会进一步引起地下水污染，因此应对评价区包气带防污性能进行分析，为进一步采取预防措施提出科学依据。

污染物从地表进入潜水含水层，必然要经过包气带，包气带的防污性能强弱直接影响着地下水的污染程度和状况。通常包气带的防污性能与包气带的岩性、结构、厚度以及地形坡度等有着密切的联系。其中，岩性和厚度对包气带防污性能影响较大，包气带土壤沉积物中的粘土矿物和有机碳在吸附无机离子组分和有机污染物过程中发挥着非常重要的作用，特别是有机污染物，很容易分配到有机碳中，在一定条件下又能被大量粘土矿物所吸附。包气带土层对污染物的吸附可以延滞有机污染物向地下水中迁移，且包气带的厚度越大，污染物越难以迁移进入地下水。因此，包气带土层的粘土矿物、有机碳的含量、厚度，在很大程度上制约着评价区浅层地下水受地表污染源的影响程度。

根据评价区的勘查资料，评价区包气带岩性主要为粘土及粉质粘土。由于评价区包气带岩性多为粘土和粉质粘土，粘土和粉质粘土吸附阻滞污染物迁移能力较强，因此评价区包气带防污性能中-强。

6.1.5.4 地下水环境影响预测

本工程地下水评价等级为二级。根据《环境影响评价技术导则 地下水环境》（HJ610-2016）相关要求：根据 GB16889、GB18597、GB18599、GB50934 标准进行地下水污染防渗措施的建设项目，可不进行正常状况情景下的预测。因此这里正常工况仅对地下水环境影响进行分析，事故工况下开展地下水预测计算。

6.1.5.4.1 正常工况下地下水环境影响分析

本工程建成投产后，在正常情况下废水经过厂区现有污水处理站预处理进入园区污水管网，经荆州申联环境科技有限公司污水处理厂处理达标后外排长江。废水的收集与排放全部通过明沟和管道进行，不直接和地表联系，因而不会通过地表水和地下水的水力联系引起地下水水质变化。本工程在开发建设阶段，在充分做好污水管道的防渗处理，各水池混凝土池体采用防渗混凝土，池体内表面涂刷水泥基渗透结晶型防渗涂材，杜绝污水渗漏，确保污水收集处理

系统衔接良好，严格用水管理，防止污水“跑、冒、滴、漏”现象发生，可以很大程度的消除污染物排放对地下水环境的影响。项目建成后，厂区内雨水经排水明沟汇集至厂区事故池处理后回用于生产不外排，中后期雨水经管道进入园区雨水管网，可避免雨水夹带污染物质漫流出厂影响周围地下水水质。

公司厂区现有项目的危废暂存库、消防水池、事故池、污水管线、污水处理站、生产装置区、储罐区、仓库等均按照《危险废物贮存污染控制标准》（GB18597-2001，2013年修订）要求建设，确保防渗层的渗透系数满足相应的防护标准要求，防止污染地下水。正常情况下，对地下水的污染主要是由于污染物迁移穿过包气带进入含水层造成。项目场地进行了混凝土硬化，防止雨水冲刷外流下渗而对地下水造成污染。

建设单位根据项目厂区各单元特点开展分区防治，在确保各项防渗措施得以落实，并加强维护和厂区环境管理，定期开展项目下游地下水水质监测，制定和落实地下水风险事故应急响应预案的前提下，可有效控制厂区内的废水污染物下渗现象，避免污染地下水，因此正常工况项目运营对区域地下水环境影响较小。

6.1.5.4.2 非正常工况下地下水环境影响分析

A.源项分析

由于公司储罐区、仓库均配套截留设施，并按要求进行了防渗处理，泄漏事故状态下可以对泄漏物料及时收集，不会造成大面积弥散性泄漏。因此，本次评价过程中运行期间的非正常状况自定义为：防渗系统受地质灾害等因素的影响，污水预处理站发生泄漏，按照下列公式进行计算；池体型构筑物出现裂缝，废水沿此裂缝下渗量按10%计。

非正常情况下，防渗层受到破坏和地质条件发生改变，下渗泄漏量可按下式计算：

$$A = M \times V \times T \times U$$

式中：A—下渗泄漏量， m^3/d ；

M—泄漏面积， m^2 ；

V—流速， m/s ；

T—泄漏时间， s 。

U—入渗系数，0.1

根据估算，污水预处理站下渗量为 5.9m³/d，非正常状况下各构筑物污染源源强见下表。

表 6-33 厂区非正常状况下渗废水源强

污染物		工况	废水预处理站
			耗氧量
非正常工况	废水量 (m ³ /d)		5.9
	污染浓度 (g/m ³)		0.545
	污染源强 (g/d)		3.216
《地下水质量标准》(GB/T14848-2017)			≤3.0mg/L

B. 预测方法

预测方法参考《环境影响评价技术导则地下水环境》附录中推荐的瞬时注入示踪剂——平面瞬时点源公式，参数选取参照 D.1.2.2.1 节。

$$C(x, y, t) = \frac{m_M / M}{4\pi n t \sqrt{D_L D_T}} e^{-\left[\frac{(x-ut)^2}{4D_L t} + \frac{y^2}{4D_T t} \right]} \quad (\text{公式 5.1.5-2})$$

式中：x、y—计算点处的位置坐标 m；t—时间，d；

C(x, y, t) —t 时刻点 x, y 处的示踪剂浓度，mg/L；

M—承压含水层的厚度，m；

Mm—长度为 M 的线源瞬时注入的示踪剂质量，g；

u—水流速度，m/d；

n—有效孔隙度，无量纲；

L_D—纵向弥散系数，m²/d；

T_D—横向弥散系数，m²/d；

π—圆周率。

C. 预测结果

根据拟建项目周边资料及有关文献报道，计算参数取值为：有效孔隙度 0.1，纵向弥散度 1m²/d，横向弥散度 0.2m²/d。预测时不考虑污染物的吸附及降解。发生环境非正常状况（泄漏时间按 1d 考虑，监测井中污染离子浓度异常升高，厂区暂停运行），周围地下水中石油类污染物含量预测结果见下表。

表 6-34 非正常状况下水中耗氧量污染物浓度（100d，单位 mg/L）

X(m)	1	5	10	30	50	60	80	100	200	400

Y (m)										
1	0.427	0.684	1.024	2.779	2.779	1.913	0.427	0.035	0	0
5	0.368	0.586	0.876	2.373	2.373	1.630	0.365	0.030	0	0
10	0.229	0.369	0.547	1.486	1.486	1.020	0.228	0.020	0	0
30	0.001	0.001	0.003	0.010	0.009	0.007	0.001	0.000	0	0
50	0	0	0	0	0	0	0	0	0	0
60	0	0	0	0	0	0	0	0	0	0
80	0	0	0	0	0	0	0	0	0	0
100	0	0	0	0	0	0	0	0	0	0
200	0	0	0	0	0	0	0	0	0	0
300	0	0	0	0	0	0	0	0	0	0

表 6-35 非正常状况下水中耗氧量污染物浓度 (1000d, 单位 mg/L)

X (m) Y (m)	1	100	200	400	500	600	700	800	900	1000
1	0	0	0	0	0.001	0.020	0.060	0.046	0.008	0
5	0	0	0	0	0.001	0.020	0.059	0.044	0.008	0
10	0	0	0	0	0.001	0.018	0.057	0.043	0.007	0
30	0	0	0	0	0.001	0.014	0.046	0.034	0.005	0
50	0	0	0	0	0.000	0.008	0.026	0.020	0.003	0
60	0	0	0	0	0.000	0.005	0.018	0.014	0.001	0
80	0	0	0	0	0.000	0.001	0.007	0.005	0.000	0
100	0	0	0	0	0.000	0.000	0.001	0.001	0.000	0
200	0	0	0	0	0	0	0	0	0	0
300	0	0	0	0	0	0	0	0	0	0

根据预测，非正常状况发生后 100d，周围地下水中的耗氧量污染物含量最大值为 2.779mg/L，1000d 过后浓度迅速降低至 0.060mg/L，随着时间的推移，污染物的扩散范围在逐渐增大，与此同时地下水中的浓度也在逐渐降低。

6.1.5.5 地下水环境影响结论

A.项目施工对地下水环境的影响分析

本项目的工程行为构筑物新建、机械设备安装等，施工作业中机械跑冒滴漏产生的油污污染、施工人员产生的生活废水若收集处理不当进入地下系统后可能对地下水造成污染。环评建议，采取如施工区建临时污水收集系统，收集施工废水统一处理；车辆冲洗废水中泥沙和石油类含量较高，应在施工场地设置临时沉沙池，经隔油沉淀处理后全部循环利用，不外排。在采取上述措施的前提下，项目施工产生废水对地下水环境的影响较小。

B.项目运行期对区域地下水水质的影响评价

根据预测结果，非正常状况下，防渗系统受地质灾害等因素的影响，池体型构筑物出现裂缝，废水沿此裂缝下渗，车间主要反应釜发生泄漏，严要求及时采取相应的应急措施，少量污染物伴随废水下渗地下。此时厂区下伏含水层地下水污染物浓度激增，对比《地下水质量标准》（GB/T14848-2017）III类标准限值，污染物在非正常状况发生后不会超标，但需要较长时间恢复至背景水平，因此应尽量避免非正常状况发生。

6.1.6 土壤环境影响评价

6.1.6.1 影响识别

（1）废气对土壤环境的影响

污染物质来源于被污染的大气，污染物质主要集中在土壤表层，其主要污染物是大气中的 HCl、甲醇、VOCs 等。各种大气飘尘降落地面，会造成土壤的多种污染。

（2）废水对土壤环境的影响

废水和生活污水未经处理直接排放，或发生泄漏，致使土壤受到硫酸、无机盐、有机物和病原体的污染。

本项目废水收集输送采用密封管道，进入厂区污水处理站处理，然后进入荆州申联环境科技有限公司污水处理厂处理达标后排放，因此正常运行情况下对土壤无影响。

（3）固体废物对土壤环境的影响

固体废物在储存过程中渗漏进行土壤，致使土壤受到硫酸、无机盐、有机物的污染。本项目固体废物储存场所按要求进行了防渗，因此正常运行情况下对土壤无影响。

因此本次土壤评价正常情况下主要考虑废气通过大气沉降对土壤的影响。

表 6-36 建设项目土壤环境影响类型与影响途径表

不同时段	污染影响型			
	大气沉降	地面漫流	垂直流入	其他
建设期	/	/	/	/
服务期	√	/	/	/
服务期满	/	/	/	/

表 6-37 污染型建设项目土壤环境影响源及影响因子识别表

污染源	工艺流程/节点	污染途径	污染指标 (t/a)	特征因子
5#盐酸吸收区无组织	24#车间、26#车间酯化反应	大气沉降	0.316	HCl
尾气吸收区无组织	不凝气	大气沉降	0.179	甲醇
		大气沉降	0.852	VOCs
储罐区无组织	大小呼吸	大气沉降	0.300	VOCs

6.1.6.2 土壤理化性质

土壤剖面综合分析：据 21 个土壤剖面综合分析；土体构型为 A-P-Wc-W、A-P-Wc-C。耕作层厚 11-23cm，平均 16cm，灰棕(5YR 5/2)、灰(5Y 5/1)、棕(7.5YR 4/6)、栗(10YR 4/3)，轻壤或中壤，团粒状或团块状，松散，无根系，有鳃血斑块，无石灰反应，pH 值在 5.4-7.0 之间；犁底层厚 5-17cm，平均 10cm，灰(5Y 5/1)，棕灰(7.5YR 5/2)，暗黄棕(10YR 5/4)，轻壤或中壤，块状，紧实，较多根，有根锈条纹，无石灰反应；平泥层出现深度多在犁底层之下、50cm 以上，厚 16-68cm，平均 37cm，灰棕(5YR 5/2)、棕灰(7.5YR 5/2)、褐(2.5Y 6/3)，栗(10YR 4/3)，重壤和粘土，势块状或棱柱状，极紧或紧实，极少量根系，有灰色胶膜、铁锰斑块及结核等新生体，具弱至中度亚铁反应，无石灰反应；潜育层厚 21.56，平均 32cm，黄棕(10YR 5/8)、棕(7.5YR 4/6)、灰黄(2.5Y 7/3)，轻壤至重重壤柱状或块状，紧实，有灰色胶膜、铁锰斑纹及结核等新生体，无或弱亚铁反应，无石灰反应。生产性能：夹泥潮沙泥田耕作层质地适中，干温易耕，耕作质量尚可；有机质含量较丰富，结构体好。保肥蓄水能力强，耐旱耐肥，不择肥，不背肥。因土体中上部有夹泥层，水分渗量小，早春土温回升较慢，供肥迟缓，后劲足，水稻生育前期迟发，后期列往往出现疯长。夹泥层的危害作用表现在：滞水造成次生潜育，阻碍植株根系正常下扎。故利用上-是有条件的地方因地制宜翻泥改土；二是开沟防渍，实行水旱轮作；三是鉴于其耕层速效磷、钾不足；应重施磷、钾肥、并适当控制氮肥施用量，以协调耕层三要素比例。

典型剖面物理、化学性质：A 层相对厚度 18cm，颗粒组成 2-0.2mm 占 14.4%，0.2-0.02mm 占 39.9%，0.02-0.002mm 占 27.5%，小于 0.002mm 占 18.2%。P 层相对厚度 9cm，颗粒组成 2-0.2mm 占 18.6%，0.2-0.02mm 占 29.8%，0.02-0.002mm 占 31.1%，小于 0.002mm 占 20.5%。Wc 层相对厚度 32cm，

颗粒组成 2-0.2mm 占 12.8%，0.2-0.02mm 占 30.8%，0.02-0.002mm 占 24.4%，小于 0.002mm 占 32%。W 层相对厚度 41cm，颗粒组成 2-0.2mm 占 23.1%，0.2-0.02mm 占 34.9%，0.02-0.002mm 占 28.3%，小于 0.002mm 占 15.7%。

6.1.6.3 预测评价范围

同现状调查范围一致（项目场地内及占地范围外 0.2km 范围内）。

6.1.6.4 预测评价时段

运行期 1a、5a、10a。

6.1.6.5 预测与评价因子

根据工程分析，本项目排放 HCl，可能造成土壤酸化，因此选取 pH 为关键预测因子。

6.1.6.6 预测方法

根据《环境影响评价技术导则土壤环境（试行）》（HJ964-2018）附录 E.1 方法一，单位质量土壤中某种物质的增量可采用下式计算：

$$\Delta S = n(I_s - L_s - R_s) / (\rho_b \times A \times D)$$

式中： ΔS ——表层土壤中游离酸或游离碱 浓度增量，mmol/kg。

I_s ——预测评价范围内单位年份表层土壤中游离酸、游离碱输入量，mmol。

L_s ——预测评价范围内单位年份表层土壤中游离酸、游离碱经淋溶排出的量，mmol。

R_s ——预测评价范围内单位年份表层土壤中游离酸、游离碱经径流排出的量，mmol。

ρ_b ——表层土壤容重， kg/m^3 。

A ——预测评价范围， m^2 。

D ——表层土壤深度，一般取 0.2m，可根据实际情况调整。

n ——持续年份，a。

pH 预测值，如下式：

$$\text{pH} = \text{pH}_b + \Delta S / \text{BC}_{\text{pH}}$$

式中： pH_b ——土壤 pH 现状值。

BC_{pH} ——缓冲容量，mmol/（kg.pH）。

6.1.6.7 预测结果及分析

表 6-38 项目土壤环境影响预测结果一览表

项目	污染物	Is	Ls	Rs	ρ_b	A	D	n	ΔS	pH _b	pH
pH 计算值	HCl	204.1	0	0	1300	100275	0.2	1	7.82777E-06	7.600	7.600
		204.1	0	0	1300	100275	0.2	5	3.91388E-05	7.600	7.600
		204.1	0	0	1300	100275	0.2	10	7.82777E-05	7.600	7.600

预测结果表明，项目运行期第 1 年、第 5 年、第 10 年土壤中 pH 的环境影响预测叠加值分别为 7.6、7.6，7.6。对比《环境影响评价技术导则土壤环境（试行）》（HJ964-2018）附录 D.2 土壤酸化、碱化分级标准，本项目叠加值为无酸化或碱化，土壤环境影响小。

6.1.6.8 预测评价结论

建设项目运营期，项目占地范围内土壤中特征因子在不同年份均的环境影响预测值满足《土壤环境质量建设用地土壤污染风险管控标准》（GB36600-2018）中第二类用地筛选值要求。

表 6-39 土壤环境影响评价自查表

工作内容		完成情况			备注
影响识别	影响类型	污染影响型 <input checked="" type="checkbox"/> ；生态影响型 <input type="checkbox"/> ；两者兼有 <input type="checkbox"/>			
	土地利用类型	建设用地 <input checked="" type="checkbox"/> ；农用地 <input type="checkbox"/> ；未利用地 <input type="checkbox"/>			土地利用类型图
	占地规模	(33.3) hm ²			
	敏感目标信息	敏感目标（）、方位（）、距离（）			
	影响途径	大气沉降 <input checked="" type="checkbox"/> ；地面漫流 <input type="checkbox"/> ；垂直入渗 <input type="checkbox"/> ；地下水位 <input type="checkbox"/> ；其他 <input type="checkbox"/>			
	全部污染物	HCl、甲醇、VOCs			
	特征因子	HCl			
	所属土壤环境影响评价项目类别	I 类 <input checked="" type="checkbox"/> ；II 类 <input checked="" type="checkbox"/> ；III 类 <input type="checkbox"/> ；IV 类 <input type="checkbox"/>			
敏感程度	敏感 <input type="checkbox"/> ；较敏感 <input type="checkbox"/> ；不敏感 <input checked="" type="checkbox"/>				
评价工作等级		一级 <input type="checkbox"/> ；二级 <input checked="" type="checkbox"/> ；三级 <input type="checkbox"/>			
现状调查内	资料收集	a) <input checked="" type="checkbox"/> ；b) <input type="checkbox"/> ；c) <input type="checkbox"/> ；d) <input checked="" type="checkbox"/>			
	理化性质	土体构型为 A-P-Wc-W、A-P-Wc-C。耕作层厚 11-23cm，平均 16cm			同附录 C
	现状监测点位	占地范围内	占地范围外	深度	点位布置

容		表层样点数	4	2	0.2m	图
		柱状样点数	3	1	3.0	
	现状监测因子	pH、砷、镉、铬（六价）、铜、铅、汞、镍；四氯化碳、氯仿、氯甲烷、1,1-二氯乙烷、1,2-二氯乙烷，1,1-二氯乙烯，顺-1,2-二氯乙烯，反-1,2-二氯乙烯，二氯甲烷，1,2-二氯丙烷，1,1,1,2-四氯乙烷，1,1,2,2四氯乙烷，四氯乙烯，1,1,1-三氯乙烷，1,1,2-三氯乙烷，三氯乙烯，1,2,3-三氯丙烷，氯乙烯，苯，氯苯、1,2-二氯苯，1,4-二氯苯，乙苯，苯乙烯，甲苯，间二甲苯+对二甲苯，邻二甲苯；硝基苯，苯胺，2-氯酚，苯并[a]蒽，苯并[a]芘，苯并[b]荧蒽，苯并[k]荧蒽，窟，二苯并[a,h]蒽，茚并[1,2,3-cd]芘，萘				45项全测
现状评价	评价因子	同现状监测因子				
	评价标准	《土壤环境质量建设用土壤污染风险管控标准》(GB36600-2018)中第二类用地筛选值				
	现状评价结论	达标				
影响预测	预测因子	pH				
	预测方法	附录 E <input checked="" type="checkbox"/> ；附录 F <input type="checkbox"/> 其他（）				
	预测分析内容	影响范围（）影响程度（√）				
	预测结论	达标结论：a) <input checked="" type="checkbox"/> ； b) <input type="checkbox"/> ； c) <input type="checkbox"/> 不达标结论：a) <input type="checkbox"/> ； b) <input type="checkbox"/> ； c) <input type="checkbox"/>				
防治措施	防控措施	土壤环境质量现状保障 <input checked="" type="checkbox"/> 源头控制 <input checked="" type="checkbox"/> ；过程控制 <input type="checkbox"/> ；其他（）				
	跟踪监测	监测点数	监测指标	监测频次		
		罐区附近	45项全测、pH	每5年一次		
	信息公开指标	检测报告				
注1：“口”为勾选项，可√；()为内容填写项；“备注”为其他补充内容。注2:需要分别开展土壤环境影响评价工作的，分别填写自查表。						

6.1.7 生态环境影响预测评价

项目选址位于沙市经济开发区现有厂区内。项目在施工过程中，土地平整将会造成一定量的水土流失，应当合理安排施工时间，避免大雨、暴雨期大填大挖的前提下，在严格落实本项目水土保持方案中提出的措施及水管部门的审批意见的前提下，项目施工期水土流失的影响较小，在环境承受能力范围内。另项目的运营期将排放一定量的废气和废水，对附近的动植物产生一定的影响，通过采取一系列环保措施，可最大程度的减轻该项目排放的污染物对周边生态环境的负面影响。

本工程厂区内绿化布置采用点、线、面方式，充分利用不宜建筑的边角隙地，对不规则用地进行规则化处理，取得别开生面的环境美化效果，重点在厂房区绿化，做到绿化层次分明。主要道路两侧利用乔木、灌木及草本植物组成

绿化带，充分发挥绿化对道路及道路两侧建筑的遮荫、美化等方面的作用。管线地上绿化，种植的乔、灌木应满足有关间距要求，架空管线下，铺设草坪，种植花卉，使整个厂区构成一个优美的空间环境。厂区绿化实施后，将减轻项目建设对区域生态环境的影响。

6.2 施工期环境影响预测评价

6.2.1 大气环境影响预测评价

施工废气的主要来源：施工扬尘、管线开挖扬尘、交通运输产生的道路扬尘、汽车尾气和挖掘机、推土机外排废气，主要污染物为 TSP、SO₂、NO₂、CO 和 HC。

扬尘排放方式主要为无组织间歇性排放，其产生受风向、风速和空气湿度等气候条件及施工方式、开挖裸露面积大小、物料运输车辆的装载方式、车辆的行驶速度、施工区和运输线路下垫面等因素的影响，其中混凝土拌和的污染最严重，根据类似工程监测，在混凝土拌和作业点 300m 范围内，TSP 浓度超过《环境空气质量标准》中二级标准。据有关资料，产生扬尘颗粒物粒径分布如下：<5 μm 占 8%、5~50 μm 占 24%、>20 μm 占 68%，施工现场有大量的颗粒物粒径在可产生扬尘的粒径范围之内，容易造成粉尘污染。据类似工程监测，颗粒物经过一定自然沉降作用后，在离施工现场 50m 处，TSP 日均浓度为 1.13mg/m³，超出《环境空气质量标准》中二级标准限值 2.8 倍；在离施工现场 200m 处，TSP 日均浓度 0.47mg/m³，超出《环境空气质量标准》中二级标准限值 0.6 倍。

燃油机械和汽车尾气中的主要污染物为 SO₂、NO₂、CO 和 HC。由于施工机械多为大型机械，单车排放系数较大，施工机械数量少且分散，其污染程度相对较轻。据类似工程监测，距离现场 50m 处，CO、NO₂ 小时平均浓度分别为 0.2 mg/m³ 和 0.062 mg/m³，均可达到《环境空气质量标准》（GB3095-2012）二级标准浓度限值，对周围环境影响不大。

施工现场环境空气质量现状较好，环境容量较大，因此，各施工场区所排放的大气污染物不致对区域大气环境产生影响。

另外，施工期运输车辆运行将产生道路扬尘，扬尘污染在道路两边扩散，最大扬尘浓度出现在道路两边，随着离开路边的距离增加浓度逐渐递减而趋近

于背景值，一般条件下影响范围在路边两侧 30m 以内。因此，车辆扬尘对运输线路周围小范围大气造成一定程度的污染，但工程完工后其污染也随之消失。

6.2.2 地表水环境影响预测评价

施工期废水来源主要为工程施工废水和生活污水。其中工程施工废水包括施工机械冷却水及洗涤用水、施工现场清洗、建材清洗、混凝土浇筑、养护、冲洗等，这部分废水有一定量的油污和泥沙。施工人员的生活污水含有一定量的有机物和病菌。雨季作业场面的地面径流水，含有一定量的泥土和高浓度的悬浮物。

要求施工单位在施工现场设置临时集水池、沉砂池等临时性污水简易处理设施，施工废水经沉淀后可回用，生活污水经化粪池预处理后排入园区污水管网进入荆州申联环境科技有限公司污水处理厂深度处理。采取以上措施后，能有效地控制对水体的污染，预计施工期对水环境的影响较小。随着施工期的结束，该类污染将随之不复存在。

6.2.3 声环境影响预测评价

(1) 噪声源

施工期噪声主要分为机械噪声、施工作业噪声和施工车辆噪声。机械噪声主要由施工机械所造成，如铲平机、压路机、搅拌机等，多为点声源；施工作业噪声主要指施工过程中零星的敲打声、装卸车辆撞击声、拆卸模板的撞击声等，多为瞬时噪声；施工车辆的噪声属于交通噪声。其噪声源源强范围为 84~114dB (A)。

(2) 噪声影响预测

施工期噪声源可视为点声源，根据点声源噪声衰减模式，估算出施工期间离声源不同距离处的噪声预测值。计算模式如下：

$$L(r) = L(r_0) - 20 \lg \left(\frac{r}{r_0} \right)$$

式中：L (r) ——距声源 r 米处的施工噪声预测值，dB (A)；

L (r₀) ——距声源 r₀ 米处的施工噪声预测值，dB (A)；

各种施工机械在不同距离处的噪声预测值如下表 6-40。

表 6-40 各施工机械在不同距离处的噪声预测值 单位：dB (A)

噪声源	衰减距离 (m)									
	0	15	25	50	75	100	150	200	300	400
挖掘机	114	78.2	75.4	66.8	62.6	59.5	55.1	51.9	47.4	44.1
压路机	104	68.2	65.4	56.8	62.6	49.5	45.1	41.9	37.4	34.1
铲土机	110	74.2	71.4	62.8	58.6	55.5	51.1	47.9	43.4	40.1
自卸卡车	95	59.2	56.4	47.8	43.6	40.5	36.1	32.9	28.4	25.1
混凝土振捣机	112	76.2	73.4	64.8	60.6	57.5	53.1	49.9	45.4	42.1
混凝土搅拌机	84	48.2	45.4	36.8	32.6	29.5	25.1	21.9	17.4	14.1

(3) 施工期噪声影响分析

施工期噪声的影响随着工程不同施工阶段以及使用不同的施工机械而有所不同，在施工初期，运输车辆的行驶和施工设备的运转是分散的，噪声影响具有流动性和不稳定性，随后打桩机、搅拌机等固定声源增多，其功率大，施工时间长，对周围声环境的影响较明显。施工期噪声的影响程度主要取决于施工机械与敏感点的距离，据表 6-44 所示的预测结果，拟建工程施工期间所产生的噪声，在距声源 50m 处的变化范围在 36.75~66.75dB 之间，可见施工噪声对施工场地附近 50m 范围有一定影响，距离施工场地 200m 时，噪声衰减至 55dB 之内。由于厂区周边 200m 范围内有部分居民敏感点，在施工期间都将受到施工噪声污染的影响，短期内将处于超标环境中。为了保护居民的夜间休息，在晚上 22 时至凌晨 6 时应停止施工。此外，建议尽可能集中声强较大的机械进行突击作业，缩短施工噪声的污染时间，尽量避免夜间施工，缩小施工噪声的影响范围。同时，对在大型高噪设备旁工作的人员，要采取防护措施，以免造成身体伤害，如噪声性耳聋及各种听力障碍等疾病。

建议建设单位从以下几方面采取适当的实施措施来减轻其噪声的影响。

(1) 严禁高噪音、高振动的设备在中午或夜间休息时间作业，施工单位应选用低噪音机械设备或带隔声、消声设备，禁止在居民点附近使用柴油发电机组。

(2) 合理安排好施工时间与施工场所，土方工程应尽量安排多台设备同时作业，缩短影响时间。将施工现场的固定振动源相对集中，以减少振动干扰的范围。特殊情况下夜间要施工时，应向当地环保部门申请，批准后才能根据规定施工，并应控制作业时间，禁止出现夜间扰民现象。加强施工区附近交通管理，避免交通堵塞而增加车辆噪声。

(3) 施工单位在各敏感区域施工应取得周边居民的理解，尽可能按当居民要求采取必要、可行的噪声控制措施，施工运输车辆进出场地应远离居民点一侧。

(4) 优化施工方案，合理安排工期，在施工工程招标时，将降低环境噪声污染的措施列为施工组织设计内容，并在签订合同中予以明确。

(5) 尽量采用低噪声机械，施工机械设备应事先对其进行常规工作状态下的噪声测量，超过国家标准的机械应禁止其入场施工。移动较大的固定机械设备应加装减振机座，同时加强各类施工设备的维护保养，保持其良好的运行状态，最大限度减小噪声源强。使用商品混凝土，不在施工场地内设置混凝土搅拌机。

(6) 运输车辆禁止超载，车速严格遵守当地道路限速标准，运输路线应尽量避开集中居民住宅区域，禁止夜间运输，同时车辆经过敏感点时禁止鸣笛。

(7) 应注意合理安排施工物料的运输时间。在途经道路沿线居民等敏感建筑时，以避免施工车辆噪声对沿线的居民生活产生影响。运输车辆进出施工场地应安排在远离住宅区的一侧，在施工现场设置高度不低于 3m 的硬质围挡。

(8) 施工监理单位应做好施工期噪声监理工作，配备一定数量的简易噪声测量仪器，对施工场所附近的居民点进行监测，以保证其不受噪声超标影响。

根据《中华人民共和国环境噪声污染防治条例》的规定，若采取降噪措施后仍达不到规定限值，特别是发生夜间施工扰民现象时，施工单位应向受此影响的组织或个人致歉并给予赔偿。

项目在施工严格落实上述噪声减缓措施，可有效降低施工期噪声对外环境的影响。随着施工期结束，施工噪声影响也随之消失。

6.2.4 固体废物影响预测评价

该工程施工固废主要为施工弃渣和施工人员日常生活垃圾。

施工弃渣、弃土主要来自基础开挖阶段、管线开挖、土建工程阶段伴随产生的弃土、一些碎砖、水泥砂浆等固体废物。根据工程施工计划，施工期间的弃土弃渣均用于回填场地，多余弃土外运至指点地点。在土石方开挖建设期间，开挖物料的运输将可能产生少量散落现象，如遇雨水冲刷施工现场的浮土和弃渣，可形成水土流失。但建设单位严格落实水土保持方案论证报告中提出的水

土保持方案措施和水部门的审批意见，将不会对周围环境造成大的影响。

施工人员生活垃圾如果随意堆置，不仅会影响施工区环境卫生，还将为传播疾病的鼠类、蚊、蝇提供孳生条件，进而导致疾病流行，影响施工人员身体健康。因此应做好施工现场垃圾处置及固体废物的管理，尽量避免对人群健康可能产生的不利影响。

7 环境风险评价

7.1 环境风险评价的目的和重点

7.1.1 环境风险评价的目的

根据国家环境保护部《关于进一步加强环境影响评价管理防范环境风险的通知》（环发〔2012〕77号）及《建设项目环境风险评价技术导则》（HJ169-2018）中相关要求，结合该项目工程分析，本评价按照上述文件及风险评价导则的相关要求，采用项目风险识别、源项分析和后果分析等方法进行环境风险评价，了解其环境风险的可接受程度，提出减少风险的事故应急措施及应急预案，为工程设计和环境管理提供资料和依据，以期达到降低危险，减少危害的目的。

7.1.2 环境风险评价对象

整个厂区涉及化学物质主要为氯丙烯、三氯氢硅、乙醇钠溶液、甲醇钠溶液、硫化氢、氢氧化钠、硫磺、甲醇、乙醇、四氯化硅、3-氯丙基三氯硅烷、丙基三氯硅烷、3-氯丙基三乙氧基硅烷等，存在环境风险因素有化学储罐区及管道输送化学品泄漏风险等。

7.2 风险调查

7.2.1 风险源调查

（1）危险物质情况

对照 HJ169-2018《建设项目环境风险评价技术导则》附录 B，本项目涉及的危险物质为氯丙烯、硫化氢、甲醇、四氯化硅、丙基三氯硅烷、氯化氢，本项目存在的危险物质调查情况见表。

表 7-1 项目危险物质调查情况表

序号	名称	最大储存量 t	分布情况		
			仓库 t	储罐 t	生产线 t
1	氯丙烯	346.5		300	46.5
2	硫化氢	115.3	105		10.3
3	甲醇	85.3		75	10.3
4	四氯化硅	176.3		115	56.3

5	丙基三氯硅烷	72.7		60	18.7
6	氯化氢	105.4			105.4

(2) 生产工艺情况

对比 HJ169-2018《建设项目环境风险评价技术导则》附录 C 表 C.1 行业及生产工艺，本项目所涉及的工艺为化工行业中的“危险物质贮存罐区”。

7.2.2 环境敏感目标调查

(1) 大气环境风险目标及敏感点：项目大气环境风险保护目标为项目周边半径 5km 范围内的大气环境，执行《环境空气质量标准》（GB3095-2012）二级标准，敏感点为环境风险评价范围内的 18 处居民点。

(2) 地表水环境风险保护目标及敏感点：长江（荆州城区段）满足《地表水环境质量标准》（GB3838-2002）中 III 水质标准。评价范围为荆州申联环境科技有限公司污水处理厂排污口上游 500m 至下游 2km，其中没有饮用水源保护区、水生物种保护区等特殊的敏感点。

(3) 地下水环境风险保护目标及敏感点：为与项目厂区所在地为同一水文地质单元的地下水环境应满足《地下水质量标准》（GB/T14848-2017）III 类水质要求，评价区内无地下水饮用水源保护区等环境敏感点。

(4) 土壤环境风险保护目标及敏感点：土壤环境风险保护目标为厂界范围内及场界外 200m 范围内的土壤，其中规划为建设用的区域应满足《土壤环境质量 建设用地土壤污染风险管控标准（试行）》（GB36600-2018）二类用地筛选值，规划为防护绿地的区域应满足《土壤环境质量 农用地土壤污染风险管控标准》（GB15618-2018）筛选值要求。



图 7-1 项目周边 5km 范围图

7.3 风险等级判定

7.3.1 危险物质及工艺系统危险性分级

7.3.1.1 建设项目 Q 值确定

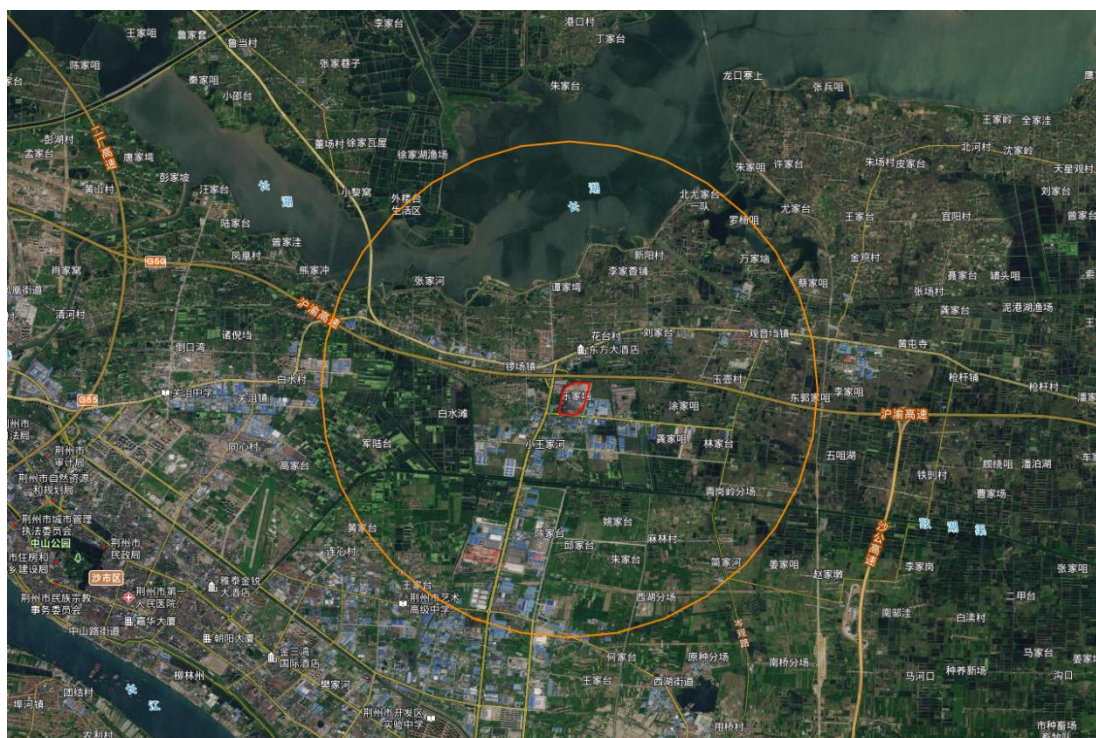
按照 HJ169-2018《建设项目环境风险评价技术导则》，计算所涉及的每种危险物质在厂界内的最大存在总量与附录 B 中对应临界量的比值 Q。当存在多种危险物质时，则按下公式计算物质总量与其临界值比值（Q）：

$$Q = \frac{q_1}{Q_1} + \frac{q_2}{Q_2} + \dots + \frac{q_n}{Q_n}$$

式中： q_1 、 q_2 、……、 q_n —每种危险物质的最大存在量，t；

Q_1 、 Q_2 、……、 Q_n —每种危险物质的临界量，t。

当 $Q < 1$ 时，该项目环境风险潜势为 I。

当 $Q \geq 1$ 时，将 Q 值划分为：（1） $1 \leq Q < 10$ ；（2） $10 \leq Q < 100$ ；（3） $Q \geq 100$ 。

本工程涉及的主要危险物质 Q 值计算详见下表。

表 7-2 建设项目 Q 值确定表

序号	危险物质名称	最大存在量 t	临界量 t	qi/Qi
1	氯丙烯	346.5	5	69.3

2	硫化钠	115.3	2.5	46.12
3	甲醇	85.3	10	8.53
4	四氯化硅	176.3	5	35.26
5	丙基三氯硅烷	72.7	5	14.54
6	氯化氢	105.4	2.5	42.16
$\Sigma Q=215.91$				

由上表可知， $Q \geq 100$ 。

7.3.1.2 建设项目 M 值确定

按照 HJ169-2018《建设项目环境风险评价技术导则》（以下简称“导则”），分析项目所属行业及生产工艺特点，按导则附表评估生产工艺情况。具有多套工艺单元的项目，对每套生产工艺分别评分并求和。将 M 划分为（1） $M > 20$ ；（2） $10 < M \leq 20$ ；（3） $5 < M \leq 10$ ；（4） $M = 5$ ，分别以 M1、M2、M3 和 M4 表示。

表 7-3 建设项目 M 值确定表

序号	工艺单位名称	生产工艺	数量/套	M 分值
1	储罐区	危险物质储存	1	5
$\Sigma M=5$				

由上表可知，本项目为 M4。

7.3.1.3 危险物质及工艺系统危险性分级

根据危险物质数量与临界量比值（Q）和行业及生产工艺（M），按照下表确定危险物质及工艺系统危险性等级（P），分别以 P1、P2、P3、P4 表示。

表 7-4 危险物质及工艺系统危险性等级判断（P）

危险物质数量 与临界量比值（Q）	行业及生产工艺（M）			
	M1	M2	M3	M4
$Q \geq 100$	P1	P1	P2	P3
$10 \leq Q < 100$	P1	P2	P3	P4
$1 \leq Q < 10$	P2	P3	P4	P4

对比上表可知，本项目危险物质及工艺系统危险性等级为 P3。

7.3.2 环境敏感性分级

（1）大气环境敏感程度

依据环境敏感目标环境敏感性及其人口密度划分环境风险受体的敏感性，共

分为三种类型，E1 为环境高度敏感区，E2 为环境中度敏感区，E3 为环境低度敏感区，分级原则见表 7-5。

表 7-5 大气环境敏感程度分级

分级	大气环境敏感性
E1	周边 5km 范围内居住区、医疗卫生、文化教育、科研、行政办公等机构人口总数大于 5 万人，或其他需要特殊保护区域；或周边 500m 范围内人口总数大于 1000 人；油气、化学品输送管线管段周边 200m 范围内，每千米管段人口数大于 200 人
E2	周边 5km 范围内居住区、医疗卫生、文化教育、科研、行政办公等机构人口总数大于 1 万人，小于 5 万人；或周边 500m 范围内人口总数大于 500 人，小于 1000 人；油气、化学品输送管线管段周边 200 m 范围内，每千米管段人口数大于 100 人，小于 20 人
E3	周边 5km 范围内居住区、医疗卫生、文化教育、科研、行政办公等机构人口总数小于 1 万人；或周边 500m 范围内人口总数小于 500 人；油气、化学品输送管线管段周边 200m 范围内，每千米管段人口数小于 100 人

本项目位于沙市经济开发区工业园，评价期间调查了项目周边 5km 范围内居住区、医疗卫生、文化教育、科研、行政办公等机构人口数量以及周边 500m 范围内人口数量，本项目大气环境敏感程度（E）的确定结果见下表。

表 7-6 本项目大气环境敏感程度（E）的确定结果

类别	环境敏感特征					
	厂址周边 5km 范围内					
环境 空气	序号	敏感目标名称	相对方位	距离 /m	属性	人口数
	1	玉壶村	E	1700	村落	180
	2	观音垱小学	ENE	3200	学校	300
	3	观音垱镇	ENE	3000	乡镇集镇	6000
	4	观音垱中学	ENE	4400	学校	500
	5	麻林村	SE	2700	村落	150
	6	渔湖村	S	850	村落	200
	7	竺桥村	S	3300	村落	350
	8	跃进村	SW	4000	村落	200
	9	军刘台村	WSW	3600	村落	120
	10	白水村	W	700	村落	350
	11	河垱村	W	1850	村落	80
	12	向湖村	WNW	2150	村落	180
	13	长湖村	NW	3100	村落	350
	14	锣场镇	NW	800	乡镇集镇	7000
	15	冰诚学校	NW	1300	学校	300
16	高阳村	N	1500	村落	230	

17	花台村	NE	1800	村落	300
18	新阳村	NE	2800	村落	150
厂址周边 500m 范围内人口数小计					200~300 人
厂址周边 5km 范围内人口数小计					约 16940 人
大气环境敏感程度 E 值					E2
注：本项目位于沙市经济开发区工业园，周边 500m 范围内人口数量为范围内的企业正常生产时间工作人员数量					

(2) 地表水环境敏感程度的确定

地表水环境敏感程度依据事故情况下危险物质泄漏到水体的排放点受纳地表水体功能敏感性，与下游环境敏感目标情况，共分为三种类型，E1 为环境高度敏感区，E2 为环境中度敏感区，E3 为环境低度敏感区，分级原则见表 7-7。其中地表水功能敏感性分区和环境敏感目标分级分别见表 7-8 和表 7-9。

表 7-7 地表水环境敏感程度分级

环境敏感目标	地表水功能敏感性		
	F1	F2	F3
S1	E1	E1	E2
S2	E1	E2	E3
S3	E1	E2	E3

本项目地表水功能敏感性为 F3，环境敏感目标分级为 S3，因此地表水环境敏感程度分级为 E3。

表 7-8 地表水功能敏感性分区

敏感性	地表水环境敏感特征
敏感 F1	排放点进入地表水水域环境功能为 II 类及以上，或海水水质分类第一类；或以发生事故时，危险物质泄漏到水体的排放点算起，排放进入受纳河流最大流速时，24h 流经范围内涉跨国界的
较敏感 F2	排放点进入地表水水域环境功能为 III 类，或海水水质分类第二类；或以发生事故时，危险物质泄漏到水体的排放点算起，排放进入受纳河流最大流速时，24h 流经范围内涉跨省界的
低敏感 F3	上述地区之外的其他地区

表 7-9 环境敏感目标分级

分级	环境敏感目标
S1	发生事故时，危险物质泄漏到内陆水体的排放点下游（顺水流向）10km 范围内、近岸海域一个潮周期水质点可能达到的最大水平距离的两倍范围内，有如下一类或多类环境风险受体：集中式地表水饮用水水源保护区（包括一级保护区、二级保护区及准保护区）；农村及分散式饮用水水源保护区；自然保护区；重要湿地；珍稀濒危野生动植物天然集中分布区；重要水生生物的自然产卵场及索饵场、越冬场和洄游通道；世界文化和自然遗产地；红树林、珊瑚礁等滨海湿地生态系统；珍稀、濒危海洋生物的天然集中分布区；海洋特别保护区；海上自然保护区；盐场保护区；海水浴场；海洋自然历史遗迹；风景名胜區；或其他特殊重要保护区
S2	发生事故时，危险物质泄漏到内陆水体的排放点下游（顺水流向）10km 范围内、近岸海域一个潮周期水质点可能达到的最大水平距离的两倍范围内，有如下一类或多类环境风险受体的：水产养殖区；天然渔场；森林公园；地质公园；海滨风景游览区；具有重要经济价值的海洋生物生存区域
S3	排放点下游（顺水流向）10 km 范围、近岸海域一个潮周期水质点可能达到的最大水平距离的两倍范围内无上述类型 1 和类型 2 包括的敏感保护目标

本项目位于沙市经济开发区工业园，在发生事故时可能危险物质泄漏到的内陆水体为鼓湖渠，鼓湖渠地表水水域环境功能为 V 类，本项目地表水环境敏感程度（E）的确定结果见表 7-10。

表 7-10 本项目地表水环境敏感程度（E）的确定结果

类别	环境敏感特征			
地表水	受纳水体			
	序号	受纳水体名称	排放点水域环境功能	24h 内流经范围/km
	1	鼓湖渠	V 类	受人工节制
	地表水环境敏感程度 E 值			E3

(3) 地下水环境敏感程度的确定

地下水环境敏感程度依据地下水功能敏感性与包气带防污性能，共分为三种类型，E1 为环境高度敏感区，E2 为环境中度敏感区，E3 为环境低度敏感区，分级原则见表 7-11。其中地下水功能敏感性分区和包气带防污性能分级分别见表 7-12 和表 7-13。当同一建设项目涉及两个 G 分区或 D 分级及以上时，取相对高值。

表 7-11 地下水环境敏感程度分级

包气带防污性能	地下水功能敏感性		
	G1	G2	G3
D1	E1	E1	E2
D2	E1	E2	E3
D3	E2	E3	E3

本项目地下水环境敏感程度分级为 G3、包气带防污性能分级为 D3，因此本项目地下水环境敏感程度分级为 E3。

表 7-12 地下水功能敏感性分区

敏感性	地下水环境敏感特征
敏感 G1	集中式饮用水水源（包括已建成的在用、备用、应急水源，在建和规划的饮用水水源）准保护区；除集中式饮用水水源以外的国家或地方政府设定的与地下水环境相关的其他保护区，如热水、矿泉水、温泉等特殊地下水资源保护区
较敏感 G2	集中式饮用水水源（包括已建成的在用、备用、应急水源，在建和规划的饮用水水源）准保护区以外的补给径流区；未划定准保护区的集中式饮用水水源，其保护区以外的补给径流区；分散式饮用水水源地；特殊地下水资源（如热水、矿泉水、温泉等）保护区以外的分布区等其他未列入上述敏感分级的环境敏感区 a
不敏感 G3	上述地区之外的其他地区

“a 环境敏感区”是指《建设项目环境影响评价分类管理名录》中所界定的涉及地下水的环境敏感区

表 7-13 包气带防污性能分级

分级	包气带岩土渗透性能
D3	$Mb \geq 1.0m$, $K \leq 1.0 \times 10^{-6} cm/s$, 且分布连续、稳定
D2	$0.5m \leq Mb < 1.0m$, $K \leq 1.0 \times 10^{-6} cm/s$, 且分布连续、稳定 $Mb \geq 1.0m$, $1.0 \times 10^{-6} cm/s < K \leq 1.0 \times 10^{-4} cm/s$, 且分布连续、稳定
D1	岩（土）层不满足上述“D2”和“D3”条件

Mb: 岩土层单层厚度。
K: 渗透系数。

本项目位于沙市经济开发区工业园，评价期间调查了项目周边纳入《建设项目环境影响评价分类管理名录》中所界定的涉及地下水的环境敏感区，以及所在区域的水文地质资料，本项目地下水环境敏感程度（E）的确定结果见表 7.2-14。

表 7-14 本项目地下水环境敏感程度（E）的确定结果

类别	环境敏感特征					
	序号	环境敏感区名称	环境敏感特征	水质目标	包气带防污性能	与下游厂界距离/m
地下水	1	无	--	--	--	--
	地下水环境敏感程度 E 值					E3

（4）综合判定环境敏感程度

经上述判断，本项目大气环境敏感程度为 E2，地表水环境敏感程度为 E3，地下水环境敏感程度为 E3，取最高等级进行判定的原则，综合判定本项目环境敏感程度为 E2。

7.3.3 环境风险潜势分析

环境风险潜势划分建设项目环境风险潜势划分为 I、II、III、IV/IV+级。根据建设项目涉及的物质和工艺系统的危险性及其所在地的环境敏感程度，结合事故情形下环境影响途径，对建设项目潜在环境危害程度进行概化分析，按照表 2 确定环境风险潜势。

表 7-15 建设项目环境风险潜势划分

环境敏感程度 (E)	危险物质及工艺系统危险性 (P)			
	极高危害 (P1)	高度危害 (P2)	中度危害 (P3)	轻度危害 (P4)
环境高度敏感 (E1)	IV+	IV	III	III
环境中度敏感 (E2)	IV	III	III	II
环境低度敏感 (E3)	III	III	II	I

注：IV+为极高环境风险。

本项目危险物质及工艺系统危险性分级为 P3，环境敏感程度为 E2，对比上表，项目环境风险潜势综合等级为 III 级。

7.3.4 环境风险等级判定

环境风险评价工作等级划分为一级、二级、三级。根据建设项目涉及的物质及工艺系统危险性和所在地的环境敏感性确定环境风险潜势，按照下表确定评价工作等级。风险潜势为 IV 及以上，进行一级评价；风险潜势为 III，进行二级评价；风险潜势为 II，进行三级评价；风险潜势为 I，可开展简单分析。

表 7-16 评价工作等级划分

环境风险潜势	IV、IV+	III	II	I
评价工作等级	一	二	三	简单分析 a

a 是相对于详细评价工作内容而言，在描述危险物质、环境影响途径、环境危害后果、风险防范措施等方面给出定性的说明。见附录 A。

环境风险潜势为 III 级，对比上表，本项目环境风险评价工作等级为二级。

7.4 风险识别

7.4.1 风险识别内容

(1) 物质危险性识别：包括主要原辅材料、燃料、中间产品、副产品、最终产品、污染物、火灾和爆炸伴生/次生物等。

(2) 生产系统危险性识别：包括主要生产装置、储运设施、公用工程和辅

助生产设施，以及环境保护设施等。

(3) 危险物质向环境转移的途径识别：包括分析危险物质特性及可能的环境风险类型，识别危险物质影响环境的途径，分析可能影响的环境敏感目标。

7.4.2 物质危险性识别

本项目危险物质识别结果见下表。

表 7-17 危险化学品识别表

化学品名	危险性			
	易燃物质	爆炸物质	有毒有害	燃烧产物
氯丙烯	√	√	√	CO、CO ₂ 、HCl
硫化氢			√	H ₂ S
甲醇	√	√	√	CO、CO ₂
四氯化硅			√	HCl、SiO ₂
丙基三氯硅烷	√	√	√	CO、CO ₂ 、HCl、SiO ₂
氯化氢			√	--

7.4.3 生产系统危险性识别

结合厂区平面布置图和物质危险性识别，本次评价将厂区分分为 4 个危险单元，分别为生产车间、储罐区、仓库和 5#盐酸吸收区，详见表 7-18。

表 7-18 危险单元划分一览表

序号	单元功能	容器	主要危险物质
1	生产车间	5#车间、8#车间、24#车间、26#车间	氯丙烯、三氯氢硅、乙醇、四氯化硅、丙基三氯硅烷、甲醇、硫化氢、氢氧化钠、硫磺、氯化氢
2	储罐区	储罐区	甲醇、乙醇、三氯氢硅、四氯化硅、氯丙烯、丙基三氯硅烷
3	仓库	仓库	硫化氢、氢氧化钠、硫磺
4	5#盐酸吸收区	/	氯化氢
5	废水处理设施	/	废水污染物
5	固废储存	/	各种危险废物

对存在多种化学品，根据《建设项目环境风险评价技术导则》(HJ169-2018)附录 B、附录 C 进行了危险源辨识，项目重点风险源包括罐区、仓库、生产车间，判定结果如表 7-19。

表 7-19 重点危险源识别表

危险单元	物质名称	最大存在量 t	临界量 t	Q	是否重点危险源
------	------	---------	-------	---	---------

罐区	甲醇	75	10	7.5	是
	乙醇	850	/	/	
	三氯氢硅	580	/	/	
	四氯化硅	115	5	23	
	氯丙烯	330	5	66	
	丙基三氯硅烷	60	5	12	
	小计			108.5	
生产车间	氯丙烯	46.5	5	9.3	是
	三氯氢硅	82.3	/	/	
	乙醇	119.7	/	/	
	四氯化硅	56.3	5	11.26	
	丙基三氯硅烷	18.7	5	3.74	
	甲醇	10.3	10	1.03	
	硫化氢	10.3	2.5	4.12	
	氢氧化钠	5.1	/	/	
	硫磺	12.4	/	/	
	氯化氢	105.4	2.5	42.16	
	小计			71.61	
仓库	硫化氢	105	2.5	42	是
	氢氧化钠	52	/	/	
	硫磺	130	/	/	
	小计			42	
5#盐酸吸收区	氯化氢	105.4	2.5	42.16	是
	小计			42.16	

7.4.4 环境风险类型及危险性分析

环境风险源是发生突发环境事件的主要源头，可能发生的环境风险类型包括危险物质泄漏，火灾、爆炸等引发的伴生/次生污染物排放、环保设施非正常运行等。影响方式因受体不同分别表现为大气环境污染、水环境污染、土壤污染等。

危险物质主要通过水、大气、地下水、土壤等途径进入环境。本次项目将设置事故应急池收集事故废水和初期污染雨水，采取分区防控的方式进行地下水污染防治，事故状态下的事故废水可以得到有效的收集，也不会直接进入到地下水中。综合看，发生环境风险事件时，本次项目危险物质主要通过大气进入环境中。

7.4.5 主要环境风险识别

通过上述分析，本项目环境风险主要来自生产装置、储罐等，风险识别见表 7-20。

表 7-20 建设项目风险识别表

序号	危险单元	风险源	主要危险物质	环境风险类型	环境影响途径	可能受影响的环境敏感目标
1	储罐区	储罐	各类危险化学品	泄漏、燃烧、爆炸	大气、地下水	居住区 周边水体
2	生产装置	反应釜	各类危险化学品	泄漏、燃烧、爆炸	大气、地下水	居住区 周边水体
3	仓库	物料存放	各类危险化学品	泄漏、燃烧、爆炸	大气、地下水	居住区 周边水体
4	废气处理设施	废气处理设施	废气	非正常运行/停用	大气	居住区
5	废水处理设施	废水处理设施	废水	非正常运行/停用	水	周边水体
6	固废储存	危废暂存间	危险废物	泄漏、燃烧、爆炸	大气、地下水	居住区 周边水体

通过对建设项目各类风险事故分析可知：造成风险事故的隐患取决于安全管理、操作管理水平等方面，事故发生往往是因安全管理方面的缺陷处置不当，在异常状态下，生产设备和工艺方面潜伏下来的一些事故隐患纷纷暴露出来，最终酿成灾难事故，因此，选用先进的工艺、设备，完善安全设施以及提高管理水平是减少事故发生的重要因素。

7.5 风险事故情形分析

7.5.1 事故树分析

事故树分析方法，也称故障树，是预测事故和分析事故的一种科学方法，是从结果到原因找出与灾害有关的各种因素之间因果关系和逻辑关系的分析法，也是“世界银行”、“亚洲银行”贷款项目执行时推荐的方法。这种方法是把系统可能发生的事故放在图的最上面，称为顶上事件，按系统构成要素之间的关系，分析与灾害事故有关的原因。通过事故树分析可以找出基本事件及其对顶上事件影响的程度，为采取安全措施、预防事故提供科学的依据。项目顶端事故和各储罐发生泄漏事故的事故树分析详见图 7-2 和图 7-3。



图 7-2 顶端事故发生示意图



图 7-3 储罐、管道系统事故发生示意图

7.5.2 危险事故规模

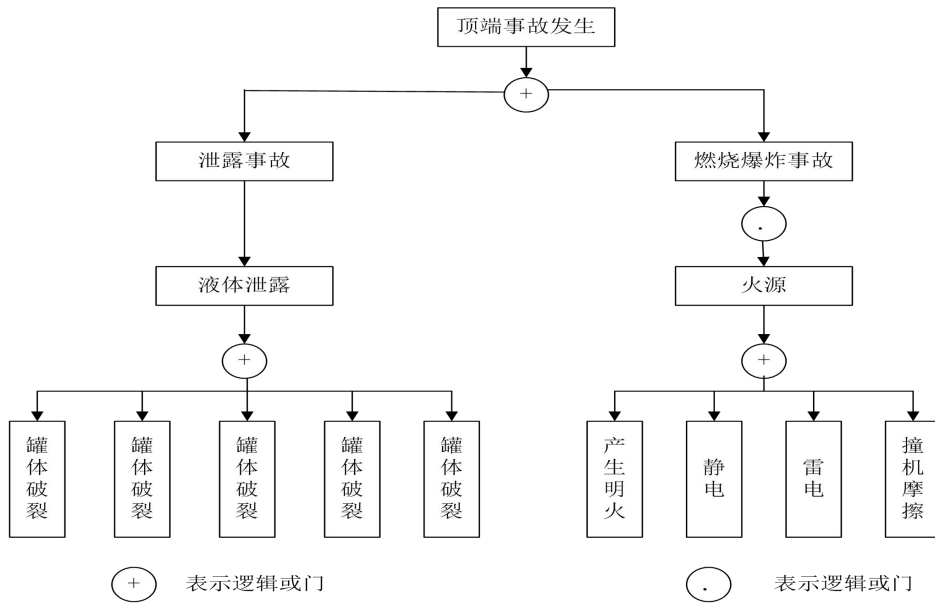
根据对我国化工企业目前的安全技术状况所做出的综合分析，毒物泄漏扩散事故一般可以划分为小型、中型、大型三个等级。

(1) 小型泄漏事故

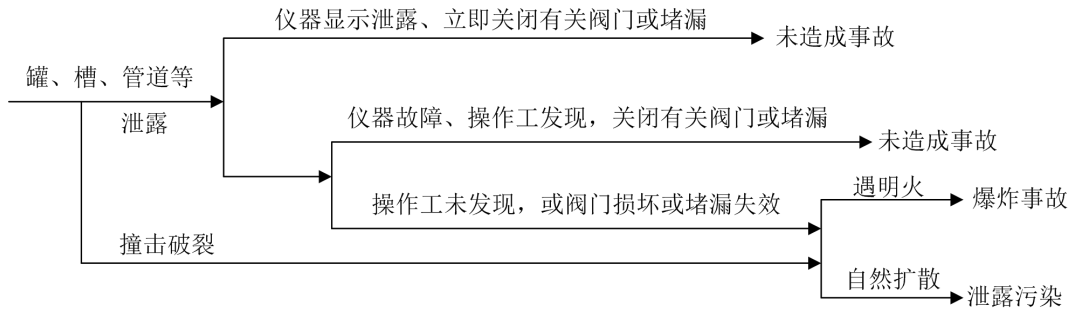
毒物泄漏量较小，泄漏时间较短的事故称为小型泄漏事故。如：因密封材料失效引起冒滴漏造成的蒸气逸散；或因装卸过满造成溢漏等。

对大多数物料而言，小型泄漏事故中形成的有毒蒸气逸散量不大，因此，扩散危险较小，往往不会引起生产区内环境发生重大变化。

根据目前的安全技术水平判断，小型泄漏事故的发生频率较高。

(2) 中型泄漏事故

毒物泄漏量较大，泄漏时间中等的事故称为中型泄漏事故。如：输送管线

破裂等。

中型泄漏事故可使生产区内环境受到明显影响，并有可能恶化临近区域的职业安全卫生状况，如：引起火灾爆炸事故和损害作业人员身体健康等。中型泄漏事故对厂区环境造成危害的程度及其范围会比较明显。

按照我国目前的安全管理水平，只要采取了系统有效的化工区安全生产管理措施，就可以明显减少厂区内发生中型泄漏事故的可能性。因此，中型泄漏事故发生概率较小。

(3) 大型泄漏事故

毒物泄漏量很大，泄漏时间较长的事故称为大型泄漏事故。如：运输工具及其它场所起火爆炸，引起大量毒物泄漏于陆地或大气。

大型泄漏事故一旦发生，项目生产在一定时间内很可能陷于瘫痪，并且往往伴有人员伤亡和财产损失。与此同时，起火爆炸和相应的管路、储罐破损所引起的溢漏、扩散及燃烧等，有可能严重恶化拟建项目临近区域的空气质量。因此，大型泄漏事故是对周围环境安全和构成严重威胁的灾难性重大事故。

本项目设备、管线、阀门等布置较为密集，因此，发生小型泄漏事故的频率较高，该项目采取系统有效的安全生产管理措施后，发生中型乃至大型泄漏事故的可能性较小。

7.5.3 次生/伴生污染

(1) 罐区、生产装置发生火灾爆炸时，容器内会有大量液体或气体向外环境溢出或散发出，其产生的次生污染为火灾消防液、消防土及燃烧废气。

(2) 当项目罐区中的一个储罐发生火灾、爆炸事故，可能引发邻近储罐发生火灾、爆炸，造成连锁事故。

7.5.4 事故情形分析

本项目风险事故情形中代表性事故包括泄露、火灾、爆炸及次生的污染，事故发生造成的后果包括轻度危害、中度危害和严重危害，本评价取事故发生概率 $<10^{-6}/a$ 的事件作为代表性事故中最大可信事故。

由导则附表 E.1 泄露频率表可知，反应设备、储罐、管道、装卸软管的泄露概率均存在 $<10^{-6}/a$ 的情形，本评价确定的事故风险代表情形如下：

(1) 液体泄漏选择泄露事故发生后影响最大及较大的罐区作为风险源，选

择氯丙烯作为泄露物。

(2) 当 5#盐酸吸收区发生故障时，氯化氢废气非正常排放。

本项目事故情形一览表 7-21。

表 7-21 本项目事故情形设定表

事故类型		风险源	污染物	影响受体
泄露	液体泄漏	氨水储罐	氯丙烯	大气环境、地下水、土壤
装置故障	非正常排放	5#盐酸吸收区	氯化氢	大气环境

本项目设置了事故废水收集管网及事故池，可满足各类事故情形的废水收集，事故废水经处理达标后排入污水管网，再经荆州申联环境科技有限公司污水处理厂处理达标后外排长江，事故废水对长江没有直接影响。

7.6 源项分析

7.6.1 氯丙烯泄漏

通过风险识别、危险性和危程度分析，本次评价选取氯丙烯泄漏进行环境影响分析。

本次评价泄漏源强拟定情形为贮罐底部泄露，泄露口直径为 10mm。经过紧急处理，10min 后物料停止泄露。泄露量计算如下：

泄露口面积为： $A=0.005^2 \times 3.14=7.85 \times 10^{-5} \text{m}^2$ 。本次评价采用 EIAProA2018 软件进行计算泄露源强，计算结果为：液体泄露速率 = 0.35605kg/s。10 分钟泄露量为 213.63kg。当前泄露物质为液体，不可直接作为大气扩散计算的源强。后续需要根据实际泄露量，液池面积和环境条件，计算出蒸发速率。



图 7-4 源强计算软件截图

液池计算：

采用 SHELL 蒸发模型计算液体的蒸发速率。

液体的蒸气压：3.9147E-01 (atm)

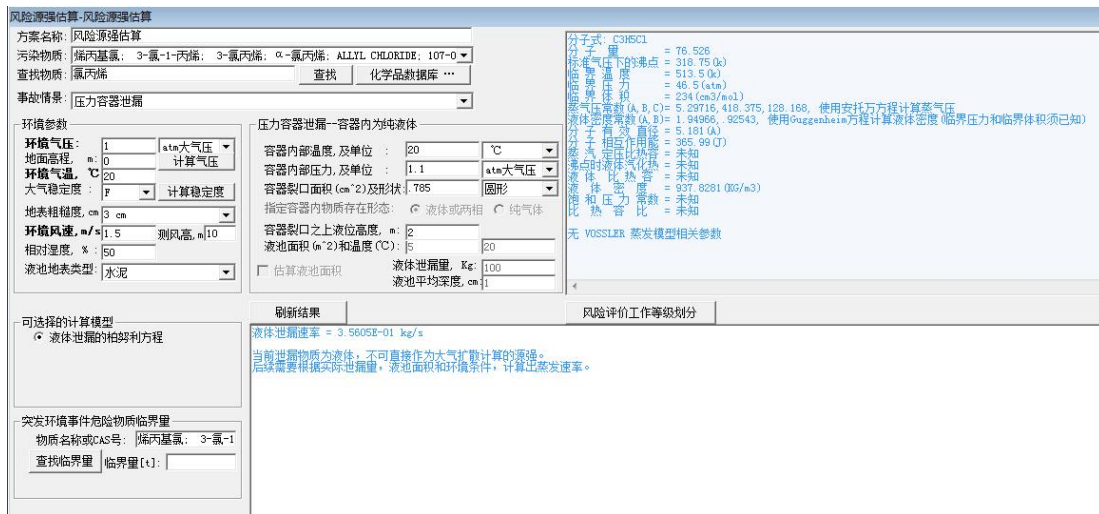
蒸气压小于环境气压，物质以质量蒸发气化，初始气团为空气和物质混合物。

物质蒸气温度：19.99 (°C)

初始气团密度：1.9781E+00 (Kg/m³)

其中纯物质密度：1.2454E+00 (Kg/m³)

物质蒸发速率：9.8639E-03 (Kg/s), 或 591.8327 (g/mim)

当前环境空气密度 = 1.2056E+00 (Kg/m³)

理查德森数 Ri = .1544056, Ri<1/6, 为轻质气体。扩散计算建议采用 AFTOX 模式。



图 7-5 源强计算软件截图

7.6.2 氯化氢非正常排放计算

当 5#盐酸吸收区出现故障不能有效处理氯化氢时，产生氯化氢的生产车间将在 10min 内停止生产，根据物料平衡分析，10min 的氯化氢的产生量为 731.713kg，计算得，G_{HCl}=1.220kg/s。

7.7 风险预测及评价

7.7.1 有毒有害物质在大气中的扩散

7.7.1.1 预测范围与计算点

预测范围即预测物质浓度达到评价标准时的最大影响范围。

一般计算点即下风向不同距离点。特殊计算点即周边大气环境敏感目标。

7.7.1.2 气象参数

本次评价为二级评价，按导则要求，需选取最不利气象条件进行后果预测。最不利气象条件取 F 类稳定度，1.5m/s 风速，温度 25℃，相对湿度 50%。

7.7.1.3 大气毒性终点浓度值

查取导则附录 H，氯丙烯毒性终点浓度-1 为 440mg/m³，毒性终点浓度-2 为 170mg/m³。氯化氢毒性终点浓度-1 为 150mg/m³，毒性终点浓度-2 为 33mg/m³。

7.7.1.4 预测结果

预测结果从以下两个方面表述：

a) 给出下风向不同距离处有毒有害物质的最大浓度，以及预测浓度达到不同毒性终点浓度的最大影响范围。

b) 给出各关心点的有毒有害物质浓度随时间变化情况，以及关心点的预测浓度超过评价标准时对应的时刻和持续时间。

7.7.1.4.1 轴线各点最大浓度计算结果

(1) 氯丙烯泄漏

预测结果见表 7-22。

表 7-22 氯丙烯泄漏轴线各点最大浓度预测结果

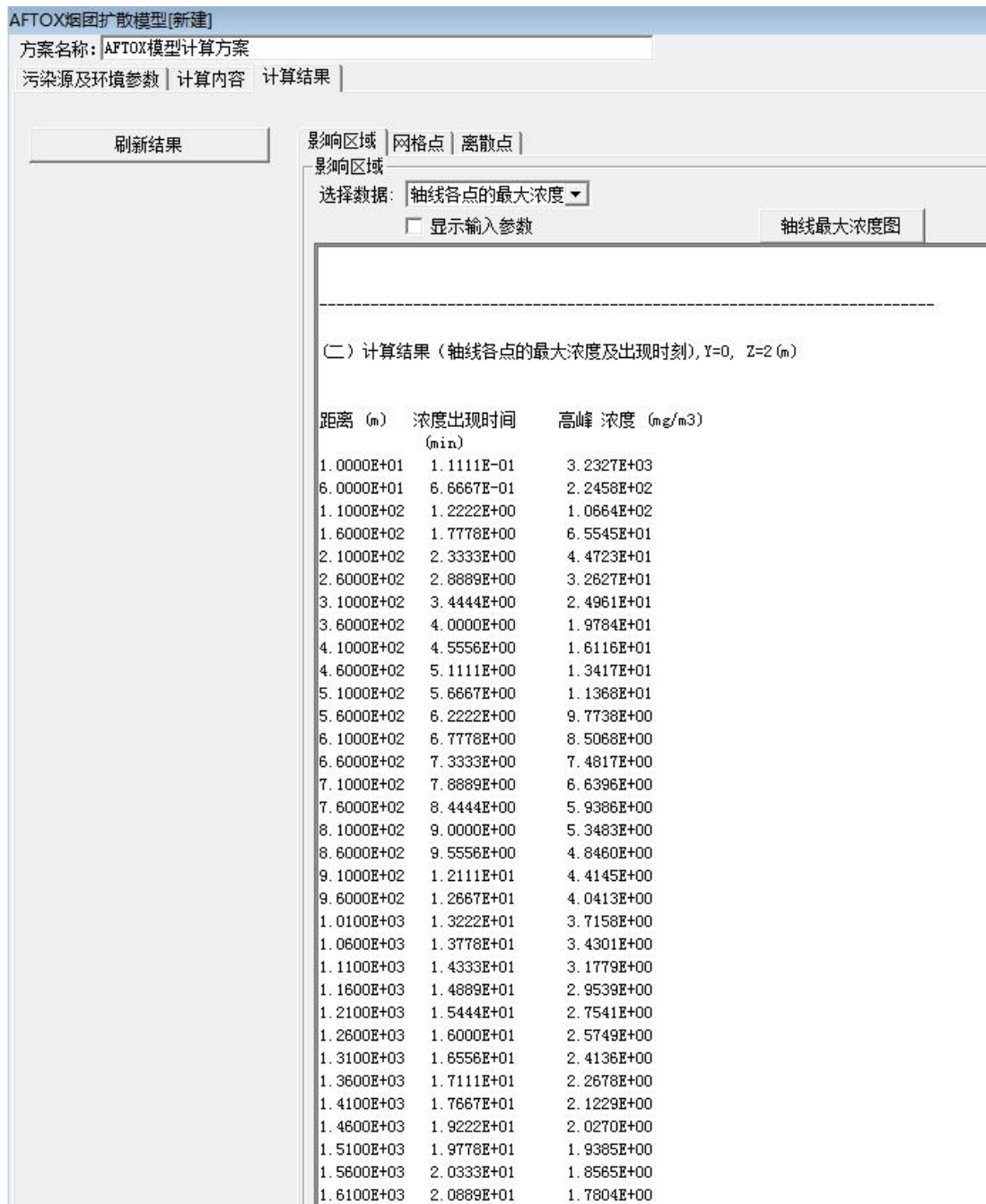



图 7-6 氯丙烯泄漏轴线最大浓度图



图 7-7 氯丙烯泄漏预测浓度分布图

(2) 氯化氢非正常排放

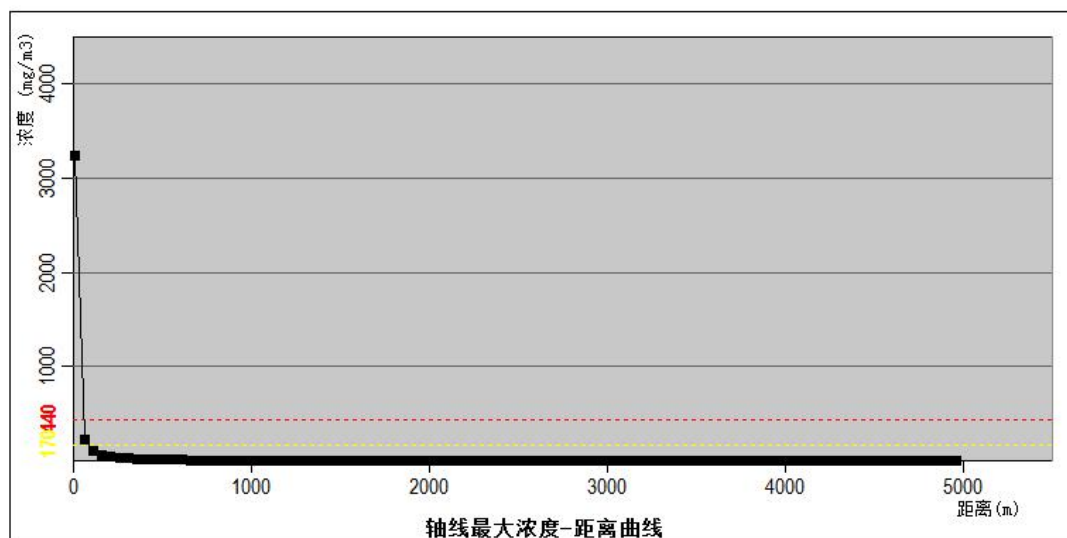
预测结果见表 7-23。

表 7-23 氯化氢非正常排放轴线各点最大浓度预测结果

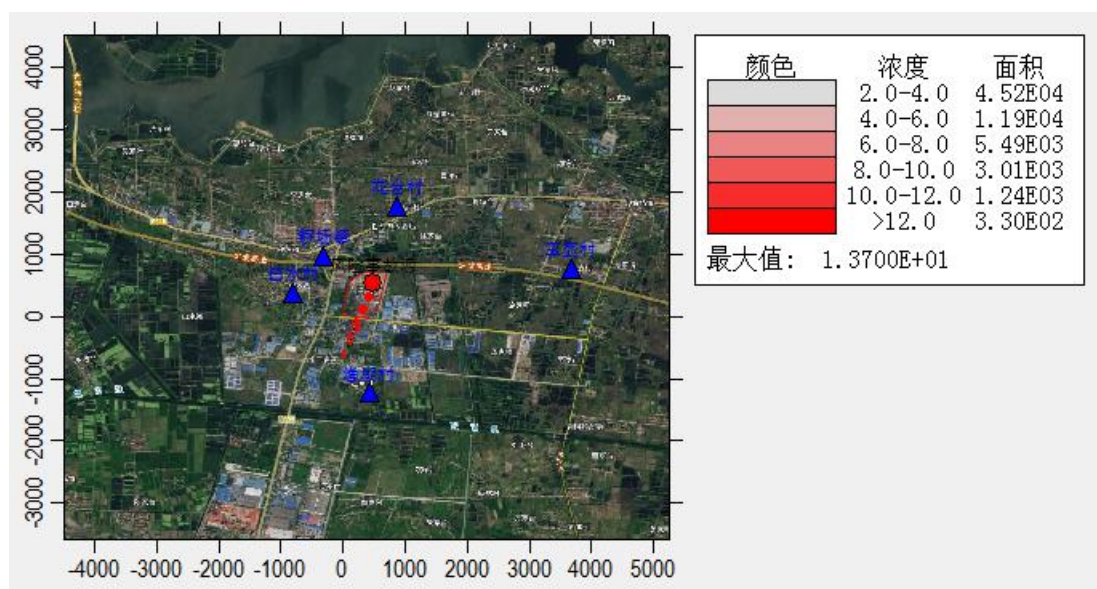
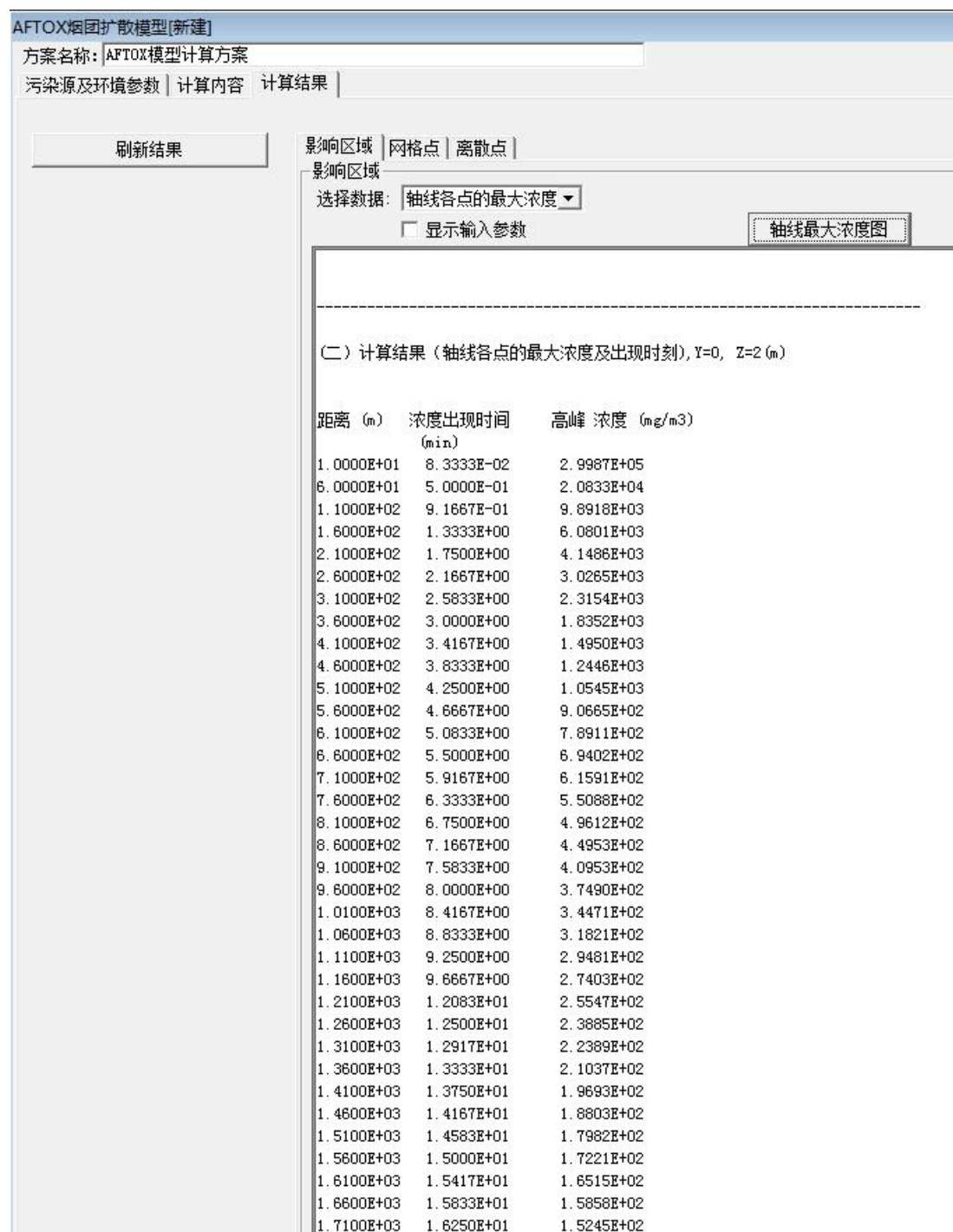



图 7-8 氯化氢非正常排放泄漏轴线最大浓度图



图 7-9 氯化氢非正常排放预测浓度分布图

7.7.1.4.2 超过阈值的最大轮廓线

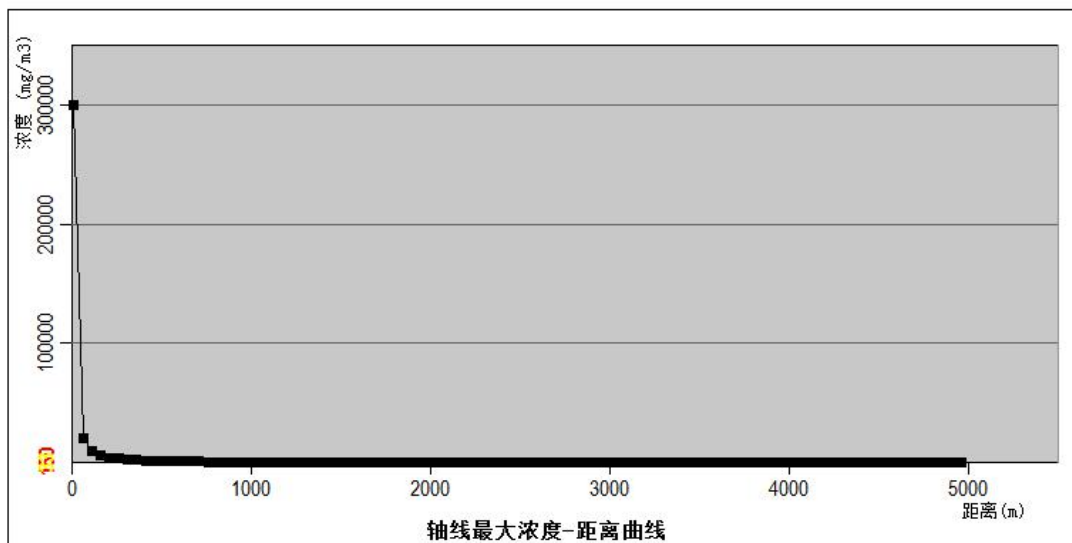
氯丙烯超过阈值的廓线对应的位置见表 7-24。

表 7-24 氯丙烯超过阈值的廓线对应的位置表

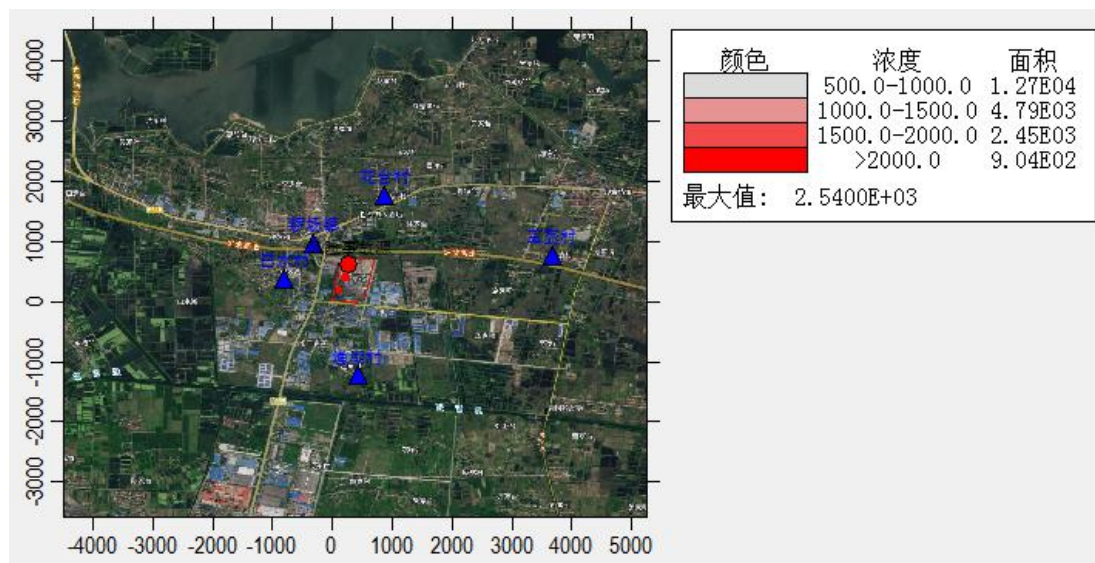
阈值 mg/m ³	X 起点 m	X 终点 m	最大半宽 m	最大半宽对应 Xm
170	10	70	2	70
440	30	30	0	30



图 7-10 氯丙烯泄漏超过阈值的廓线图

氯化氢非正常排放超过阈值的廓线对应的位置见表 7-25。

表 7-25 氯化氢非正常排放超过阈值的廓线对应的位置表

阈值 mg/m ³	X 起点 m	X 终点 m	最大半宽 m	最大半宽对应 Xm
33	10	4960	110	2960
150	10	1730	42	810

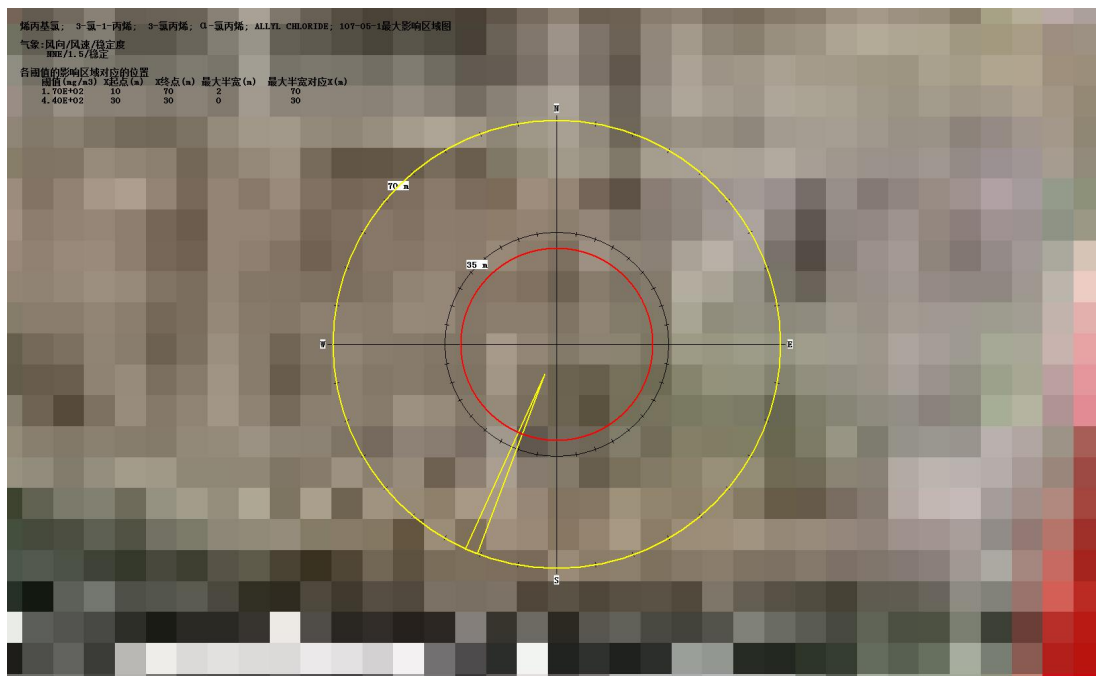
氯化氢、盐酸、氢氟酸、浓盐酸、无水氯化氢、无水盐酸、HYDROGEN CHLORIDE; HYDROCHLORIC ACID; 7647-01-0 最大影响区域图
气象: 风向/风速/稳定度
模型: R2/稳定

各阈值的影响区域对应的位置
阈值 (mg/m³) X 起点 (m) X 终点 (m) 最大半宽 (m) 最大半宽对应 X (m)
3.30E+01 10 4960 110 2960
1.50E+02 10 1730 42 810



图 7-11 氯化氢非正常排放超过阈值的廓线图

7.7.1.4.3 敏感点有毒有害物质变化情况

敏感点有毒有害物质最大浓度情况见表 7-26~27。

表 7-26 氯丙烯泄漏敏感点有毒有害物质最大浓度

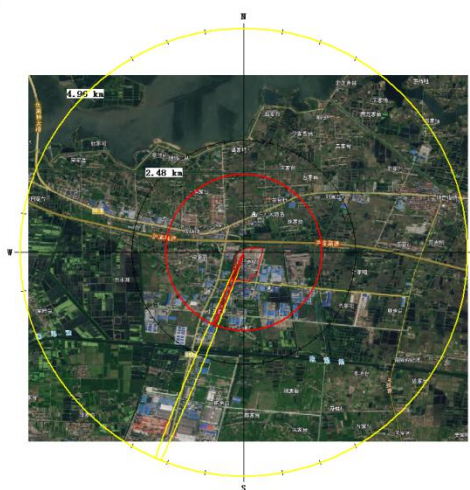
序号	类型	名称	X	Y	离地高度	最大浓度 时间(min)	5min	10min	15min	20min	25min	30min
1	敏感点 1	玉壶村	3676	774	0	0.0000 5	0	0	0	0	0	0
2	敏感点 2	花台村	880	1780	0	0.0000 5	0	0	0	0	0	0
3	敏感点 3	锣场镇	-310	977	0	0.0000 5	0	0	0	0	0	0
4	敏感点 4	渔湖村	426	-1229	0	0.0000 5	0	0	0	0	0	0
5	敏感点 5	白水村	-793	377	0	0.0000 5	0	0	0	0	0	0

表 7-27 氯化氢非正常排放敏感点有毒有害物质最大浓度

序号	类型	名称	X	Y	离地高度	最大浓度 时间(min)	5min	10min	15min	20min	25min	30min
1	敏感点 1	玉壶村	3676	774	0	0.0000 5	0	0	0	0	0	0
2	敏感点 2	花台村	880	1780	0	0.0000 5	0	0	0	0	0	0
3	敏感点 3	锣场镇	-310	977	0	0.0000 5	0	0	0	0	0	0
4	敏感点 4	渔湖村	426	-1229	0	0.0000 5	0	0	0	0	0	0
5	敏感点 5	白水村	-793	377	0	0.0000 5	0	0	0	0	0	0

7.7.1.5 风险后果

由上述预测结果可知，氯丙烯储罐泄露后，在最不利气象条件下，下风向氯丙烯的最大浓度为 $1.37E+01\text{mg}/\text{m}^3$ ，预测浓度达到毒性终点浓度-1 最远距离为 30 米，达到毒性终点浓度-2 最远距离为 70 米。各关心点的预测浓度没有出现超过评价标准的情况。

氯化氢非正常排放后，在最不利气象条件下，下风向 HCl 的最大浓度为 $2.54E+03\text{mg}/\text{m}^3$ ，预测浓度达到毒性终点浓度-1 最远距离为 1730 米，达到毒性终点浓度-2 最远距离为 2960 米。各关心点的预测浓度没有出现超过评价标准的情况。

7.7.1.6 风险事故疏散范围

根据预测结果，在设定的氯丙烯储罐泄漏事故情景下，最不利气象条件下，毒性终点浓度-1 和毒性终点浓度-2 内不存在居民等环境敏感目标，因此事故发生首先疏散范围内为厂内工作人员，除应急处置人员外，其他人员应沿厂区道路有序疏散，在临时应急场所进行集合。

根据预测结果，在氯化氢非正常排放事故情景下，最不利气象条件下，毒性终点浓度-1 和毒性终点浓度-2 内存在白水村、渔湖村、锣场镇等居民等环境

敏感目标，因此事故发生首先疏散范围内为白水村、渔湖村、锣场镇等居民及厂内工作人员，除应急处置人员外，其他人员应沿厂区道路有序疏散，在临时应急场所进行集合。

7.7.2 有毒有害物质进入水环境的方式

若厂区发生环境风险事故，产生的事故废水量共 1789.17m³。公司目前已设置一座 5000m³ 的事故池和一座 3000m³ 的事故池，能够接纳公司全部事故废水，确保全部收集不会溢出污染周边地表水体。废水和雨水总排口分别设置电动控制阀，一旦发生事故关闭阀门，事故后适当开启，将废水分批引入污水管网。生产车间、储罐区、事故池、初期雨水池、污水处理站和危废暂存点均铺设防水层，防止废水渗透污染地下水和土壤。污水管采用明管铺设下设防渗沟，一旦破裂可迅速发现，避免废水大量泄漏渗透。

有毒有害物质进入地下水环境预测详见地下水环境影响预测。

7.8 风险管理

7.8.1 风险防范措施

7.8.1.1 选址、总图布置和建筑安全防范措施

该项目平面布置满足生产工艺流程的要求；结合风向、朝向等当地自然条件，因地制宜进行布置，力求总平面布置紧凑合理；总平面布置符合防火间距，满足消防要求；合理布置厂内外道路，使厂内运输便捷，功能区划分明确，厂外交通方便。

厂区布置按照生产类别分厂前区、生产区、辅助生产区等，各功能分区之间采用道路分隔。

车间内及储罐区爆炸危险区域的范围划分符合现行国家标准《爆炸和火灾危险环境电力装置设计规范》的规定要求。

厂房设计符合防火、防爆要求，其墙上预留洞，洞口堵漏填充材料均采用非燃烧体。

生产车间内的外门设置为外向开启的安全疏散门，内门设置为向疏散方向开启，符合安全生产要求。

厂区有爆炸危险的房间门窗均采用安全玻璃。

车间采用不发火花、不产生静电的地面（如不发火水磨石地面、不发火水泥地面、涂料面层等）。生产装置内可能散发比空气重的可燃气体，因此控制室、配电室的室内地面比室外地坪高 0.6m。

装置内建筑物（除特殊情况外）的耐火等级不低于二级。

车间设有两个（或更多）安全疏散梯，除封闭楼梯间外，作为第二疏散出口的室外梯和每层出口处平台，采用非燃烧材料制作。平台的耐火极限不低于 1h，楼梯段的耐火极限不低于 0.25h，楼梯周围 2m 范围内的墙上，除疏散门外，不设其他门窗洞口。

车间内紧靠防火墙两侧的门窗洞口之间最近的水平距离大于或等于 2m。

用于保温、隔声的泡沫塑料制品，其各项指标在设计上要求达到阻燃要求：聚氨酯泡沫塑料的氧指数不得小于 26；聚苯乙烯泡沫塑料的氧指数不得小于 30。

厂区各建筑物、构筑物的主要构件，均采用非燃烧材料，其耐火极限符合现行的国家标准《建筑设计防火规范》（GB50016-2014）的有关规定。

厂区内消防车道宽为 8m，路面净空高度大于 4.5m，符合规范要求。

7.8.1.2 危险化学品贮运安全防范措施

贮存过程事故风险主要是因设备泄漏而造成的火灾爆炸、毒气释放和水质污染等事故，是安全生产的重要方面。

（1）装置区和储罐区均应设置围堰，围堰设置排水切换装置，确保正常的冲洗水、初期雨水和事故情况下的泄漏污染物、消防水可以纳入污水处理系统。另外，对于污水处理站电力系统设置独立应急系统，一旦发生重大泄漏火灾爆炸事故，可确保污水处理站的正常运行。

（2）根据物料的易燃、易爆、易挥发性等性质进行储存。

（3）各储罐设一个危险介质浓度报警探头，各车间、仓库应按消防要求配置消防灭火系统。包括泡沫消防设施和水泡消防设施，制定严格的作业制度。

（4）贮罐内物料的输出与输入应采用不同泵（无泄漏输送泵），贮罐上应有液位显示，进各生产车间的中转罐上设有进料控制阀，由中转罐上的电子秤计量开关进料阀并与泵联锁，防止过量输料导致溢漏。

（5）危险化学品贮存的场所必须是经公安消防部门审查批准设置的专门危险化学品库房，露天堆放的必须符合防火防爆要求；爆炸物品、遇湿燃烧物品、

剧毒物品和一级易燃物品不能露天堆放。

(6) 贮存危险化学品的仓库管理人员，必须经过专业知识培训，熟悉贮存物品的特性、事故处理办法和防护知识，持证上岗，同时，必须配备有关的个人防护用品。

(7) 贮存的危险化学品必须没有明显的标志，并按国家规定标准控制不同单位面积的最大贮存限量和垛炬。

(8) 贮存危险化学品的库房、场所的消防设施、用电设施、防雷防静电设施等必须符合国家规定的安全要求。

(9) 危险化学品出入库必须检查验收登记，贮存期间定期养护，控制好贮存场所的温度和湿度；装卸、搬运时应轻装轻卸，注意自我防护。

(10) 要严格遵守有关贮存的安全规定，具体包括《仓库防火安全管理规则》、《建筑设计防火规范》、《易燃易爆化学物品消防安全监督管理办法》等。

(11) 罐区严格按照《建筑物防雷设计规范》、《工业与民用电力装置的接地设计规范》设置防雷击、防静电系统。

(12) 参照《石油化工企业可燃气体和有毒气体检测报警设计规范》在罐区设置自动报警设施。

(13) 可燃液体罐区均设有防火堤，防火堤的设计均执行国家及行业标准。

(14) 加强操作人员业务培训，岗位人员必须熟悉储罐布置、管线分布和阀门用途；定期检查管道密封性能，保持呼吸阀工作正常；罐内物品按规定控制温度；储罐清理和检修必须按操作规程执行，取样分析合格，确认无爆炸危险后进行操作。

罐区发生泄漏的应急措施：

- ①立即启动紧急应急方案。
- ②启动紧急停车程序。
- ③装置人员撤离到上风口。
- ④操作人员配备 PPE，切断泄漏部位上游的所有阀门。
- ⑤开启水幕，吸收泄露的气体。
- ⑥将泄漏罐内的介质进行倒罐到备用罐。
- ⑦情况许可时，操作人员配备 PPE，对泄漏部位进行带压堵漏。

⑧采用负压抽吸装置，将泄漏出来的液体抽吸到密闭容器，视情况回用或送到废物处理中心。

⑨然后用水冲洗，冲洗水按废液外送废物处理中心处理。

7.8.1.3 工艺设计安全防范措施

(1) 车间物料输送管道不穿越无关的建筑物；工艺和公用工程管道共架多层敷设时依据管道介质危险性大小分层布置。

(2) 进、出装置的物料管道，在装置的边界处设有隔断阀和 8 字盲板，并在隔断阀处设有平台。

(3) 车间在可能超压的设备设有安全阀，安全阀定压低于设备的设计压力，泵、安全阀的出口泄放管接入回收系统或放空管排出。

(4) 对于可能被物料堵塞或腐蚀的安全阀，车间在其入口前设爆破片，并采取保温措施。

(5) 车间对于反应器等重要设备均设有报警信号和卸压排放设施，在非常情况下能够自动或手动遥控地紧急切断进料。

(6) 车间内所有危险性较大设备的承重钢框架、支架、裙座、管架和爆炸危险区范围内的主管廊均涂有钢结构防火绝热涂料，耐火极限 1.5h。

(7) 车间内采用阻燃型电缆并架空敷设。

(8) 罐区的储罐配备消防喷淋装置，并且设置固定式泡沫站。甲苯储罐设置自动报警装置并设置自动水喷淋。

(9) 拟建项目所有可燃、有毒物料始终密闭在各类设施和管道中，各个连接处采用可靠的密封措施。

(10) 压力容器设计及制造符合《压力容器设计规范》及其它有关的工业标准规范。

(11) 在厂区内或者厂界周围适当位置安装风向仪，以便随时观测准确风向。一旦发生毒害物泄漏事故，立即根据事故可能危害的范围设置警戒，所有人员朝泄漏处上风向疏散。

(12) 比空气重的易挥发易燃液体泄漏时，用工业覆盖层或吸附/吸收剂盖住泄漏点附近的下水道等地方，防止气体进入。

(13) 拟建项目涉及到酸性气输送管线应设置自动截断阀，一旦发生酸性

气泄漏事故时，可以很快切断泄漏点两端的阀门，减少酸性气的泄漏量、降低事故的危害。

7.8.1.4 自动控制设计安全防范措施

(1) 本项目实施后，实现控制、管理、运营一体化，全厂生产装置、公用工程及辅助系统的自动控制及工厂信息管理具有国内先进水平。

(2) 本项目生产装置、公用工程及辅助设施的监视、控制和管理通过采用分散型控制系统（DCS）及其它系统完成，在中央控制室进行集中操作和管理。安全仪表系统（SIS）、可燃气体/有毒气体检测系统（FGDS）等分别独立于 DCS 系统和其它系统单独设置。

项目自控设计具备以下功能：

- 1) 生产过程工艺参数的集中监视；
- 2) 工艺参数的自动控制；
- 3) 过程参数超限报警；
- 4) 重要环节的联锁保护；
- 5) 中央调度室设有工厂管理网络连接接口，最终实现管、控、营销一体化。

集中监控可采用区域集中监控和全厂集中监控两种方式。

7.8.1.5 电气、电讯安全防范措施

1) 电气安全防范措施

(1) 装置的爆炸危险区域划分执行《爆炸和火灾危险环境电力装置设计规范》（GB50058-2014）。危险区内的各类电气设备均选用相应防爆等级的产品。电缆敷设及配电间的设计均考虑防火、防爆的要求。在装置爆炸危险区域内的所有电气设备均选用防爆型，设计防雷、防静电措施、配置相应防爆等级的电气设备和灯具，仪表选用拟建质安全型。

(2) 生产装置中大部分负荷属于一、二类负荷，为了将突然停电引发事故的危险降至最低，对于一级用电负荷，选择与用电设备容量相匹配的 UPS 或 EPS 电源；二级用电负荷，供电系统采用不同母线段的双回路可靠电源供电；对正常照明发生故障引起操作紊乱并可能造成重大损失的场所设置应急照明。

(3) 装置区按《建筑物防雷设计规范》（GB50057-94，2000 版）和《工业与民用电力装置的接地设计规范》（试行 GBJ65-83）的规定，设防雷击、防

静电接地系统。

2) 电讯安全措施

(1) 电信网络包括行政管理电话系统和调度电话系统, 火灾报警系统、工业电视监视系统、呼叫/对讲系统、无线通讯和接至厂内的市话等线路。电信线路采用以电话分线箱配线为主的放射配线方式, 电缆采用沿电缆槽盒敷设方式为主。

(2) 拟建项目设置一套工业电视监视系统, 拟在装置区、罐区等处设置多个摄像点, 装置控制室设置监视器。

(3) 各装置区、罐区分别安装一套呼叫/对讲子系统。在合适地方安装一套多路合并/分离设备, 将各子系统联网, 形成一套全厂性的呼叫/对讲系统。采用无主机分散放大呼叫/对讲系统, 具有群呼、组呼、双工五通道通话等功能。紧急情况下可进行火灾或事故报警。

该项目安装一套火灾自动报警系统。由火灾报警控制器、火灾重复报警显示器、火灾探测器、手动报警按钮等组成。在装置区及重要通道口安装手动报警按钮, 在车间、储罐区、变配电站、锅炉房等重要建筑内安装火灾探测器。火灾报警控制器可以和消防设施实现联动。

拟建项目各装置设置无线对讲电话手机。无线对讲机拟使用 VHF 或 UHF 频段, 可实现点对点及一点对多点的通信。

7.8.1.6 消防及火灾报警系统

根据拟建工程的特点, 在装置总区布置时, 严格按《建筑设计防火规范》(GB50016-2014) 将各功能区合理划分, 设计中尽量采用露天布置, 设计满足规范要求的消防通道; 对各项建筑的结构类型、主要承重件的耐火性能、规格、耐火等级等均依《建筑设计防火规范》(GB50016-2014) 进行设计, 各单项建筑物均为钢筋混凝土承重的结构或砖混结构, 屋面均为钢筋混凝土板; 对楼梯、出入口、防火防爆设计均按照《建筑设计防火规范》(GB50016-2014) 有关规定设置。电气设计中在易爆危险区域选用防爆电气, 并对装置进行防雷、防静电及接地设计, 设置事故照明和双回路的消防电源及其备用的 UPS 电源; 工艺设计采用先进的工艺生产路线并考虑设有安全应急措施, 各主要装置设置安全减压阀、机械排风, 装置进出口设水封、报警联锁等安全措施。

消防设施和措施如下：

1) 设计水消防系统和消防管网，管网为环状。

根据《石油化工企业设计防火规范》（GB50160-2008）和《建筑设计防火规范》（GB50016-2014），拟建工程占地面积小于 100ha，则全厂同一时间内的火灾处数按 1 处计算。

本工程水消防系统划分为：低压消防及生产给水系统和稳高压消防给水系统两部分。低压消防及生产给水系统负责全厂生产、生活用水及低压消防用水供给，稳高压消防给水系统负责工艺装置区和罐区，以及辅助生产装置消防用水供给。

2) 设计泡沫站，考虑设置压力式泡沫比例混合或平衡压力比例混合装置，严格执行《低倍数泡沫灭火系统设计规范》（2000 年版），保证化学品生产及储存的火灾抢险。

3) 消防冷却水系统

参照《石油化工企业设计防火规范》（GB50160-2008）的规定，在罐区内相关储罐上设置固定式消防冷却水系统。

4) 水喷雾冷却系统

参照《石油化工企业设计防火规范》（GB50160-2008）及《水喷雾灭火系统设计规范》（GB50219-95）的规定，本项目在罐区设置固定式水喷雾冷却系统。

5) 自动气体灭火系统

根据《建筑设计防火规范》（GB50016-2014）的规定，拟在 UPS 室等处以及变配电室设置自动气体灭火系统。

6) 移动式灭火设施

根据《建筑灭火器配置设计规范》（GB50140-2005）的规定，以及本工程各装置火灾危险等级的不同，在各危险地点配置不同种类和数量的手提式或推车式移动式灭火器，用以扑救小型初始火灾。

7) 在存在可燃气体的场所设置可燃气体探测器，在全厂设置区域报警器，在火灾危险区域设置感温和感烟探测器，安装报警电话，在消防站设置火灾集中报警器。

在工程建设和生产过程中应保证消防设施的投入和落实并定期对消防设施

进行检查，积极贯彻“以防为主，防消结合”的方针，长期对职工进行安全和消防教育，提高职工的火灾防范意识，加强生产安全管理，实现安全生产。

7.8.1.7 运输过程风险防范

运输风险

危险货物在运输过程中，从装卸、运输到保管、工序长，参与人员多；运输方式和工具多；运输范围广、行程长；气温、压力、干湿变化范围大，这些复杂众多的外界因素是运输中造成风险的诱发条件。

针对危险货物本身的危险特性，运输危险货物首先要进行危险货物包装，以减少外界环境如雨雪、阳光、潮湿空气和杂质等的影响；减少运输过程中受到的碰撞、震动、摩擦和挤压，以保持相对稳定状态；减少货物泄漏、挥发以及性质相悖的货物直接接触造成事故。

危险货物运输的基本程序及其风险分析见表。危险货物在其运输过程中托运—仓储—装货—运货—卸货—仓储—收货过程中，装卸、运输和仓储三个环节中均存在造成事故、对环境造成风险的概率。

表 7-28 运输过程风险分析

序号	过程	项目	风险类型	风险分析
1	包装	爆炸品专用包装	火灾爆炸	反应速度快、释放热量和气体污染物、财产损失
		腐蚀性物品包装	环境危害	水体污染、土壤污染和生态污染
2	运输	物品危险品法规	/	重大风险事故
		运输包装法规	/	重大风险事故
		运输包装标准法规	/	重大风险事故
3	装卸	爆炸品专用包装类	火灾爆炸	反应速度快、释放热量和气体污染物、财产损失
		气瓶包装类	火灾爆炸	反应速度快、释放热量和气体污染物、财产损失
		腐蚀性物品包装类	环境危害	水体污染、土壤污染和生态污染

防范措施

危险货物运输中，由于经受多次搬运装卸，因温度、压力的变化；重装重卸，操作不当；容器多次回收利用，强度下降，桶盖垫圈失落没有拧紧，安全阀开启，阀门变形断裂等原因，均易造成气体扩散、液体滴漏、固体散落，出现不同程度的渗漏，甚至可能引起火灾、爆炸或污染环境等事故。对这类事故的应急，按照应急就近的原则，运输操作人员首先采取相应的应急措施，进行渗漏处理，防止危险物质扩散至环境。

在运输途中，由于各种意外原因，产生汽车翻车、装船或沉船等，危险货物有可能散落、抛出至大气、水体或陆域，造成重大环境灾害，对于这类风险事故，要求采取应急措施，包括工程应急措施和社会救援应急预案。

包装过程要求包装材料与危险物相适应、包装封口与危险物相适应；包装标志执行《危险货物包装标志》(GB190-85)和《危险货物运输图示标志》(GB191-85)。

运输过程应执行《危险货物运输包装通用技术条件》(GB12465-90)和各种运输方式的《危险货物运输规则》。

装卸过程要求防震、防撞、防倾斜；断火源、禁火种；通风和降温。

对于管道运输，若规划不当，管道随意铺设，则有可能会由于交通事故等造成管道破裂而导致物料泄漏。

污染物末端处置过程风险防范

废气、废水等末端治理措施必须确保日常运行，如发现人为原因不开启废气治理设施，责任人应受行政和经济处罚，并承担事故排放责任。若末端治理措施因故不能运行，则生产必须停止。

为确保处理效率，在车间设备检修期间，末端处理系统也应同时进行检修，日常应有专人负责进行维护。

各装置区、生产工段应制定严格的废水排放制度，确保清污分流，污污分流。加强清下水的排放监测，避免有害物随清下水进入地表水体。

建立事故排放事先申报制度，未经批准不得排放，便于相关部门应急防范，防止出现超标排放。

7.8.1.8 火灾爆炸事故的应急对策

(1) 万一发生火灾等危害性事故，应立即组织营救受害人员，组织撤离或者采取其他措施，保护危害区域的其他人员。

(2) 迅速采取与火源相适宜的灭火方式，控制危险火源。该项目所涉及的主要化学品的灭火方式见下表。

(3) 针对火灾爆炸事故可能产生的危害，迅速采取措施，减少伴生/次生事故的影响。

(4) 对火灾爆炸事故造成的危害进行监测、处置。

7.8.1.9 环境风险三级防控体系

厂内采取三级防控体系，防控体系由：一级措施（设置防火堤）；二级措施（事故水池）；三级措施（设置厂界围挡）组成。

一级措施（设置防火堤）

工程为防止贮罐区发生泄漏时物料流出界区，进入外环境，罐区建防火堤。该项目罐区设置防火堤（围堰）高度 1.0m。罐区的防火堤均能够容纳相应罐区最大储罐事故完全泄漏的物料量，确保罐区发生泄漏时物料不会流出储罐区。

二级措施（事故池）

（1）事故池容积

厂区发生火灾或泄露事故后，消防用水及雨水中往往混有大量有毒有害液体，直接排放到水系中将造成严重污染，通过计算在公司内设置事故池，将消防用水及雨水通过事故池进行收集，进行二次处理，确定不会造成污染后再排放掉。

参照厂区的消防用水量应按同一时间内的火灾处数和相应处的一次灭火用水量确定。

罐区消防用水量包括冷却用水量和灭火用水量两部分。

根据中石化建标〔2006〕43号文，事故池设施总有效容积为：

$$V_{\text{总}}=(V_1+V_2-V_3)\max+V_4+V_5$$

注： $(V_1+V_2-V_3)\max$ 是指对收集系统范围内不同罐组或者装置计算 $V_1+V_2-V_3$ 取其中最大值。

V_1 -收集系统范围发生事故的一个罐或者一套装置的物料量；

V_2 -发生事故的储罐或装置的消防水量， m^3 ；

$$V_2=\sum Q_{\text{消}} t_{\text{消}}$$

$Q_{\text{消}}$ -发生事故的储罐或装置的同时使用的消防设施的用水量， m^3/h ；

$t_{\text{消}}$ -消防设置对应的设计消防历时， h ；

V_3 -发生事故时可以转输到其他储存或处理设施的物料量， m^3 ；

V_4 -发生事故时仍必须进入该收集系统的生产废水量， m^3 ；

V_5 -发生事故时可能进入该收集系统的降雨量。

1) V_1 -收集系统范围发生事故的一个罐或者一套装置的物料量

项目罐区最大单罐容积为 $100m^3$ 。

2) 消防水量

厂区最大消防用水量按储罐消防水量计算，根据《建筑设计防火规范》（GB5016-2014），当上述罐区采用消防水炮消防，消防水炮正常工作压力0.8-1.0MPa，设计消防水炮流量30L/s（依据表 3.3.2 建筑物室外消火栓设计流量）。根据《中国石油天然气集团公司企业标准——事故状态下水体污染的预防和控制技术要求》5.4.2.1 章节，中间事故缓冲设施容积设计消防历时按6~8h计算，本评价取8小时，消防水总量为864m³。

3) 发生事故时可以转输到其他储存或处理设施的物料量

该项目各座罐区均设置有防火堤，可以临时储存少量泄漏的物料，但由于该防火堤内储存有多种物料，为防止发生泄漏时产生次生危险，故防火堤中不设计储存物料，故 $V_3=0\text{m}^3$ ；

4) 发生事故时仍必须进入该收集系统的生产废水量

按公司一天废水量计算 $V_4=825.17\text{m}^3$

5) 发生事故时可能进入该收集系统的降雨量

项目已设置初期雨水池，初期雨水量可收集进入初期雨水池，因此此处取 0m^3 。

$$V_{\text{总}}=(V_1+V_2-V_3)\text{max}+V_4+V_5=(100+864-0)+825.17+0=1789.17\text{m}^3$$

公司目前已设置一座 5000m³ 的事故池和一座 3000m³ 的事故池，能够接纳公司全部事故废水，满足需要。

厂区实行严格的雨污分流和分质排水制：整个厂区分为废水排水系统和雨水排水系统。

通常情况下，项目厂区所有雨水外排口截止阀处于关闭状态。当发生危险品泄漏或火灾后，如有污染水或污染物流入雨水系统，再次确认该污染区域的雨水外排口截止阀处于关闭状态，使污染水不流入厂界外的地表水体。

项目罐区必须按照《储罐区防火堤设计规范》(GB50351-2005)设置安全可靠的截油排水设备，以保证雨水及事故时的喷淋冷却水能顺利快捷的排出储罐组。罐组四周应设导液沟，使溢漏液体能顺利地流出罐组并自流入事故池内。

综上所述，该项目设计的事故废水收集系统设置基本合理，具有可靠性。

事故池的设置应符合《石油化工企业设计防火规范》（GB50160-2008）中的下列规定：

1.设有事故池的罐组应设导液管（沟），使溢漏液体能顺利地流出罐组并自流入存液池内；

2.事故池距防火堤的距离不应小于 7m；

3.事故池和导液沟距明火地点不应小于 30m；

4.事故池应有排水设施。

（2）事故池操作流程及设置要求

当事故发生时，立即切断清下水(雨水)排放口；事后余量消防废水经检测后，根据水质情况分质、分量进入厂区污水站处理，达标排放。若事故废水/废液浓度过高，本厂区污水处理站无法满足处置要求，应委托第三方污水处理厂或作为危险废物处置。

此外，根据《水体污染防控紧急措施设计导则》，对环境突发事故废水收集系统的设计和管理也必须满足以下要求：

1) 企业需根据实际情况制订《污水阀的操作规程》，包括污水排放口和雨(清)水排放口的应急阀门开合，以及发生事故启动应急排污泵回收污水至污水应急池的程序等文件。以防止消防废水和事故废水进入外环境。

2) 事故处置过程中未受污染的排水不宜进入储存设施。

3) 应急池可能收集挥发性有害物质时应采取必要的防治措施，减少逸散。

4) 应急池非事故状态下不得占用，以保证事故期间事故废水有足够的容纳空间。

5) 自流进水的应急池内最高液位不应高于该收集系统范围内的最低地面标高，并留有适当的保护高度。

6) 当自流进入的应急池容积不能满足事故排水储存容量要求，须加压外排到其他储存设施时，用电设备的电源应满足现行国家标准《供配电系统设计规范》所规定的一级负荷供电要求。

7) 应根据防火堤等区域正常运行时污水、废水及事故时受污染排水和不受污染排水的去向，正常运行排水切换设施。

8) 事故池内部需进行防腐、防渗处理。

（3）事故废水收集方式

该项目进行雨水分区，生产装置区和储罐区分设雨水系统，中间设置阀门隔离，使在发生火灾事故且下雨这一不利情况时，受污染雨水在可控范围内。

企业拟设置初期雨水收集池和消防废水池，布设初期雨水及消防水收集管网，在发生泄漏或火灾爆炸事故时，生产装置区废水或消防水经收集地沟进入消防废水池贮存；罐区废水经围堰围挡防止外流，排入消防废水池；如果废水外溢进入雨水管，则通过雨水池收集，排入消防废水池。同时，在雨水系统设置截断阀，保证事故废水收集系统管线畅通，事故废水进入地表水的可能性较小。可见，该项目消防废水收集能力满足要求，雨水系统设置截断阀，事故发生后对水环境的风险可控。

三级措施（设置厂界围挡）

拟建项目所在厂区各装置及罐区等均位于半封闭厂区内，即使在事故状态下事故废水外溢，由于厂界围挡的阻隔，废水不会流出厂外对外界水体造成不利影响。另外，要求厂区备有沙袋，以备应急时作为阻挡物封堵事故废水外流。

7.8.2 应急预案

7.8.2.1 总体要求

制定风险事故应急预案的目的是为了在发生风险事故时，能以最快的速度发挥最大的效能，有序的实施救援，尽快控制事态的发展，降低事故造成的危害，减少事故造成的损失。

企业应根据环发〔2010〕113号《关于印发<突发环境事件应急预案管理暂行办法>的通知》、环发〔2015〕4号《关于印发<企业事业单位突发环境事件应急预案备案管理办法(试行)>的通知》、环境保护部令第34号《突发环境事件应急管理办法》等文件的相关要求编制环境应急预案，并结合实际情况，开展环境应急预案的培训、宣传和必要的应急演练，发生或者可能发生突发环境事件时及时启动环境应急预案，如需进行试生产，要在项目试生产前完成评估与备案；在环境应急预案通过环境应急预案评估并由本单位主要负责人签署实施之日起20日内报所在地县级环保行政主管部门备案，在完成备案后，须抄送湖北省环境保护厅。至少每三年对环境应急预案进行一次回顾性评估。

风险事故应急预案的基本要求包括：科学性、实用性和权威性。风险事故的应急救援预案必须进行科学分析和论证；应急预案应符合项目的客观情况，具有实用、简单、易掌握等特性，便于实施；对事故处置过程中职责、权限、任务、工作标准、奖励与处罚等做出明确规定，使之成为企业的一项制度，确

保其权威性。

风险事故应急组织系统基本框图如下图所示。

由于拟建项目目前还未建成，在实施过程中可能会发生一定变化，因此严格的应急预案应当在项目建成试生产前编制完成，在项目投产运行过程中不断充实完善，且应急预案由于需要内容详细，便于操作。本次环评仅对应急预案提出要求，并对主要风险提纲挈领的提出应急措施和设施要求。



图 7-12 风险事故应急组织系统框图

7.8.2.2 救援专业队伍的组成及分工

工厂各职能部门和全体职工都负有化学事故应急救援的责任，各救援专业队伍，是化学事故应急救援的骨干力量，其任务主要是担负本厂各类化学事故的救援及处置。救援专业队伍的组成及分工见表 7-29。

表 7-29 救援专业队伍的组成及分工一览表

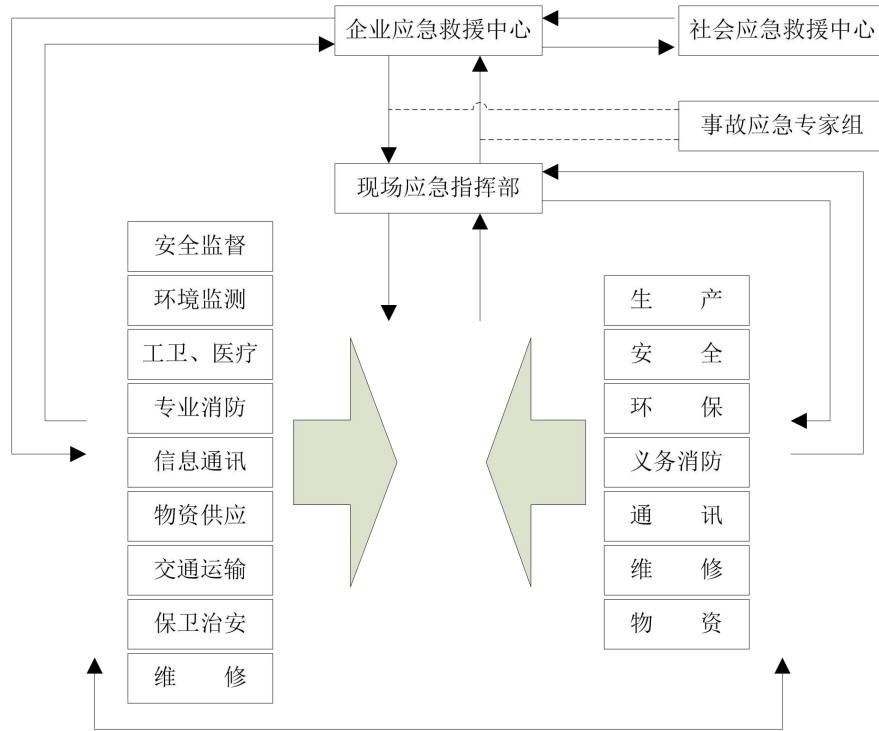
机构名称	负责人及其职责	组成
通信联络组	办公室主任担负各队之间的联络和对外联系通信任务。	由办公室、安环部门、生产部门、调度室组成。
治安组	保卫部门。担负现场治安，交通指挥，设立警戒，指导群众疏散。	由保卫部门负责组成，可向当地政府、派出所要求增援。
侦检抢	生产部门及安环部门领导共同组成。	由生产部门、安环部门、办公室等组成，

救组	担负查明毒物性质，提出补救措施，抢救伤员，指导群众疏散。	可向当地消防队要求增援。
应急消防组	担负灭火、洗消和抢救伤员任务。	生产部门、安环部门、园区及荆州市消防队。
抢险抢修组	设备部门领导。 担负抢险抢修指挥协调。	由设备部门、生产部门组成，包括工艺员、设备保养员和机修工。
医疗救护组	医务室卫生员。担负抢救受伤、中毒人员。	办公室卫生员，乡镇卫生机构。
物资保障组	仓库管理部门领导。 担负伤员抢救和相应物资供应任务。	仓库管理、办公室等人员。

7.8.2.3 主要事故风险源及防范重点

根据项目特点，主要事故风险源及防范重点如表 7-30 所示。

表 7-30 主要事故风险源及防范重点

部位	关键部位	主要风险内容	应急措施	应急设施
车间	包装桶、储槽	泄漏或由此导致的燃烧爆炸	按程序报告，将包装桶、储槽内物料引至其他储槽或贮桶，止漏并检修，对泄漏的物料进行回收和清理，污水排入污水站。根据事故大小，启动全厂应急救援方案。	备用储槽或贮桶，个人防护工具、止漏和检修工具。消防设施。
罐区	储罐	泄漏或由此导致的燃烧爆炸	按程序报告，堵漏并检修，必要时将贮罐内物料引至应急槽、罐内，对泄漏的物料进行回收和清理，污水排入污水站。根据事故大小，启动全厂应急救援方案。	备用储槽或罐，个人防护工具、止漏和检修工具。消防设施
废气处理	废气治理装置	废气事故排放	按程序报告，必要时停止加工过程，积极检修，根据事故大小，启动全厂应急救援方案。	科学设计，加强检修、维护，建议设置备用的废气治理系统

7.8.2.4 应急救援指挥部的组成、职责和分工

7.8.2.4.1 指挥机构

公司成立化学事故应急救援“指挥领导小组”，由总经理、有关副总经理及生产部、安环部、公司办公室(办公室及总务)、设备部、质检部等部门领导组成，下设应急救援办公室(设在安环部)，日常工作由安环部兼管。发生重大事故时，以指挥领导小组为基础，即化学事故应急救援指挥部，总经理任总指挥，有关副总经理任副总指挥，负责全厂应急救援工作的组织和指挥，并负责与外部联系。指挥部设在生产调度室。

若总经理和副总经理不在工厂时，由生产总监和安环部经理为临时总指挥和副总指挥，全权负责应急救援工作。

7.8.2.4.2 职责

指挥机构及成员的职责如表 7-31 所示。

表 7-31 指挥机构及成员的职责一览表

机构/成员名称	职责
指挥领导小组	①负责本单位“预案”的制定、修订； ②组建应急救援专业队伍，并组织实施和演练； ③检查督促做好重大事故的预防措施和应急救援的各项准备工作。
指挥部	①发生事故时，由指挥部发布和解除应急救援命令、信号； ②组织指挥救援队伍实施救援行动； ③向上级汇报和向友邻单位通报事故情况，必要时向有关单位发出救援请求； ④组织事故调查，总结应急救援工作经验教训。
指挥部人员分工	
总指挥	组织指挥全厂的应急救援工作。
副总指挥	协助总指挥负责应急救援的具体指挥工作。
安全环保部门领导	协助总指挥做好事故报警、情况通报及事故处置工作。
生产部门领导	①负责事故处置时生产系统开、停车调度工作；②事故现场通讯联络和对外联系； ③负责事故现场及有害物质扩散区域内的洗消工作；④必要时代表指挥部对外发布有关信息。
办公室主任	①负责抢险救援物资的供应和运输工作；②负责抢救受伤、中毒人员的生活必需品供应；③负责现场医疗救护指挥及中毒、受伤人员分类抢救和护送转院工作； ④负责灭火、警戒、治安保卫、疏散、道路管制工作。
设备部门领导	协助总指挥负责工程抢险、抢修的现场指挥。
质检部门领导	负责事故现场及有害物质扩散区域监测工作。

7.8.2.4.3 报警信号系统

报警信号系统建设是应急救援预案的重要内容。项目报警信号系统应分为三级，具体如下：

一级报警：发生对厂界外有重大影响事故，如库区/车间爆炸等，除厂内启动紧急程序外，应立即向邻近厂、开发区区管委会、消防队以及荆州市安全生产监督部门报告，申请救援并要求周围企业单位启动应急计划。

二级报警：企业各关键岗位、厂周界附近设检测仪器，一旦危险物品超过警戒浓度，或者厂内发生一般性火灾或爆炸事故，则立即发出警报。如发生该类报警，车间/装置人员紧急启动应急程序，其他人员紧急撤离到指定安全区域待命，并同时向邻近厂及园区管委会报告，要求和指导周边企业启动应急程序。

三级警报：只影响车间/装置本身，如果发生该类报警，车间/装置人员应紧急行动启动车间/装置应急程序，所有非车间/装置人员应立即离开事故车间/装置区，并在指定紧急集合点汇合，听候事故指挥部调遣指挥。

报警系统采用警报器、广播和无线、有线电话等方式。

7.8.2.4.4 风险事故的处置

一、化学品泄漏事故应急处置

1、总体要求

应急救援内容包括污染源控制、人员疏散与救助、污染物处置等内容，具体如下：

(1) 事故发生后，车间/装置人员要紧急进行污染源控制工作，严格按照紧急停车程序进行断水、断电、断料、冷冻保温等操作。同时需立即向指挥领导小组报告，听候调遣处置。

(2) 指挥领导小组接到报警后，应迅速通知有关部门、车间，要求查明事故发生部位和原因，下达应急救援处置指令，同时发出警报，通知指挥部成员及消防队和各专业救援队伍迅速赶往事故现场。

(3) 指挥部成员通知所在部室按专业对口迅速向主管上级公安、劳动、环保、卫生等领导机关报告事故情况。

(4) 指挥部成员到达事故现场后，根据事故状态及危害程度作出相应的应急决定，并命令各应急救援队立即开展救援，如事故扩大时，应请求厂外支援。

(5) 发生事故的车间，由指挥部派遣人员佩戴防护设备进入装置泄漏部位进行紧急处置：

①若原料储存容器泄漏，则查明泄漏部位，用应急工具(如橡皮片、胶带、木头塞等)堵塞，以防止泄漏继续扩大。短时间无法修复则需将残余物料排至备用装置内。

②若真空系统泄漏，则应立即停止真空系统及其服务对象的生产操作，反应釜进行冷却保温，真空泵排气、断电，查明泄漏部位，用应急工具(如橡皮片、胶带、木头塞等)堵塞，短时间无法修复则需将泵内剩余废水排至应急收容装置内。

③若物料输送管线或阀门泄漏，则应立即停止上游放料，必要时对上游容器进行冷却保温；查明泄漏部位，将管道内剩余物料排至应急收容装置内，及时更换相关设施。

(6) 事故发生时至少派一人往下风向开展紧急监测，佩戴随身无线通讯工具、便携式检测仪，随时向指挥部报告下风向污染物浓度和距离情况，必要时

根据指挥部决定通知企业下风向 500m 范围内的人群撤离或指导采取简易有效的保护措施。

(7) 火灾和爆炸等低概率、高危害事故发生后影响较大，应向消防队、公安等部门申请应急救援，并开展紧急疏散和人员急救。应急救援策略厂内采用防护、逃生及应急处置三重考虑，而区域居民和邻近企业以尽快撤离逃生为主。

(8) 厂内或开发区区设立风向标，根据事故泄漏情况和风向，设置警戒区域，由派遣增援的公安人员协助维持次序，担负治安和交通指挥，组织纠察，在事故现场周围设岗，划分禁区并加强警戒和巡逻检查。扩散危及到厂内外人员安全时，应迅速组织有关人员协助友邻单位、厂区外过往行人在区、市指挥部指挥协调下，向上侧风方向的安全地带疏散。

(9) 现场(或重大事故厂内外区域)如有中毒人员，则医疗救护队与消防队配合，应立即救护伤员和中毒人员，对中毒人员应根据中毒症状及时采取相应的急救措施，对伤员进行清洗包扎或输氧急救，重伤员及时送往医院抢救。发生腐蚀性伤害则先用大量水冲洗然后送医院。

(10) 当事故得到控制后指挥部需派员对事故现场及周边受影响地区进行洗消；同时迅速要成立调查组，分析事故原因，并研究制定后期处置方案。

二、火灾爆炸事故应急措施

从事化学品生产、使用、储存、运输的人员和消防救护人员时应熟悉和掌握化学品的主要危险特性及其相应的灭火措施，并定期进行防火演习，加强紧急事态时的应变能力。一旦发生火灾，每个职工都应清楚地知道他们的作用和职责，掌握有关消防设施、人员的疏散程序和危险化学品灭火的特殊要求等内容。

(1) 灭火注意事项

扑救化学品火灾时，应注意以下事项：

- a. 灭火人员不应单独灭火；
- b. 出口应始终保持清洁和畅通；
- c. 要选择正确的灭火剂；
- d. 灭火时还应考虑人员的安全。

(2) 灭火对策

- a. 扑救初期火灾：

①迅速关闭火灾部位的上下游阀门，切断进入火灾事故地点的一切物料；

②在火灾尚未扩大到不可控制之前，应使用移动式灭火器、或现场其它各种消防设备、器材扑灭初期火灾和控制火源。

三、车间反应事故应急措施

(1) 车间发生反应事故(温度、压力超限，或反应釜泄漏等)，则立即停止进料及设备运行，根据反应釜内操作工序特点进行冷却保温，防止物料爆沸；同时立即向指挥领导小组报告，由指挥部通知有关部门、车间，查明事故发生原因，下达应急救援处置指令，通知指挥部成员和各专业救援队伍迅速赶往事故现场。

(2) 救援人员到场后，佩戴防护设备进入事故区，查明事故原因，根据事故特点修复相关设施；

①若反应超温，则立即修复冷却系统，待釜内温度降至安全范围后，采取必要的安全性操作，降低釜内物料的危险性后，转移至应急收容装置，做危废处置；

②若超压，则立即修复压力控制系统，泄压后，对釜内物料进行测试，根据结果选择继续生产或降低釜内物料危险性后转容；

③若反应釜泄漏，则立即进行堵漏，同时保证釜内物料温度，防止爆沸；若短期内无法修复，则采取安全措施降低釜内物料危险性后转容。

应急处置过程中，需保证废气收集、治理系统正常运行，以防废气事故性排放。

(3) 若事故扩大时，应请求厂外支援。

其他后期监测、疏散、医疗、洗消、后期处置等工作参照化学品泄漏事故处置措施操作。

四、事故性排放污染控制应急措施

(1) 若废气治理措施失效，发生废气事故性排放，则立即停止设备运行，检查废气治理设备、设施，开启备用设施，待查明原因并修缮后，方可继续运行。若事故发生时，产污设施无法停止运行，则应立即向指挥领导小组报告，听候调遣处置。

(2) 发生废水事故排放时，应立即关闭排放口紧急切断阀，将废水导入事故应急池，必要时停止生产，减少污水站负荷，查明原因并修缮后，将废水处

理达到标准后方可排放。

其他内容参照化学品事故和反应事故应急措施。

7.8.2.5 有关规定和要求

(1) 按照本节内容要求落实应急救援组织，每年初要根据人员变化进行组织调整，确保救援组织的落实。

(2) 按照任务分工做好物资器材准备，如：必要的指挥通讯、报警、洗消、消防、抢修等器材及交通工具。上述各种器材应指定专人保管，并定期检查保养，使其处于良好状态，各重点目标设救援器材柜，专人保管以备急用。

(3) 定期组织救援训练和学习，各队按专业分工每年训练两次，提高指挥水平和救援能力。

(4) 对全厂职工进行经常性的化救常识教育。

(5) 建立完善各项制度。

(6) 突发环境事件应急预案应明确与当地人民政府及环保行政主管部门、外部其他企事业单位间信息通报、处置措施衔接、应急资源共享等应急联动机制。

(7) 突发环境事件应急预案在编制时应注意与开发区突发环境事件应急预案保持联动。

7.8.3 联动机制

突发环境事件应急预案在编制时应注意与沙市经济开发区突发环境事件应急预案保持联动。按照“企业自救、属地为主”的原则，一旦发生环境污染事件，企业应立即实行自救，采取一切措施控制事态发展，及时向管委会报告；超出本企业应急处置能力时，应启动上一级预案，由地方政府动用社会应急救援力量，实行分级管理、分级响应和联动，充分发挥地方政府职能作用和各部门的专业优势，加强各部门的协同和合作，提高快速反应能力。使环境风险应急预案适应本项目各种环境事件的应急需要。

7.9 风险评价结论

(1) 项目危险因素：本要危险单元包括生产车间、仓库、罐区、环保设施等区域，涉及的风险物质包括氯丙烯、硫化氢、甲醇、四氯化硅、丙基三氯

硅烷、氯化氢等，存在的风险工艺为“危险物质储存罐区”。重点风险源包括生产车间、仓库、罐区及盐酸吸收区。

(2) 环境敏感性及风险事故类型：本项目大气环境敏感性分级为 E2，地表水环境敏感性分级为 E3，地下水环境敏感性分级为 E3。大气环境风险保护目标为项目周边半径 5km 范围内的大气环境，地表水保护目标为荆州申联环境科技有限公司污水处理厂排污口上游 500m 至下游 2km，其中没有饮用水源保护区、水生物种保护区等特殊的敏感点。地下水环境保护目标为项目厂区所在地为同一水文地质单元的地下水环境。项目主要风险事故类型包括泄露、火灾爆炸及废气非正常排放。

(3) 风险事故环境影响预测分析结论：氯丙烯储罐泄露后，在最不利气象条件下，下风向氯丙烯的最大浓度为 $1.37E+01\text{mg/m}^3$ ，预测浓度达到毒性终点浓度-1 最远距离为 30 米，达到毒性终点浓度-2 最远距离为 70 米。各关心点的预测浓度没有出现超过评价标准的情况。氯化氢非正常排放后，在最不利气象条件下，下风向 HCl 的最大浓度为 $2.54E+03\text{mg/m}^3$ ，预测浓度达到毒性终点浓度-1 最远距离为 1730 米，达到毒性终点浓度-2 最远距离为 2960 米。各关心点的预测浓度没有出现超过评价标准的情况。

本项目建设有完善的事故废水收集系统，即使本项目未能及时关闭阀门，少量事故水外排进入市政管网，在启动园区风险联动措施后，也可通过荆州申联环境科技有限公司污水处理厂的事故池、调节池等进行收容，项目发生风险后事故废水排放对长江造成影响的可能性极低。在污染物事故状况下，地下水 1000 天内污染物迁移距离较短，满足《环境影响评价技术导则-地下水环境》中的相应条件，项目事故发生后对地下水的影响较小。

(4) 环境风险评价结论：本项目风险潜势为 III，环境风险评价等级为二级，主要环境风险来自泄漏物料挥发和废气非正常排放，事故期间废水及物料泄漏造成地下水污染，尽管事故概率较小，但要从设计、建设、生产、储运等各方面采取多级防护才能确保安全生产，将上述风险发生的可能性降至最低。本项目应编制环境风险应急预案并在当地环境保护主管部门备案，定期开展风险应急培训和演练。在发生环境风险事故后，按照预案采取有效的污染防控和应急措施，尽量避免发生人员伤亡，最大程度的减缓事故造成不良影响。

本项目环境风险评价自查内容详见表 7-32。

表 7-32 环境风险评价自查表

工作内容		完成情况							
风险调查	危险物质	名称	氯丙烯	硫化氢钠	甲醇	四氯化硅	丙基三氯硅烷	氯化氢	
		存在总量(t)	346.5	115.3	85.3	176.3	72.7	105.4	
	环境敏感性	大气	500m 范围内人口数 200-300 人			5km 范围内人口数约 16940 人			
			每公里管段周边 200m 范围内人口数 (最大) 人						
		地表水	地表水功能敏感性		F1 <input type="checkbox"/>		F2 <input type="checkbox"/>		F3 <input checked="" type="checkbox"/>
			环境敏感目标分级		S1 <input type="checkbox"/>		S2 <input type="checkbox"/>		S3 <input checked="" type="checkbox"/>
地下水	地下水功能敏感性		G1 <input type="checkbox"/>		G2 <input type="checkbox"/>		G3 <input checked="" type="checkbox"/>		
	包气带防污性能		D1 <input type="checkbox"/>		D2 <input checked="" type="checkbox"/>		D3 <input type="checkbox"/>		
物质及工艺系统危险性		Q 值	Q<1 <input type="checkbox"/>		1≤Q<10 <input type="checkbox"/>		10≤Q<100 <input type="checkbox"/>		Q>100 <input checked="" type="checkbox"/>
		M 值	M1 <input type="checkbox"/>		M2 <input type="checkbox"/>		M3 <input type="checkbox"/>		M4 <input checked="" type="checkbox"/>
		P 值	P1 <input type="checkbox"/>		P2 <input type="checkbox"/>		P3 <input checked="" type="checkbox"/>		P4 <input type="checkbox"/>
环境敏感程度		大气	E1 <input type="checkbox"/>		E2 <input checked="" type="checkbox"/>		E3 <input type="checkbox"/>		
		地表水	E1 <input type="checkbox"/>		E2 <input type="checkbox"/>		E3 <input checked="" type="checkbox"/>		
		地下水	E1 <input type="checkbox"/>		E2 <input type="checkbox"/>		E3 <input checked="" type="checkbox"/>		
环境风险潜势		IV ⁺ <input type="checkbox"/>	IV <input type="checkbox"/>		III <input checked="" type="checkbox"/>		II <input type="checkbox"/>		I <input type="checkbox"/>
评价等级		一级 <input type="checkbox"/>	二级 <input checked="" type="checkbox"/>		三级 <input type="checkbox"/>		简单分析 <input type="checkbox"/>		
风险识别	物质危险性	有毒有害 <input checked="" type="checkbox"/>			易燃易爆 <input checked="" type="checkbox"/>				
	环境风险类型	泄露 <input checked="" type="checkbox"/>			火灾、爆炸引发伴生/次生污染物排放 <input checked="" type="checkbox"/>				
	影响途径	大气 <input checked="" type="checkbox"/>	地表水 <input checked="" type="checkbox"/>		地下水 <input checked="" type="checkbox"/>				
事故情形分析		源强设定方法	计算法 <input checked="" type="checkbox"/>		经验估算法 <input type="checkbox"/>		其他估算法 <input type="checkbox"/>		
风险预测与评价	大气	预测模型	SLAB <input type="checkbox"/>		AFTOX <input checked="" type="checkbox"/>		其他 <input type="checkbox"/>		
		预测结果	大气毒性终点浓度-1, 最大影响范围 1730m						
	大气毒性终点浓度-2, 最大影响范围 2960m								
	地表水	最近环境敏感目标 / , 到达时间/h							
地下水	下游厂区边界到达时间 / d								
重点风险防范措施		1. 平面布置和建筑严格执行国家相关规范; 危险化学品严格按《危险化学品安全管理条例》要求管理; 2. 应根据生产工艺特性当, 严格执行“安全生产操作规程”要求, 检查并确认各种防范措施均处于正常状态时, 方可开、停车生产及设备维修; 3. 车间内设置导排沟, 事故状态进入收集池后及时收集或导入事故池, 库区按照相关规范设置围堰, 对围堰及周边区域地面做好相关防渗工作; 5. 污水站旁配有事故池; 全厂出水设有控制闸阀;							

	<p>6. 配备足够数量的消防设施等应急物资和防护装备；</p> <p>7. 加强环境风险管理和相关人员培训，加强对装置及各类易泄漏设施管道、阀门等部位的日常检修维护保养，编制环境风险应急预案并定期演练，应急预案每三年修订一次。</p> <p>8. 加强应急事故演练，熟悉危险品泄漏后应采取的应急措施。</p>
评价结论与建议	<p>本项目风险潜势为III，环境风险评价等级为二级，主要环境风险来自泄漏物料挥发和燃烧爆炸后次生的大气污染，事故期间废水及物料泄漏造成地下水污染，尽管事故概率较小，但要从设计、建设、生产、储运等各方面采取多级防护才能确保安全生产，将上述风险发生的可能性降至最低。本项目应编制环境风险应急预案并在当地环境保护主管部门备案，定期开展风险应急培训和演练。在发生环境风险事故后，按照预案采取有效的污染防控和应急措施，尽量避免发生人员伤亡，最大程度的减缓事故造成不良影响。</p>
注：“□”为勾选项，“ ”为填写项。	

8 环境保护措施及其可行性论证

8.1 营运期环境保护措施

8.1.1 大气环境保护措施及其可行性分析

8.1.1.1 HCl 尾气处理工艺

本项目生产过程产生的 HCl 尾气经微负压抽至 5#盐酸吸收区采用封闭式循环二级降膜吸收的处理工艺，盐酸储罐放空口尾气通过密闭管道连接至水冲真空泵吸收，水冲真空泵吸收产生的低浓度盐酸返回至盐酸降膜吸收塔循环使用，经多次循环吸收为 33%的盐酸后抽至盐酸储罐进行储存，剩余尾气则通过碱液吸收塔处理，最终微量 HCl 尾气在各盐酸吸收区以无组织的形式排放。

本项目中间品 3-氯丙基三乙氧基硅烷、产品烷基硅烷、产品丙基硅烷生产过程中有酯化反应，会产生大量的 HCl 尾气。本项目产生 HCl 尾气所在生产车间及所依托的盐酸吸收区列入表 8-1。

表 8-1 本项目 HCl 尾气依托盐酸吸收区一览表

车间名称	生产产品名称	HCl 尾气产生量 (t/a)	所依托的盐酸吸收区	吸收塔数量
24#车间	3-氯丙基三乙氧基硅烷中间体	31610	新建 5#盐酸吸收区，该盐酸吸收区位于 26#车间西侧	每个酯化反应釜单独配置一套二级降膜吸收塔，共 9 套
26#车间	烷基硅烷、丙基硅烷			

24#车间、26#车间的 HCl 尾气抽至 5#盐酸吸收区后，先采用二级降膜吸收器的塔式法工艺进行盐酸吸收处理，经处理 HCl 尾气经反复循环，生成浓度 30-33%的盐酸，盐酸作为本项目三氯氢硅生产的原料使用，剩余 HCl 尾气再经碱液吸收处理，最终微量 HCl 尾气在盐酸吸收区无组织排放，其处理工艺流程如下：



图 8-1 HCl 尾气处理工艺流程图

经处理后无组织排放的 HCl 经预测可达到厂界浓度达标，满足《大气污染物综合排放标准》（GB16297-1996）表 2 无组织排放监控浓度限值的要求。

8.1.1.2 工艺尾气处理工艺

项目工艺尾气主要为甲醇、乙醇和 VOCs 在二级冷凝回收后少量的不凝尾气。根据物料平衡分析，工艺尾气中甲醇产生量约为 1.19t/a，乙醇产生量约为 1.92t/a，VOCs 产生量约为 5.68t/a（包含甲醇、乙醇）。不凝尾气抽至公司现有工程的尾气处理区，经尾气处理区水冲泵喷淋塔吸收处理，喷淋处理效率 85%，尾气喷淋吸收处理后，大部分尾气被带入废水，少量尾气在尾气处理区以无组织的形式排放。

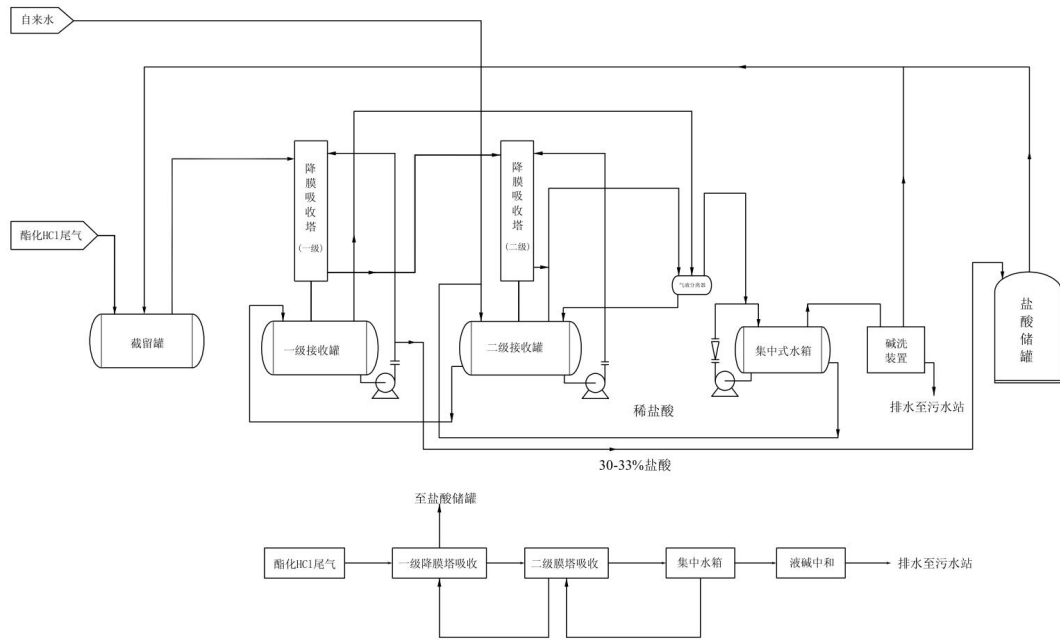
其处理工艺流程如下：



图 8-2 工艺尾气处理工艺流程图

经处理后无组织排放的 VOCs 经预测可满足《挥发性有机物无组织排放控制标准》（GB37822-2019）表 A.1 特别排放限值要求。

8.1.1.3 废气处理工艺可行性分析

二级降膜吸收

石墨降膜吸收器是指以不透性石墨为主体的降膜式气体吸收设备。不透性石墨是指对气体、蒸汽、液体等流体介质具有不渗透性的石墨制品。石墨材料是一种特殊的非金属材料，它不仅具有良好的物理机械性能和加工性能，而且还具有优异的耐腐蚀性和高的热导率，因此，是制造化工防腐蚀设备的理想材料。作为结构材料的石墨制品还包含一些高分子材料或其他成分，以适应不同的使用条件。

石墨降膜吸收器由气-液分布器、吸收冷却段和气液分离器三部分组成。气-液分布器由气、液体进口管、稳压环、配液管等不透性石墨件构成。从进口管输入的吸收液经稳压环底部的环隙进入上管板（或吸收换热块）上面的空间后，呈均匀分布状态进入配液管。配液管亦称导流管或溢流管，其上部开有均匀分布的4个V形切口，切口的一边与管内壁相切。吸收液沿切向进入，在管内形成螺旋状扰动液膜下降。吸收冷却段按结构型式分，有列管式和圆块孔式两种，他们的结构分别类同于列管式和圆孔式石墨热交换器。下降至吸收冷却段的吸收液沿着管（或孔）内壁呈膜状流下，易溶于吸收液的气体同向流动，与吸收液充分接触，被吸收。溶解热通过间壁传递给冷却液带出设备。未被吸收的气体与产品一起进入位于设备底部提供分离空间的气液分离器。分离后，气体被送往下一级石墨降膜吸收器，产品输入贮槽。

项目采用微负压抽气方式，将HCl抽至降膜吸收器后进行密闭循环吸收，循环吸收为浓度30~33%的盐酸后抽至盐酸储罐进行储存。

二级深度冷凝

冷凝过程中，被冷凝物质仅发生物理变化而化学性质不变，故可直接回收利用。冷凝法在理论上可以达到很高的净化程度，但净化程度越高则操作费用越高。因此，它常常作为净化高浓度有机废气的预处理工序，从降低污染物含量和减少废气体积两方面减少后续工艺的负荷，并回收有价值物质。该法适用于有机废气浓度高、温度低、风量小的工况，需要附属冷冻设备，主要应用于石油、化工、制药等行业有机废气处理。

物质在不同的温度和压力下，具有不同的饱和蒸气压。当物质的蒸气压在

某一温度下达到其相应的饱和蒸气压时，则开始凝结，该温度称为物质的露点温度。只有系统温度低于露点温度，蒸气态物质才能从气相中冷凝出来。冷凝法就是利用挥发性有机物在不同温度和压力下具有不同饱和蒸气压这一性质，采用降低系统温度或提高系统压力的方式，使其从气态转变为液态而从气相中分离出来。

项目采用二级冷凝回收装置（一级水冷、二级-25℃冷冻盐水冷却），主要针对项目甲醇、乙醇、氯丙烯、三氯氢硅尾气进行冷凝回收，多级连续冷却方法在石油化工行业的油气回收中应用很广泛，其净化程度可满足世界各国排放标准的要求。

喷淋洗涤

废气洗涤塔又分为穿孔板式废气洗涤塔、旋流板废气洗涤塔及填料式废气洗涤塔，废气吸收塔一般采用最常见的 PP 板、玻璃钢及不锈钢等耐腐蚀耐氧化优质材质等制成。

废气洗涤塔的结构：内设逆向填料吸收系统、喷淋系统、脱雾装置系统、下设供水箱、供水泵系统、进出风口、风机、风管、吸罩组成系统。

废气洗涤塔工作原理： 废气洗涤塔属两相逆向流填料废气吸收塔。废气气体从塔体下方进气口沿切向进入废气吸收塔，在通风机的动力作用下，迅速充满进气段空间，然后均匀地通过均流段上升到第一级填料吸收段。在填料的表面上，气相中酸性物质与液相中碱性物质发生化学反应。反应生成物油（多数为可溶性盐类）随吸收液流入下部贮液槽。未完全吸收的废气气体继续上升进入第一级喷淋段。在喷淋段中吸收液从均布的喷嘴高速喷出，形成无数细小雾滴与气体充分混合、接触、继续发生化学反应。然后酸性气体上升到第二级填料段、喷淋段进行与第一级类似的吸收过程。第二级与第一级喷嘴密度不同，喷液压力不同，吸收酸性气体浓度范围也有所不同。在喷淋段及填料段两相接触的过程也是传质与传热的过程。通过控制废气洗涤塔流速与滞贮时间保证这一过程的充分与稳定。对于某些化学活泼性较差的酸性气体，尚需在吸收液中加入一定量的表面活性剂。塔体的最上部是除雾段，气体中所夹带的吸收液雾滴在这里被清除下来，经过处理后的洁净空气从废气吸收塔上端排气管放入大

气。

根据武汉谱尼科技有限公司于 2020 年 12 月出具的《荆州市江汉精细化工有限公司年产 6 万吨/年三氯氢硅及 5.2 万吨/年绿色硅烷项目竣工环境保护验收监测报告》内容，公司厂界无组织排放废气中氯化氢、甲醇浓度均满足《大气污染物综合排放标准》（GB16297-1996）表 2 无组织排放监控浓度限值要求。

由此说明公司现有 HCl 处理工艺和工艺尾气处理工艺能满足污染物达标排放要求，本项目的所产生的 HCl 废气新建同样处理工艺的 5#盐酸吸收区，工艺尾气依托公司现有的尾气处理区，其废气处理工艺是可行的。

8.1.1.4 无组织废气处理措施

8.1.1.4.1 VOCs 物料储存无组织排放控制要求

(1) VOCs 物料应储存于密闭的容器、包装袋、储罐、储库、料仓中。

(2) 盛装 VOCs 物料的容器或包装袋应存放于室内，或存放于设置有雨棚、遮阳和防渗设施的专用场地。盛装 VOCs 物料的容器或包装袋在非取用状态时应加盖、封口，保持密闭。

(3) VOCs 物料储罐应密封良好，其中挥发性有机液体储罐应符合上条规定。

(4) VOCs 物料储库、料仓应满足密闭空间的要求。

8.1.1.4.2 VOCs 物料转移和输送无组织排放控制要求

一、基本要求

(1) 液态 VOCs 物料应采用密闭管道输送。采用非管道输送方式转移液态 VOCs 物料时，应采用密闭容器、罐车。

(2) 粉状、粒状 VOCs 物料应采用气力输送设备、管状带式输送机、螺旋输送机等密闭输送方式，或者采用密闭的包装袋、容器或罐车进行物料转移。

(3) 对挥发性有机液体进行装载时，应符合下列规定。

二、挥发性有机液体装载

(1) 装载方式

挥发性有机液体应采用底部装载方式；若采用顶部浸没式装载，出料管口

距离槽（罐）底部高度应小于 200mm。

(2) 装载控制要求

装载物料真实蒸气压 $\geq 27.6\text{kPa}$ 且单一装载设施的年装载量 $\geq 500\text{m}^3$ 的，装载过程应符合下列规定之一：

a) 排放的废气应收集处理并满足相关行业排放标准的要求（无行业排放标准的应满足 GB16297 的要求），或者处理效率不低于 80%；

b) 排放的废气连接至气相平衡系统。

(3) 装载特别控制要求

装载物料真实蒸气压 $\geq 27.6\text{kPa}$ 且单一装载设施的年装载量 $\geq 500\text{m}^3$ ，以及装载物料真实蒸气压 $\geq 5.2\text{kPa}$ 但 $< 27.6\text{kPa}$ 且单一装载设施的年装载量 $\geq 2500\text{m}^3$ 的，装载过程应符合下列规定之一：

a) 排放的废气应收集处理并满足相关行业排放标准的要求（无行业排放标准的应满足 GB16297 的要求），或者处理效率不低于 90%；

b) 排放的废气连接至气相平衡系统。

8.1.1.4.3 工艺过程 VOCs 无组织排放控制要求

一、工艺过程控制要求

(1) VOCs 物料的配料、投加、反应、混合、研磨、分散、调色、兑稀、过滤，干燥以及灌装或包装等过程，应采用密闭设备或在密闭空间内操作，废气应排至废气收集处理系统；无法密闭的，应采取局部气体收措施，废气应排至废气收集处理系统。

(2) 移动缸及设备零件清洗时，应采用密闭系统或在密闭空间内操作，废气应排至 VOCs 废气收处理系统；无法密闭的，应采取局部气体收措施，废气应排至 VOCs 废气收处理系统。

(3) 真空系统应采用干式真空泵，真空排气应排至 VOCs 废气收集处理系统。若使用液环（水环）真空泵、水（水蒸气）喷射真空泵等，工作介质的循环槽（罐）应密闭，真空排气、循环槽（罐）排气应排至 VOCs 废气收集处理系统。

(4) 载有 VOCs 物料的设备及其管道在开停工（车）、检维修和清洗时，

应在退料阶段将残存物料退净，并用密闭容器盛装，退料过程废气应排至 VOCs 废气收集处理系统，清洗及吹扫过程排气应排至 VOCs 废气收集处理系统。

(5) 工艺过程产生的含 VOCs 废料（渣，液）应按照要求进行储存、转移和输送。盛装过 VOCs 物料的废包装容器应加盖密闭。

(6) 企业应按照 HJ944 要求建立台账，记录含 VOCs 原辅材料名称、使用量、回收量、废弃量、去向以及 VOCs 含量等信息。台账保存期限不少于 3 年。

二、工艺过程特别控制要求

(1) 高位槽（罐）进料时置换的废气应至 VOCs 废气收处理系统或气相平衡系统。

(2) 移动缸及设备零件清洗时，应采用密闭系统或在密闭空间内操作，废气应排至 VOCs 废气收集处理系统。

(3) 实验室若使用含 VOCs 的化学品或 VOCs 物料进行实验，应使用通风橱（柜）或进行局部气体收集，废气应排至 VOCs 废气收集处理系统。

8.1.1.4.4 设备与管线组件 VOCs 泄漏控制要求

一、泄漏检测

(1) 企业应按下列频次对设备与管线组件的密封点进行 VOCs 泄漏检测：

a) 对设备与管线组件的密封点每周进行目视观察，检查其密封处是否出现可见泄漏现象。

b) 泵、压缩机、搅拌器（机）、阀门、开口阀或开口管线、泄压设备、取样连接系统至少每 6 个月检测一次。

c) 法兰及其他连接件、其他密封设备至少每 12 个月检测一次。

d) 对于直接排放的泄压设备，在非泄压状态下进行泄漏检测。直接排放的泄压设备泄压后，应在泄压之日起 5 个工作日之内，对泄压设备进行泄漏检测。

e) 设备与管线组件初次启用或检维修后，应在 90d 内进行泄漏检测。

(2) 设备与管线组件符合下列条件之一，可免于泄漏检测：

a) 正常工作状态，系统处于负压状态；

b) 采用屏蔽泵、磁力泵、隔膜泵、波纹管泵、密封隔离液所受压力高于工艺压力的双端面机械密封泵或具有同等效能的泵；

c) 采用屏蔽压缩机、磁力压缩机、隔膜压缩机、密封隔离液所受压力高于工艺压力的双端面机械密封压缩机或具有同等效能的压缩机；

d) 采用屏蔽搅拌机、磁力搅拌机、密封隔离液所受压力高于工艺压力的双端面机械密封搅拌机或具有同等效能的搅拌机；

e) 采用屏蔽阀、隔膜阀、波纹管阀或具有同等效能的阀，以及上游配有爆破片的泄压阀；

f) 配备密封失效检测和报警系统的设备与管线组件；

g) 浸入式（半浸入式）泵等因浸入或埋于地下以及管道保温等原因无法测量的设备与管线组件；

h) 安装了 VOCs 废气收集处理系统，可捕集、输送泄漏的 VOCs 至处理设施；

i) 采取了其他等效措施。

二、泄漏源修复

(1) 当检测到泄漏时，对泄漏源应予以标识并及时修复。发现泄漏之日起 5d 内应进行首次修复。

(2) 符合下列条件之一的设备与管线组件可延迟修复。企业应将延迟修复方案报生态环境主管部门备案，并于下次停车（工）检修期间完成修复。

a) 装置停车（工）条件下才能修复；

b) 立即修复存在安全风险；

c) 其他特殊情况。

三、记录要求

泄漏检测应建立台账，记录检测时间、检测仪器读数、修复时间、采取的修复措施、修复后检测仪器读数等。台账保存期限不少于 3 年。

四、其他要求

(1) 在工艺和安全许可的条件下，泄压设备泄放的气体应接入 VOCs 废气收集处理系统。

(2) 开口阀或开口管线应满足下列要求：

a) 配备合适尺寸的盲法兰、盖子、塞子或二次阀；

b) 采用二次阀，应在关闭二次阀之前关闭管线上游的阀门。

(3) 气态 VOCs 物料和挥发性有机液体取样连接系统应符合下列规定之一：

- a) 采用在线取样分析系统；
- b) 采用密闭回路式取样连接系统；
- c) 取样连接系统接入 VOCs 废气收集处理系统；
- d) 采用密闭容器盛装，并记录样品回收量。

8.1.1.4.5 敞开液面 VOCs 无组织排放控制要求

一、废水液面控制要求

(1) 废水集输系统

对于工艺过程排放的含 VOCs 废水，集输系统应符合下列规定之一：

- a) 采用密闭管道输送，接入口和排出口采取与环境空气隔离的措施；
- b) 采用沟渠输送，若敞开液面上方 100mm 处 VOCs 检测浓度 $\geq 200\mu\text{mol/mol}$ ，应加盖密闭，接入口和排出口采取与环境空气隔离的措施。

(2) 废水储存、处理设施

含 VOCs 废水储存和处理设施敞开液面上方 100mm 处 VOCs 检测浓度 $\geq 200\mu\text{mol/mol}$ ，应符合下列规定之一：

- a) 采用浮动顶盖；
- b) 采用固定顶盖，收集废气至 VOCs 废气收集处理系统；
- c) 其他等效措施。

(二) 废水液面特别控制要求

(1) 废水集输系统

对于工艺过程排放的含 VOCs 废水，集输系统应符合下列规定之一：

- a) 采用密闭管道输送，接入口和排出口采取与环境空气隔离的措施；
- b) 采用沟渠输送，若敞开液面上方 100mm 处 VOCs 检测浓度 $\geq 100\mu\text{mol/mol}$ ，应加盖密闭，接入口和排出口采取与环境空气隔离的措施。

(2) 废水储存、处理设施

含 VOCs 废水储存和处理设施敞开液面上方 100mm 处 VOCs 检测浓度 $\geq 100\mu\text{mol/mol}$ ，应符合下列规定之一：

- a) 采用浮动顶盖；
- b) 采用固定顶盖，收集废气至 VOCs 废气收集处理系统；
- c) 其他等效措施。

（三）循环冷却水系统要求

对敞开式循环冷却水系统，每 6 个月对流经换热器进口和出口的循环冷却水中的总有机碳（TOC）浓度进行检测，若出口浓度大于进口浓度 10%，则认定发生了泄漏，应按照规定进行漏源修复与记录。

8.1.1.4.6 VOCs 无组织排放废气收集处理系统要求

一、基本要求

（1）针对 VOCs 无组织排放设置的废气收集处理系统应满足本章要求。

（2）VOCs 废气收集处理系统应与生产工艺设备同步运行。VOCs 废气收集处理系统发生故障或检修时，对应的生产工艺设备应停止运行，待检修完毕后同步投入使用；生产工艺设备不能停止运行或不能及时停止运行的，应设置废气应急处理设施或采取其他替代措施。

二、废气收集系统要求

（1）企业应考虑生产工艺、操作方式、废气性质、处理方法等因素，对 VOCs 废气进行分类收集。

（2）废气收集系统排风罩（集气罩）的设置应符合 GB/T16758 的规定。采用外部排风罩的，应按 GB/T16758、AQ/T4274-2016 规定的方法测量控制风速，测量点应选取在距排风罩开口面最远处的 VOCs 无组织排放位置，控制风速不应低于 0.3m/s（行业相关规范有具体规定的，按相关规定执行）。

（3）废气收集系统的输送管道应密闭。废气收集系统应在负压下运行，若处于正压状态，应对输送管道组件的密封点进行泄漏检测，泄漏检测值不应超过 500 μ mol/mol，亦不应有感官可察觉泄漏。泄漏检测频次、修复与记录的要求按照第 8 章规定执行。

三、VOCs 排放控制要求

（1）VOCs 废气收集处理系统污染物排放应符合 GB16297 或相关行业排放标准的规定。

(2) 收集的废气中 NMHC 初始排放速率 $\geq 2\text{kg/h}$ 时，应配置 VOCs 处理设施，处理效率不应低于 80%；采用的原辅材料符合国家有关低 VOCs 含量产品规定的除外。

(3) 排气筒高度不低于 15m（因安全考虑或有特殊工艺要求的除外），具体高度以及与周围建筑物的相对高度关系应根据环境影响评价文件确定。

(4) 当执行不同排放控制要求的废气合并排气筒排放时，应在废气混合前进行监测，并执行相应的排放控制要求；若可选择的监控位置只能对混合后的废气进行监测，则应按各排放控制要求中最严格的规定执行。

四、记录要求

企业应建立台账，记录废气收集系统、VOCs 处理设施的主要运行和维护信息，如运行时间、废气处理量、操作温度、停留时间、吸附剂再生/更换周期和更换量、催化剂更换周期和更换量、吸收液 pH 值等关键运行参数。台账保存期限不少于 3 年。

综上，公司拟严格按照 GB 37822-2019《挥发性有机物无组织排放控制标准》要求对无组织废气进行防控，所以本项目的无组织废气治理措施是可行的。

8.1.1.5 废气污染防治措施强化建议

(1) 废气治理措施应先于产生废气的生产工艺设备开启，后于生产工艺设备停机，并实现连锁控制。

(2) 企业需将治理设施纳入生产管理中，并配备专业管理人员和技术人员。企业应建立治理工程运行状况、设备维护等记录制度。

(3) 建议企业购置便携式气体监测仪和气体监测仪，加强对厂区废气排放及废气治理设施运行情况的监控。

8.1.2 地表水环境保护措施及其可行性分析

8.1.2.1 废水处理方案选择

湖北江瀚新材料股份有限公司厂区废水系统采用“生产废水→格栅→调节均衡池→中和池→蒸汽加热池→UASB 厌氧反应器→初沉池→预曝池→生物接触氧化→二沉池→达标排放”的处理工艺，处理规模设计 $3750\text{m}^3/\text{d}$ 。

其处理工艺流程图见下图。



图 8-3 污水处理站工艺流程图

根据验收监测报告内容，公司现有工程废水监测结果统计列入下表。

表 8-2 废水监测结果统计表 单位：mg/L, pH 无量纲

监测日期	监测点位	监测项目	监测结果					标准限值	达标评价
			1	2	3	4	均值或范围		
2020年 05月20日	厂区 污水 处理 站进 口	pH	3.13	3.14	3.50	3.43	3.13-3.50	--	--
		COD	1130	1270	1550	1740	1423	--	--
		BOD ₅	464	520	650	730	591	--	--
		NH ₃ -N	76.6	93.2	90.1	120	95.0	--	--
		SS	18	22	16	15	18	--	--
		石油类	0.72	0.98	1.03	1.72	1.11	--	--
		动植物油	1.48	1.52	1.54	0.66	1.30	--	--
	厂区 污水 处理 站出 口	pH	7.16	7.08	7.06	7.00	7.00-7.16	6-9	达标
		COD	130	142	151	251	169	500	达标
		BOD ₅	46.0	51.0	54.4	90.0	60.4	300	达标
		NH ₃ -N	0.465	0.257	0.215	2.45	0.847	--	--
		SS	8	6	7	7	7	400	达标
		石油类	ND	ND	ND	ND	ND	20	达标
		动植物油	ND	ND	ND	ND	ND	100	达标
2020年 05月21日	厂区 污水 处理 站进 口	pH	3.11	3.16	3.45	3.46	3.11-3.46	--	--
		COD	1190	1460	1360	1420	1358	--	--
		BOD ₅	500	613	570	596	570	--	--
		NH ₃ -N	58.7	108	116	51.3	83.5	--	--
		SS	11	15	12	11	12	--	--
		石油类	0.64	0.58	1.24	1.35	0.95	--	--
		动植物油	2.44	2.00	1.32	1.65	1.85	--	--
	厂区 污水	pH	7.00	7.20	7.31	6.81	6.81-7.31	6-9	达标
		COD	259	84	126	117	147	500	达标

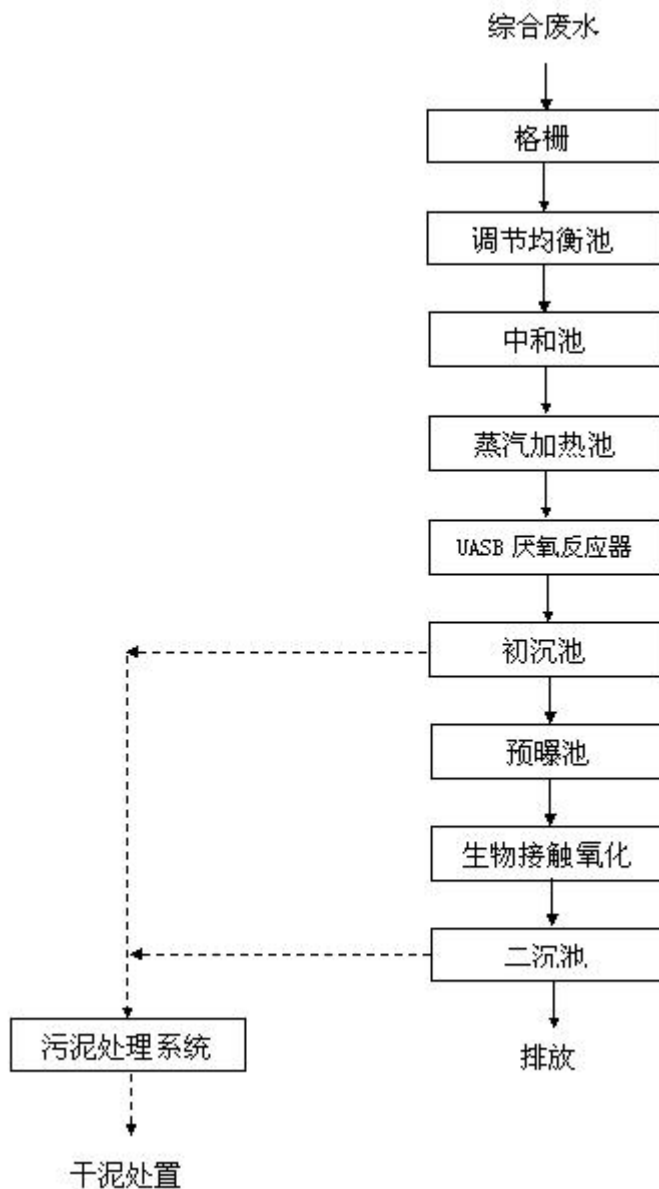
处理 站出 口	BOD ₅	90.0	28.6	45.4	41.0	51.3	300	达标
	NH ₃ -N	0.143	0.518	0.409	0.615	0.421	--	--
	SS	9	9	8	9	9	400	达标
	石油类	ND	ND	ND	ND	ND	20	达标
	动植物油	ND	ND	ND	ND	ND	100	达标

由上表可见，公司现有废水经污水处理厂处理后，总排放口所监测因子 COD、BOD₅、氨氮、SS、pH 均达到 GB8978-1996《污水综合排放标准》表 4 三级最高允许排放浓度限值和园区管网接管要求。

现有工程污水处理站处理能力为 3750m³/d，公司现有工程需处理的废水量为 574.72m³/d，污水处理站仍有 3175.28m³/d 的处理余量，本项目将新增废水 250.45m³/d，公司现有污水处理站完全由能力进行处理。

本项目废水主要为含硫硅烷蒸馏废水、盐酸吸收区产生的处理废水、尾气水冲泵区产生的尾气处理废水、洗桶区清洗废水、车间地面清洗废水、生活废水及初期雨水，与公司现有工程废水来源、特性均相同，不新增新的废水特征因子，因此公司现有工程污水处理站的处理工艺可有效处理本项目废水。

本期项目建成后，全公司废水排放总量为 247550m³/a（825.17m³/d），项目扩建完成后项目废水处理利用原有设备，其处理能力能满足要求。综上所述，公司现有工程污水处理站处理拟建项目废水是可行的。

8.1.2.2 事故水池及消防水池的设置

（1）事故水池的设置

为防止废水事故情况下直接排放对纳污水体的水环境造成影响，需要设置相应的废水事故收集池。事故池位置应靠近污水处理站进行设置，以便在污水处理站发生事故能及时将未处理的废水导入事故池内暂存。根据第 7 章风险分析章节，厂区已修建事故池能够满足本项目要求。

（2）消防水池设置

为了避免消防事故水对环境造成污染，杜绝消防事故水引起的污染，建议公司设置相应的消防废水收集系统。根据生产装置和生产车间的布置、功能设置相应的事事故消防水池。根据厂区平面布置，建议设置如下消防水池和事故围堰。

在第七章中已经分析了消防水用量，根据计算设计消防水池。

通过设置相应的污水事故收集池和消防事故水池，能够有效的对各个生产单元和生产车间的废水进行分类的收集和处理，有效的避免了废水风险事故排放对污水处理厂造成的影响。

8.1.2.3 废水收集措施

1. 严格执行清污分流、雨污分流，采用便于区分的沟渠或管道系统，分质转移输送。

2. 为了减少废水的跑冒滴漏，建议项目废水转移尽量采用明沟套明沟，并对沟渠、管道进行防渗、防腐处理；同时做好收集系统的维护工作，以避免渠道受腐蚀而泄露，防止废水渗入地下水和清下水系统。渠上应盖石板，管道连接处设置开孔向上的三通，便于环保部门的采样和监督。

3. 突发环境污染影响事故发生时，事故废水接入事故应急池，事故结束后对事故废水进行检测，根据其水质情况，分质、分量进入项目拟建污水处理装置处理达标后排放。

8.1.2.4 项目废水进荆州申联环境科技有限公司污水处理厂可行性分析

(1) 荆州申联环境科技有限公司污水处理厂情况

荆州申联环境科技有限公司污水处理厂（原中环水业污水处理厂）位于湖北省荆州开发区内纺印三路 16 号，项目主要是为荆州开发区荆州纺织服装循环经济工业园生产企业服务，进行污水处理及回用，项目总占地 282 亩。印染工业园污水处理厂一期 3.0 万 m³/d 污水处理工程于 2008 年 8 月建设完成并投入运行，二期 5.0 万 m³/d 污水处理工程已于 2013 年 11 月建设完成。污水处理厂尾水经一条工业排放专用管道，经排江泵站提排入江。根据调查，荆州申联环境科技有限公司污水处理厂目前日实际处理工业污水量为 2.8 万 t/d 左右，剩余 2.2 万 t/d 工业污水处理能力（工业污水线总设计处理能力为 5 万 t/d），剩余处理能力完全可以接纳本工程废水。

(2) 水质符合性分析

本工程废水经处理后，废水污染物浓度可达到《污水综合排放标准》（GB8978-1996）表 4 三级标准并同时满足荆州申联环境科技有限公司污水处理

厂接管水质要求。

本工程废水经现有项目污水处理站处理后，废水水质符合荆州申联环境科技有限公司污水处理厂的接管标准，不会对荆州申联环境科技有限公司污水处理厂进水水质造成冲击。因此，荆州申联环境科技有限公司污水处理厂污水处理工艺及规模能够满足本工程污水处理的要求。

(3) 管网衔接性分析

目前，公司所在区域已敷设有污水管网，该区域废水可顺利排入污水管网进入荆州申联环境科技有限公司污水处理厂深度处理，本工程废水可顺利进入市政污水管网。

(4) 污水对荆州申联环境科技有限公司污水处理厂冲击性分析

根据实地调查，荆州申联环境科技有限公司污水处理厂日实际处理工业污水量仅为 2.8 万 t/d 左右，剩余 2.2 万 t/d 工业污水处理能力。本工程排水量约 250.45m³/d，剩余 2.2 万 t/d 工业污水处理能力，完全可以接纳本工程废水。

综上所述，本工程废水进荆州申联环境科技有限公司污水处理厂处理是可行的。

8.1.3 声环境保护措施及其可行性分析

项目噪声主要来源于主要来源于生产设备。噪声源强 75~105dB(0A)，经隔声、消声、减震等降噪措施后，噪声源强降低至 75dB(A)。

8.1.3.1 噪声控制原则

噪声控制措施应该根据拟建项目噪声污染特征和实际情况，按各车间、各噪声源分别对待，其控制原则如下：

- (1) 机械振动为主的噪声源，以减振、隔声为主；
- (2) 车间内噪声源采取隔声和工作环境隔离防护的双重措施；
- (3) 间歇声源可考虑并联共用消声器的办法，减少消声器的个数；
- (4) 对高压气流形成的噪声，以减压节流或阻尼消声作为主要手段。

8.1.3.2 噪声污染防治措施评价

对于本项目噪声污染，主要考虑如下降噪措施：

(1) 对车间内设备应合理布局，高噪声设备尽量远离区域内环境敏感点布置。

(2) 对生产车间墙体进行防噪设计，包括：对车间墙体(包括墙顶)加设隔声仓，车间墙体采用空心隔声墙。

(3) 车间门窗采用双层隔声窗户和通风消声百页窗、隔声门复合配制，车间内应根据噪声源分布情况，设置吸声吊顶。

(4) 将高噪声的水泵、浆泵、真空泵等，集中布置在水泵隔声间内，并在泵座基础减震，安装弹性衬垫和保护套；泵进出口管路加装避震喉。

(5) 对高噪声设备电机加隔声罩。

(6) 对厂区内进出的货车加强管理，厂区内、出入口及途经居民区附近禁止鸣笛，限制车速。此外，企业货物流通作业时间及物料堆料、取料时间应限于 6:00~20:00 时段内，严禁夜间作业。

(7) 加强对设备的日常维护与保养，保持良好的润滑状态，减少异常噪声。

(8) 加强厂区绿化，对厂界设置 5m 以上距离种植防噪抑尘效果好的高大乔木，加强员工劳动安全卫生防护。

声屏衰减主要考虑以上降噪措施，采取上述噪声治理措施后，预计厂界噪声排放能够达到《工业企业厂界环境噪声排放标准》（GB12348-2008）中的 3 类标准要求。

8.1.4 固体废物处置措施及其可行性分析

8.1.4.1 固体废物处置措施概述

本项目产生的固体废物主要有废矿物油、污水处理污泥和生活垃圾。其中废矿物油为危险废物，按要求暂存后委托有相应资质的公司处置。职工的生活垃圾由环卫部门统一清运处理。污水处理污泥作为制砖建材或者进入生活垃圾填埋场进行填埋处理。

本项目固体废物均得到妥善处置，处置率为 100%，本工程采取的各项固体废物处置措施技术经济可行。

8.1.4.2 固体废物管理措施

(1) 固体废物分类收集。各生产车间设置固定的普通废物存放点，分不可回收废物和可回收废物存放点。产生的危险废物设置收集容器，并按照危险废物的类型分别以不同的标识，以利于危险废物的分类收集。

(2) 公司应当按有关规定分类贮存、转移、处置固体废物，建立固体废物档案并按年度向荆州市生态环境局申报登记。申报登记内容发生重大改变的，应当在发生改变之日起十日内向原登记机关申报。固体废物档案应包括废物种类、产生量、流向、贮存、处置等资料。

(3) 一般固体废物暂存场所按《一般工业固体废物贮存、处置场污染控制标准》(GB18599-2001)建设，危险废物暂存场所按《危险废物贮存污染控制标准》(GB 18597-2001)建设。

(4) 固体废物处置实行资源化、减量化、无害化原则。生活垃圾委托环卫部门处理；危险废物委托有资质的危险废物处置单位处理。

(5) 提高操作人员的环保意识，确保危险固废不在各车间存在混收现象。

8.1.4.3 危险废物处理处置原则

根据《中华人民共和国固体废物污染环境防治法》规定，建设单位对危险废物处置应做到以下几点：

(1) 对危险废物的容器和包装物以及收集、贮存、运输、处置危险废物的设施、场所，必须设置危险废物识别标志；厂内危险废物临时堆存应采取相应污染控制措施防止对环境产生影响；

(2) 项目单位必须按照国家有关规定制定危险废物管理计划，并向环境保护局申报危险废物的种类、产生量、流向、贮存、处置等有关资料；

(3) 项目单位必须按照国家有关规定处置危险废物，不得擅自倾倒、堆放；

(4) 禁止项目单位将危险废物提供或者委托给无经营许可证的单位从事收集、贮存、利用、处置的经营活动；

(5) 收集、贮存危险废物、必须按照危险废物特性分类进行。禁止混合收集、贮存、运输、处置性质不相容而未经安全性处置的危险废物；

(6) 转移危险废物的，必须按照国家有关规定填写危险废物转移联单，并

向危险废物移出地设区的市级以上地方人民政府环境保护行政主管部门提出申请。运输危险废物，必须采取防止污染环境的措施，并遵守国家有关危险货物运输管理的规定；

(7) 收集、贮存、运输、处置危险废物的场所，设施，设备和容器，包装物及其他物品转作他用时，必须经过消除污染的处理，方可使用；运输转移残渣人员必须经过严格培训和考核，以及许可证制度。

(8) 项目单位应当制定意外事故的防范措施和应急预案，并向所在地县级以上地方人民政府环境保护行政主管部门备案，环境保护行政主管部门应当进行检查。

8.1.4.4 危险废物临时堆放场所的控制要求

(1) 收集措施

①为防止废弃物逸散、流失，采取有害废物分类集中堆放、专人负责等措施，可有效防止废物的二次污染。对危险废物的收集和管理，拟采用以下措施：

②危险废物应贴上专用标签，临时堆放在危险废物库房中，累计一定数量后由专用运输车辆外运至危险处置单位。

③危险废物全部暂存于危险废物暂存间内，做到防风、防雨、防晒。

上述危险废物的收集和管理，公司将委外专人负责，危废临时贮存场所按照 GB18597-2001 相关要求进行了防渗、防漏处理，安全可靠，不会受到风雨侵蚀，可有效防止临时存放过程中二次污染。

(2) 设置危险废物暂存间

公司现有工程已设置了一座 50m² 危险废物暂存间，并按照《危险废物贮存污染控制标准》（GB18597-2001）相关要求采取了如下安全防护措施：

地面与裙脚用坚固、防渗的材料建造，建筑材料与危险废物相容。基础必须防渗，防渗层为至少 1m 厚粘土层（渗透系数 $\leq 10^{-7}$ cm/s），或 2mm 厚高密度聚乙烯，或至少 2mm 厚的其它人工材料，渗透系数 $\leq 10^{-10}$ cm/s。

不相容的危险废物分开存放，并设有隔离间隔断。

危废贮存设施周围设置有围墙。配备通讯设备、照明设施、安全防护服装

及工具，并设有应急防护设施。

危险废物贮存设施都按 GB15562.2 的规定设置警示标志。

8.1.4.5 危险废物运输

为确保危险废物在交通转移、运输过程中的安全，本项目应采取如下措施：

(1) 危险废物应据其成分，用符合国家标准的专门装置分类收集；在危险废物的收集运输过程中必须做好废物的密封包装，严禁将具有反应性的不相容的废物、或者性质不明的废物进行混合，防止在运输过程中的反应、渗漏、溢出、抛洒或挥发等情况。

(2) 在危险废物的包装容器上清楚地标明内盛物的类别与危害说明，以及数量和包装日期。

(3) 承载危险废物的车辆必须有明显的标志或适当的危险符号，以引起关注。在运输过程中需持有运输许可证，其上注明废物来源、性质和运往地点。

(4) 运输危险废物的车辆必须定期进行检修，及时发现安全隐患，确保运输的安全。负责运输的司机必须通过培训，了解相关的安全知识。

(5) 事先需做出周密的运输计划和行驶路线，其中应包括废物泄漏情况下的有效应急措施。

(6) 车上应配备通讯设备、处理处置中心联络人员名单及其电话号码，以备发生事故时及时抢救和处理。

(7) 危险废物从产生单位到利用处置单位的转移过程，严格执行《危险废物转移联单管理办法》，危险废物产生单位在转移危险废物前，须按照国家有关规定报批危险废物转移计划；经批准后，产生单位应当向移出地环境保护行政主管部门申请领取联单。产生单位应当在危险废物转移前三日内报告移出地环境保护行政主管部门，并同时将预期到达时间报告接受地环境保护行政主管部门。通过在运输全过程实施危险废物转移联单制度，明确各方责任，严格操作规程，拟建工程危险废物转移运输污染可得到有效防控。

8.1.4.6 危险废物最终处置可行性

危险废物由具备危险废物处理资质公司处置，因此危险废物处置是合理的。

8.1.5 地下水环境保护措施及其可行性分析

根据工程分析结果，该项目可能对地下水产生污染影响的污染源主要为储罐区、5#盐酸吸收区等。该项目的地下水污染预防措施按照源头控制、分区控制、事故响应、预防监控的原则，提出针对性的污染防治措施。

8.1.5.1 源头控制措施

①储罐区、5#盐酸吸收区、生产车间、废水管道

该项目须对储罐区、5#盐酸吸收区、生产车间、废水管道采取相应防渗措施，防止和减少物料的跑冒滴漏。

②危险废物暂存场

建设单位设有专门的危险固体废物暂存场，暂存场采取防渗、防雨、防淋溶、防流失等措施。

建立检查维护制度，定期检查维护防渗、防雨、防淋溶、防流失设施，发现有损坏可能或异常，应及时采取必要措施，避免地下水污染。

建立档案制度，应将厂内的各类固体废物的数量和种类详细记录在案，长期保存，供随时查阅。

8.1.5.2 分区防渗

将全厂按物料或者污染物泄漏的途径和生产功能单元所处的位置划分为重点污染区防治区、一般污染区防治区两类地下水污染防治区域：

重点污染防治区是可能会对地下水造成污染，风险程度较高，需要重点防治的区域，主要包括储罐区、5#盐酸吸收区、生产车间、废水管道。一般污染防治区主要为：道路、辅助设施。地下水污染防治分区详见下表。

表 8-3 地下水污染防治分区表

序号	防渗分区	装置(单元、设施)名称	防渗区域	防渗方案	防渗技术要求
1	重点防渗区	储罐区	整个罐区地面及围堰	采用灰土垫层，并设置防渗层；罐区四周设置经防渗处理的围堰	等效粘土防渗层 $M_b \geq 6.0m$ ，渗透系数 $K \leq 1.0 \times 10^{-7} cm/s$
2		生产车间	地面、裙脚	地面与裙脚采用坚固、防渗的材料建造	

3		5#盐酸吸收区、废水管道	装置区及水池	用防水材料进行各池体内表面处理	
4	一般防渗区	道路、辅助设施	地面、裙脚	地面与裙脚采用坚固、防渗的材料建造	等效粘土防渗层 Mb \geq 1.5m, 渗透系数 K \leq 1.0 \times 10 $^{-7}$ cm/s

对重点污染区防治区防渗措施参照《危险废物填埋污染控制标准》（GB18598-2019）执行：

（1）储罐区：地面采用灰土垫层，并设置防渗层。罐区四周设置经防渗处理的围堰，在发生液体原料泄漏时及时处理，防止污染地下水。

（2）生产车间、5#盐酸吸收区：危险固废暂存库地面与裙脚采用坚固、防渗的材料建造，建筑材料必须与危险废物相容。危废暂存库严格按照《危险废物贮存污染控制标准》（GB18597-2001）及其修改单的要求设计，地面基础采取防渗。

（3）废水管道：废水输送全部采用管道，视废水水质的不同选择合适材质，对管材表面作防腐、防锈蚀处理；预埋管件、止水带填缝板要安装牢固，位置准确。

在采取上述措施后重点防渗区其防渗层性能与 6m 厚粘土层（渗透系数不大于 1.0 \times 10 $^{-7}$ cm/s）等效。

对一般污染防治区防渗措施参照《一般工业固体废物贮存、处置场污染控制标准》（GB18597-2001）执行：对一般污染防治区地面用在抗渗混凝土面层中掺水泥基渗透结晶型防水剂，其下铺砌砂石基层，原土夯实达到防渗目的。通过上述措施使一般污染区各单元防渗层性能与 1.5m 厚粘土层（渗透系数不大于 1.0 \times 10 $^{-7}$ cm/s）等效。



图 8-4 污水管线沟槽典型防渗结构示意图



图 8-5 储罐典型防渗结构示意图

8.1.5.3 地下水风险事故应急响应预案

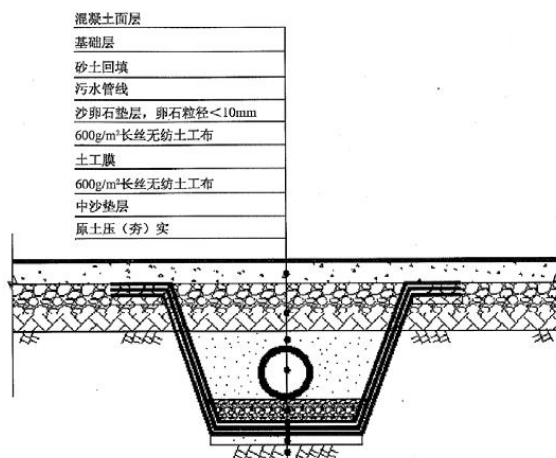
项目地下水污染源是主要来自生产装置、储罐区、污水处理站。针对不同地下水风险事故状态下采取相应的防范与应急措施。

(1) 除按要求进行分区防渗结构建设外，应定期对各区防渗结构进行检查，发现防渗结构出现问题，应及时修复，使其满足相应区域防渗要求。

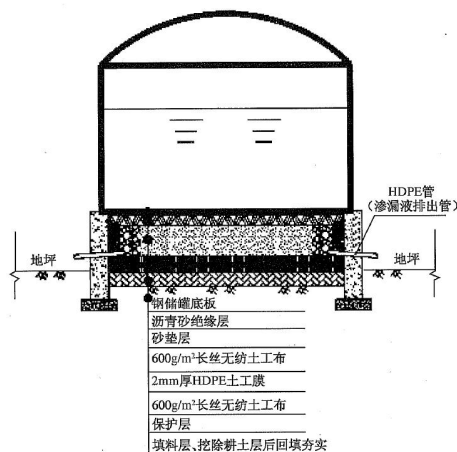
(2) 定期监测厂区内地下水水质，及时发现可能发生的地下水污染事故。根据监测结果，找出污染源并进行封闭、截流，防止继续扩散。

(3) 当发现污染源泄漏，应立即进行堵漏、切断污染源头阀门等有效措施，阻止污染物进一步泄漏，已泄漏于地面物料应及时进行收集、吸附等地面清理措施。

(4) 对已经发生的地下水、土壤污染事故，应及时向环保管理部门汇报，

并采取相应的治理与修复措施。

8.1.5.4 地下水监控

为了掌握本工程周围地下水环境质量状况和地下水体中污染物的动态变化，应对该项目所在地周围的地下水水质进行定期监测，以便及时准确地反馈工程建设区域地下水水质状况，为防止本工程对地下水事故污染采取相应的措施提供重要的依据。

根据地下水流向、污染源分布情况及污染物在地下水中的扩散形式，以及 HJ610-2016 的要求，建议企业在厂区及其周边区域布设不少于 3 个地下水污染监控井，建立地下水污染监控、预警体系，主要记录地下水水位和地下水污染物浓度，监测因子和频次可参照本报告地下水环境和土壤环境监测相关内容。

8.1.6 土壤污染防治措施

本项目潜在的土壤污染影响来源于废水或有害液体物料的漫流和下渗，废气排放污染物沉降造成影响。本项目已按照《石油化工工程防渗技术规范》(GB/T 50934-2013) 和《危险废物贮存污染控制标准》(GB18597-2001) 及 2013 修改单要求采取了重点防渗和一般防渗措施，建设了初期雨水池、事故水池及事故废水收集系统，可以有效防止有害物质通过漫流和下渗的方式污染评价区的土壤。项目正常工况下排放的废气污染物通过大气沉降对土壤环境质量影响轻微，通过加强对大气污染防治措施的日常维保，确保各污染物达标排放，可减轻项目建设对土壤的污染，建设单位在切实落实上述污染防治措施的前提下，可有效防止土壤污染。本评价提出如下环境管理措施进一步控制土壤污染：

- (1) 加强本项目液体物料、废水管网的日常检查和维护，杜绝“跑冒滴漏”。
- (2) 做好重点防渗区和一般防渗区的的巡检和保养工作，发现防渗层及时更换，避免废水、废液下渗。
- (3) 重视废气处理设备的检修工作，杜绝废气超标排放，有效控制大气沉降造成的污染。
- (4) 落实土壤监测计划，对厂内存在土壤污染隐患的区域及厂外大气污染沉降影响较大的环境敏感点（污染物最大落地浓度区域）定期开展监测，并将

监测结果上报生态环境主管部门备案。

8.1.7 生态环境保护措施及其可行性分析

项目新增建构物，主要利用公司预留用地，目前用地现状为空地，项目的建设将对生态会造成一定程度的影响。开发建设项目的生态环境保护措施须从生态环境特点及其保护要求考虑，主要采取保护途径有以下内容：

8.1.7.1 生态影响的避免措施

本工程需注意的是施工过程中尽可能减少水土流失，施工过程中注意文明施工，施工产生的土方妥善堆存，防止水土流失，减少占压土地。建筑物基础开挖施工，在安排施工计划前，注意施工开挖尽量避免在雨季，减少水土流失，同时避免春季开挖，减少扬尘影响。

8.1.7.2 生态影响的消减措施

为消减施工活动对周围环境的影响，要标桩划界，标明施工活动区，禁止施工人员进入非施工占用地区域，严令禁止到非施工区活动。

8.1.7.3 水土保持措施

水土保持措施的建立应依据发布的有关加强水土保持的法律、法规及相关标准和技术规范进行。应考虑安全可行，尽量减少占地。具体建议如下：

- ①对开挖裸露面等要及时恢复，开挖面上进行绿化处理。
- ②临时堆放场要设置围墙，做好防护工作，以减少水土流失。
- ③雨季施工时，应备有工程工布覆盖，防止汛期造成水土大量流失，平时尽量保持表面平整，减少雨水冲刷。
- ④保持排水系统畅通。
- ⑤加强生态绿化，在“适地适树”的原则上，既要提高绿化的档次，又要考虑总造价的平衡，力求低投入，高效果，乔、灌、草、地被有机结合，丰富绿化层次和景观内容。绿化上选择能代表区域特色的植物，形式布置上充分考虑层次感。项目建设完成后要对水土保持工程及绿化设施进行经常性的维护保养。

上述措施的确定需要建设方提供详细的施工方案和运行方式，才能更具有针对性，才能将生态影响消减到合理程度。

8.1.7.4 生态影响的恢复措施

生态恢复是相对于生态破坏而言的，生态破坏可以理解为生态体系的结构发生变化、功能退化或丧失。生态恢复是指恢复系统的合理结构、高效的功能和协调关系。该项目生态恢复的内容有：对区域内裸露地表进行绿化或硬化处理，消除地表裸露。

8.2 施工期环境保护措施

8.2.1 大气环境保护措施

为降低项目施工对项目所在区域环境空气的不良影响，评价要求施工单位应采取相应措施并加强施工管理：

- 1、在施工区界设置高度不低于 2m 的围挡，最大限度控制施工扬尘影响的范围；
- 2、规范施工操作，减小施工期焊接烟尘和油漆废气的产生量，在满足技术要求的前提下尽量采用环保油漆。

8.2.2 地表水环境保护措施

施工生活污水一同纳入现有的污水管网，经处理达标后排放。建设单位应同施工单位签定环保责任书，严禁施工期废水的随意、直接排放。

8.2.3 声环境保护措施

为了尽量减小施工对所在区域声环境的影响，环评建议施工单位应采取以下措施并严格实施：

- 1、合理安排施工时间，使用高噪声设备的施工作业应安排在白天进行，并尽可能避免大量高噪声设备同时使用；
- 2、合理布置施工现场，应尽量避免在施工现场的同一地点安排大量的高噪声设备，造成局部声级过高；
- 3、对动力机械设备定期进行维修和养护，避免因松动部件振动或消声器损

坏而加大设备工作时的声级；

4、模板、支架拆卸过程中，遵守作业规定，减少碰撞噪音；尽量少用哨子、喇叭、笛等指挥作业，减少人为噪声；

5、运输车辆在进入施工现场附近区域后，要减速慢行，并严禁鸣笛。

8.2.4 固体废物处置措施

严格建筑垃圾的管理，施工中尽量综合利用：散落的砂浆、混凝土，尽量回收利用；凝固的砂浆、混凝土可以回收利用；碎砖块可以作为粗骨料拌制混凝土，也可以作为地基处理、地坪垫层等的材料。

装修阶段产生的塑料包装桶、金属包装桶等由厂家回收，废包装纸袋等可由废品公司收购，严禁随意乱扔；施工现场禁止将生活垃圾乱丢乱放，任意倾倒，也不能混在建筑垃圾中用于其它工地的填土。在施工现场，要设置垃圾桶，集中收集生活垃圾，由当地环卫部门每日清运。

8.2.5 施工期环境管理措施

为了加强施工期的环境管理力度，项目单位应同工程中标的承包商签订《建设工程施工期的保护环境协议》，并在施工过程中督促施工单位设专人负责，以确保各项控制措施的落实，协议内容要求承包商遵守国家 and 地方制定的环境法律、法规，主要内容有：

(1) 工程“三同时”检查

项目建设期间，应根据国家和地方环境保护部门的相关规定和要求，检查工程是否符合“三同时”原则，污染防治措施，特别是主要的防污染设备是否按计划与主体工程同时设计、同时施工，质量是否符合要求。

(2) 严格督察，控制施工环境影响

①建筑垃圾、施工弃土堆放、装卸、运输是否按对策措施要求落实；

②运输中应有防止尘土飞扬、泥浆泄漏、污水外流、渣土散落及车辆沾带泥土等措施；

③施工过程中是否有效控制各类机械设备产生的噪声污染，是否严格执行了不得在 22:00~06:00 从事打桩等高噪声作业的规定；

④建筑工地生活污水和生活垃圾是否按规定进行了分类、暂存和最终处置。

8.3 环境保护投入估算

本项目工程建设投入总计为 30000 万元，其中环保设施投入约为 410 万元，占工程建设投资 1.37%。

8.4 项目竣工环境保护“三同时”验收清单

项目竣工环境保护“三同时”验收清单列入下表。

表 8-4 项目竣工环境保护“三同时”验收清单

类别	排污工艺装置及过程	污染防治措施			投资(万元)	
		治理方法或措施	工程规模	治理效果		
污染治理	废气	HCl 尾气、工艺尾气	新建 5#盐酸吸收区, HCl 尾气降膜吸收装置	/	350	
			工艺尾气冷凝装置+喷淋	/	依托现有工程	
	废水	车间地面清洗废水, 工艺尾气处理废水, 生活污水, 初期雨水	依托公司现有污水处理站进行处理, 其处理工艺为生产废水→格栅→调节均衡池→中和池→蒸汽加热池→UASB 厌氧反应器→初沉池→预曝池→生物接触氧化→二沉池→达标排放	3750m ³ /d	满足 GB8978-1996《污水综合排放标准》表 4 三级标准要求 和园区管网接管要求	依托现有工程
	地下水	储罐区、5#盐酸吸收区、生产车间、废水管道	构筑物基础进行防渗处理, 避免不均匀沉降破坏渗漏危害发生	水处理构筑物防渗处理措施 1 项	杜绝水处理构筑物渗漏情况发生	纳入工程款
	噪声	设备噪声源	优化设备选型, 减振、隔声、消声	降噪措施 3 项	厂界达到《工业企业厂界噪声排放标准》(GB12348-2008)中 3 类标准	60
	固体废物	设备维修废油	按照 GB18597-2001《危险废物储存污染控制标准》进行暂存后, 交由有资质单位进行处置	/	排放量为 0	依托现有工程
		污水处理污泥	作为制砖建材或者进入生活垃圾填埋场进行填埋处理	/	排放量为 0	
生活垃圾		委托环卫部门统一清运	/	排放量为 0		

事故防范	事故废水	事故水池	1座容积5000m ³ ，1座容积3000m ³	避免事故废水排放	依托现有工程
	初期雨水	初期雨水池	容积3000m ³	收集初期雨水	
	污水收集池	新建污水收集池	容积2500m ³	收集污水	
	储罐区	储罐区围堰	1.2m围堰	避免储罐区泄露发生次生事故	
	火灾风险事故	消防器材、风险报警装置、应急响应机制	1项	事故及时应急响应，减小风险事故环境危害范围和程度	
	落实环境保护距离	加强日常监管	配合园区管委会统一管理		0
	小计				410
环境管理	厂区总排口监测系统	雨水排水口设置标志排，并永久设取样口	废气采样口规范化	排污口规范化建设	依托现有工程
	环境监测计划和监测记录	企业制定环境监测计划，定期做好监测记录	设立环境保护管理专员		
	环境管理档案	企业建立环境管理档案			
	排污许可证	向环境主管部门申请办理排污许可证			
	环境保护设施运行许可证和运行记录	向环境主管部门申请办理环境保护设施运行许可证，定期做好运行记录			
	环境风险预防措施和环境突发事件应急预案	企业制定环境风险预防措施和环境突发事件应急预案			
	环境保护专职人员培训计划和培训记录	企业对环境保护专职人员进行环保培训，做好培训记录			
	厂区绿化和卫生防护隔离带建设	做好厂区的绿化，使厂区绿化率达到10%			
小计				0	
总计				410	

8.5 项目环境可行性分析

8.5.1 产业政策符合性分析

8.5.1.1 《当前部分行业制止低水平重复建设目录》

根据《当前部分行业制止低水平重复建设目录》，该项目不属于其中“四、石油和化工行业”中的禁止类及限制类项目。

8.5.1.2 《产业结构调整指导目录（2019 年本）》

根据《产业结构调整指导目录（2019 年本）》，属于鼓励类：十一、石化化工“13、苯基氯硅烷、乙烯基氯硅烷等新型有机硅单体，苯基硅油、氨基硅油、聚醚改性型硅油等，苯基硅橡胶、苯撑硅橡胶等高性能硅橡胶及杂化材料，甲基苯基硅树脂等高性能树脂，三乙氧基硅烷等高效偶联剂”，符合《产业结构调整指导目录（2019 年本）》相关要求。

项目已取得湖北省固定资产投资项目备案证，等级备案项目编码 2020-421002-26-03-069196。根据该备案证认定，该项目符合法律、法规及其他有关规定，符合国家产业政策、投资政策的规定，符合行业准入标准，不属于政府核准或审批而进行备案的项目。

8.5.1.3 《限制用地项目目录》及《禁止用地项目目录》

该项目建设内容均不在《限制用地项目目录（2012 年本）》及《禁止用地项目目录（2012 年本）》之列。

8.5.1.4 《部分工业行业淘汰落后生产工艺装备和产品指导目录（2010 年本）》

该项目主要产品种类、生产规模、生产工艺、生产设备均不属于《部分工业行业淘汰落后生产工艺装备和产品指导目录（2010 年本）》中的“三、化工”部分相关内容。

8.5.1.5 《国务院关于进一步加强淘汰落后产能工作的通知》

根据《国务院关于进一步加强淘汰落后产能工作的通知》相关要求：“以电力、煤炭、钢铁、水泥、有色金属、焦炭、造纸、制革、印染等行业为重点，按照《国务院关于发布实施<促进产业结构调整暂行规定>的决定》（国发〔2005〕40 号）、《国务院关于印发节能减排综合性工作方案的通知》（国发〔2007〕

15号)、《国务院批转发展改革委等部门关于抑制部分行业产能过剩和重复建设引导产业健康发展若干意见的通知》(国发〔2009〕38号)、《产业结构调整指导目录》以及国务院制订的钢铁、有色金属、轻工、纺织等产业调整和振兴规划等文件规定的淘汰落后产能的范围和要求,按期淘汰落后产能。各地区可根据当地产业发展实际,制定范围更宽、标准更高的淘汰落后产能目标任务。”

该项目属于化工项目,不属于《国务院关于进一步加强对淘汰落后产能工作的通知》中的重点淘汰行业。

8.5.2 项目总体布局与区内功能分区的合理性分析

本项目选址在荆州市沙市经济开发区内,项目周边已形成较为完善的基础设施,同时实现了“六通一平”,即项目用地两电(电力、电讯)、三水(给水、雨水、污水)、一通(道路),满足本项目的建设需要。综上所述,项目的平面布置基本合理。

8.5.3 与园区环境保护工作符合性分析

8.5.3.1 与《关于加强化工园区环境保护工作的意见》符合性分析

根据环境保护部文件环发〔2012〕54号《关于加强化工园区环境保护工作的意见》:(四)规范入园项目技术要求。园区入园项目必须符合国家产业结构调整的要求,采用清洁生产技术及先进的技术装备,同时,对特征化学污染物采取有效的治理措施,确保稳定达标排放。

该项目符合国家产业结构调整的要求,采用清洁生产技术及先进的技术装备,对“三废”污染物均采取有效的治理措施,在满足本次评价提出的各项环境保护措施的前提下项目运营期能够确保稳定达标排放。

综上所述,项目建设符合环境保护部文件《关于加强化工园区环境保护工作的意见》(环发〔2012〕54号)的相关要求。

8.5.3.2 与园区规划相容性分析

根据《沙市经济开发区总体规划(2013-2030年)》,开发区主要产业为机械化工产业、机械汽配产业、电子电器产业、建材轻工产业。产业发展重点:1)构建循环经济型化工产业体系,以机械化工产业为核心,结合机械汽配产业、电子电器产业、建材轻工产业共同构成循环产业体系。从提高资源利用效率、

能源梯级利用率、水循环利用率和固体废物综合利用率等四个方面入手，实现源头资源消耗减量化；2）培育发展机械装备及汽配制造业，充分发挥开发区机械产业基础优势，加强与荆州经济开发区的配套协作，重点在专用设备及汽车零部件等领域谋求发展，力争在最短的时间内迅速形成集聚优势，抢占国际国内市场，将其打造成为鄂中南机械汽配产业制造基地；3）积极发展新型材料及现代轻工产业，贯彻国家建材行业发展战略，充分发展荆州市建材产业发展的基础优势，以荆州成为国家级承接产业转移示范区为契机，消化利用化工、机械汽配产生的钢渣、粉煤灰等固体废弃物，废塑料、煤矸石、废砖瓦、废玻璃及其他工业废渣生产新型建材，开发环保型透水陶瓷铺路砖、新型墙体材料、新型化学节能建材、高掺量废渣免烧砖、彩钢复合板等新型建材产品，构建循环经济产业链；充分利用荆州市工业和农业资源优势，加强与国内外纺织服装、食品加工、电子电器等知名品牌企业接洽，积极培育发展五金制品、纺织服装、电子产品组装、农副产品深加工等低污染、高就业的轻型加工制造业，改善开发区产业结构，扩大就业容量。

湖北江瀚新材料股份有限公司位于荆州沙市经济开发区工业区内，为已入园企业，现有工程主要产品为硅烷偶联剂，属于精细化工。湖北江瀚新材料股份有限公司废水经自建污水处理站进行分类分质处理达标后，排入开发区污水管网，进入荆州申联环境科技有限公司污水处理厂进行深度处理，尾水排入长江（荆州段）。由此可见，本项目建设符合《沙市经济开发区总体规划（2013-2030年）》。

8.5.3.3 与园区规划环评批复符合性分析

根据省环保厅《关于湖北沙市经济开发区总体规划环境影响报告书的审查意见》（鄂环函〔2015〕392号）相关要求：“各类入园项目应严格遵循开发区总体规划要求，严禁违反国家产业政策及不符合开发区总体规划的建设项目入园。”该项目建设性质符合产业定位，符合园区项目准入条件，符合国家产业政策，符合园区总体规划。可见该项目符合省环保厅《关于湖北沙市经济开发区总体规划环境影响报告书的审查意见》（鄂环函〔2015〕392号）相关要求。

8.5.4 与《省推动长江经济带发展领导小组办公室关于做好湖北长江经济带沿江重化工及造纸行业专项集中整治后续有关工作的通知》的相符性分析

根据湖北省推动长江经济带发展领导小组办公室文件第 10 号《省推动长江经济带发展领导小组办公室关于做好湖北长江经济带沿江重化工及造纸行业专项集中整治后续有关工作的通知》（2017 年 1 月 4 日），该文件针对《省委办公厅、省政府办公厅关于迅速开展湖北长江经济带沿江重化工及造纸行业企业专项集中整治行动的通知》（鄂办文[2016]34 号）的执行情况和存在的突出问题，为了进一步做好湖北长江经济带沿江重化工及造纸行业企业专项集中整治后续有关工作，巩固现有的整治成果，持续深入推进湖北长江经济带生态保护和绿色发展，经报省政府同意，作出了后续工作通知。该文件“二、进一步加强政策指导和支持中，关于后续建设项目的要求如下：严格按照鄂办文[2016]34 号文件要求，对涉及文件内产业布局重点控制范围的园区和企业，坚持“从严控制，适度发展”的原则，分类分情况处理，沿江 1 公里以内禁止新布局，沿江 1 公里以外从严控制，适度发展。……（2）超过 1 公里的项目。新建和改扩建必须在园区内，按程序批复后准予实施。”

本项目位于湖北沙市经济开发区，项目选址离长江距离远大于 1 公里，须按程序批复后才能实施。因此，本项目符合《省推动长江经济带发展领导小组办公室关于做好湖北长江经济带沿江重化工及造纸行业专项集中整治后续有关工作的通知》要求。

8.5.5 与湖北省推动长江经济带发展领导小组办公室《关于印发湖北省长江经济带化工污染专项整治工作方案的通知》（第 17 号）的相符性分析

对照湖北省推动长江经济带发展领导小组办公室第 17 号文《关于印发湖北省长江经济带化工污染专项整治工作方案的通知》（2018 年 1 月 4 日），分析如下：

（1）“（六）推动化工企业搬迁入园。……距离长江干流、重要支流岸线 1 公里范围内的化工企业或者搬离、进入合规园区”。本项目位于湖北沙市经济开发区内，项目选址离长江距离大于 1 公里，符合方案要求。

（2）“（七）开展化工建设项目进行专项清理。严格执行负面清单，报入园化工项目需符合产业政策和行业规范(准入)条件要求。根据产业结构调整指导

目录、外商投资产业指导目录，支持符合园区产业导向的鼓励类项目进入园区，禁止新增限制类项目产能（搬迁改造升级项目除外）。严禁在化工园区外新建化工项目，正在审批的，依法停止审批；已批复未开工的，依法停止建设。”

根据《产业结构调整指导目录（2019年本）》，本项目为鼓励类，且位于湖北沙市经济开发区内，符合方案要求。

8.5.6 项目与推动长江经济带发展领导小组办公室《关于发布长江经济带发展负面清单指南（试行）的通知》（第 89 号）的相符性分析

本扩建项目与《关于发布长江经济带发展负面清单指南（试行）的通知》（第 89 号）文件的对应情况说明见表 8-6。

表 8-5 本项目与第 89 号文件的相符性对应表

序号	指南要求	本项目情况	是否符合指南要求
1	禁止建设不符合全国和省级港口布局规划以及港口总体规划的码头项目，禁止建设不符合《长江干线过江通道布局规划》的过长江通道项目	本项目不属于码头项目和过长江通道项目	是
2	禁止在自然保护区核心区、缓冲区的岸线和河段范围内投资建设旅游和生产经营项目。禁止在风景名胜区核心景区的岸线和河段范围内投资建设与风景名胜资源保护无关的项目	本项目不在自然保护区核心区、缓冲区的岸线和河段范围内，也不在风景名胜区核心景区的岸线和河段范围内	是
3	禁止在饮用水水源一级保护区的岸线和河段范围内新建、改建、扩建与供水设施和保护水源无关的项目，以及网箱养殖、旅游等可能污染饮用水水体的投资建设项目。禁止在饮用水水源二级保护区的岸线和河段范围内新建、改建、扩建排放污染物的投资建设项目	本项目不在饮用水水源一级保护区的岸线和河段范围内，也不在饮用水水源二级保护区的岸线和河段范围内	是
4	禁止在水产种质资源保护区的岸线和河段范围内新建排污口，以及围湖造田、围海造地或围填海等投资建设项目。禁止在国家湿地公园的岸线和河段范围内挖沙、采矿，以及任何不符合主体功能定位的投资建设项目	本项目不在水产种质资源保护区的岸线和河段范围内，也不在国家湿地公园的岸线和河段范围内	是
5	禁止在《长江岸线保护和开发利用总体规划》划定的岸线保护区内投资建设除保障防洪安全、河势稳定、供水安全以及保护生态环境、已建重要枢纽工程以外的项目，禁止在岸线保留区内投资建设除保障防洪安全、河势稳定、供水安全、航道稳定以及保护生态环境以外的项目。禁止在	本项目不在《长江岸线保护和开发利用总体规划》划定的岸线保护区内，也不在《全国重要江河湖泊水功能区划》划定的河段保护区、保留区内	是

	《全国重要江河湖泊水功能区划》划定的河段保护区、保留区内投资建设不利于水资源及自然生态保护的项目		
6	禁止在生态保护红线和永久基本农田范围内投资建设除国家重大战略资源勘查项目、生态保护修复和环境治理项目、重大基础设施项目、军事国防项目以及农牧民基本生产生活等必要的民生项目以外的项目	本项目不在生态保护红线和永久基本农田范围内	是
7	禁止在长江干支流 1 公里范围内新建、扩建化工园区和化工项目。禁止在合规园区外新建、扩建钢铁、石化、化工、焦化、建材、有色等高污染项目	本项目属于化工项目，位于湖北沙市经济开发区内，拟建装置边界距离长江最近距离约 9.5km，处于长江 1 公里以外，不属于禁止新建、扩建类项目。	是
8	禁止新建、扩建不符合国家石化、现代煤化工等产业布局规划的项目	本项目不属于石化、现代煤化工项目	是
9	禁止新建、扩建法律法规和相关政策明令类止的落后产能项目	本项目不属于法律法规和相关政策明令类止的落后产能项目	是
10	禁止新建、扩建不符合国家产能置换要求的严重过剩产能行业的项目	本项目不属于不符合国家产能置换要求的严重过剩产能行业的项目	是

8.5.7 项目建设与“生态保护红线、环境质量底线、资源利用上线和环境准入负面清单”要求的符合性

《“十三五”环境影响评价改革实施方案》（环环评〔2016〕95号）中提出的指导思想为：“以改善环境质量为核心，以全面提高环评有效性为主线，以创新体制机制为动力，以‘生态保护红线、环境质量底线、资源利用上线和环境准入负面清单’（以下简称‘三线一单’）为手段，强化空间、总量、准入环境管理，划框子、定规则、查落实、强基础，不断改进和完善依法、科学、公开、廉洁、高效的环评管理体系。”

《关于以改善环境质量为核心加强环境影响评价管理的通知》（环环评〔2016〕150号）明确提出：“为适应以改善环境质量为核心的环境管理要求，切实加强环境影响评价（以下简称环评）管理，落实‘生态保护红线、环境质量底线、资源利用上线和环境准入负面清单’（以下简称‘三线一单’）约束，建立项目环评审批与规划环评、现有项目环境管理、区域环境质量联动机制（以下简称‘三挂钩’机制），更好地发挥环评制度从源头防范环境污染和生态破坏的作用，加快推进改善环境质量，现就有关事项通知如下：一、强化‘三线一单’约束作用”。

根据上述文件精神，现就本项目与“三线一单”相关要求进行分析。

8.5.7.1 生态保护红线

本项目位于湖北沙市经济开发区内，经查阅《省人民政府关于发布湖北省生态保护红线的通知 鄂政发〔2018〕30号》，本项目选址地未被划入生态保护红线范围。



图 8-6 湖北省生态保护红线划定方案示意图

8.5.7.2 环境质量底线

项目选址区域环境质量目标及其现状达标情况列入表 8-6。

表 8-6 项目选址区域环境质量目标及其现状达标情况一览表

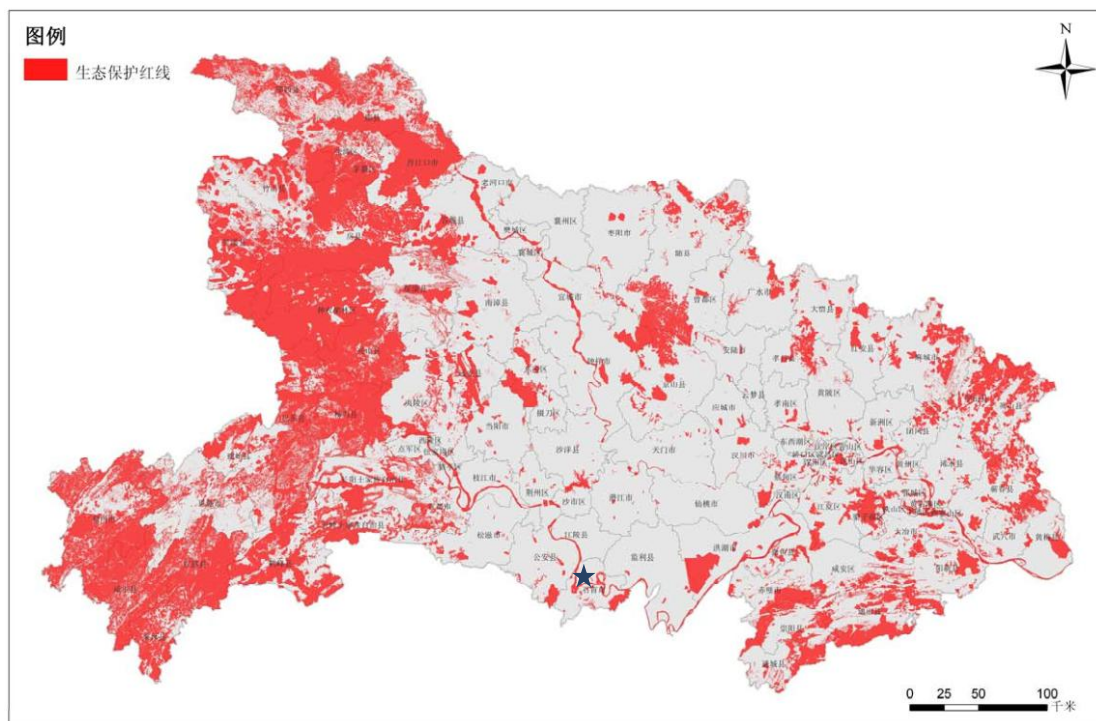
环境要素	环境质量目标	环境质量现状	环境质量达标情况
大气	GB 3095-2012/二类	GB 3095-2012/二类	不达标
地表水	GB 3838-2002/III类	GB 3838-2002/III类	达标
声	GB 3096-2008/3 类	GB 3096-2008/3 类	达标
地下水	(GB/T 14848-2017) /III类	(GB/T 14848-2017) /III类	达标
土壤	(GB36600—2018)/第二类用地	(GB36600—2018) /第二类用地	达标

项目所在区域大气环境为不达标区，为改善全市环境空气质量，荆州市人民政府依据国务院发布的《大气污染防治行动计划》（国发〔2013〕37号）、《国务院关于印发打赢蓝天保卫战三年行动计划的通知》（国发〔2018〕22号）、

《省人民政府关于印发湖北省打赢蓝天保卫战行动计划（2018-2020年）的通知》（鄂政发〔2018〕44号）等文件相关要求，先后制定并陆续颁发实施《荆州市大气污染防治行动计划》、《荆州市城市环境空气质量达标规划（2013-2022年）》、《荆州市大气污染防治“十三五”行动计划（2016-2020年）》等文件。随着以上各项政策的逐步落实，荆州市沙市区大气污染将逐步得到改善。

根据本评价环境影响预测章节内容，本项目在正常工况、各项环保措施正常运行时，本项目对各环境要素的影响较小，不会改变各环境要素的环境质量现状级别/类别。

可见本项目符合环境质量底线相关要求。

8.5.7.3 资源利用上线

本项目所需热量主要来自园区蒸汽，属于清洁能源，使用的生产原料来自周边的化工企业，易得到；本项目生产废水纳入园区污水处理站处理。

可见本项目符合资源利用上线相关要求。

8.5.7.4 环境准入负面清单

本扩建项目位于湖北沙市经济开发区内，经查阅《沙市经济开发区总体规划（2013-2030）》、《沙市经济开发区总体规划（2013-2030）环境影响报告书》、《省环保厅关于沙市经济开发区总体规划（2013-2030）环境影响报告书审查意见》（鄂环函〔2015〕392号），本项目未被列入湖北沙市经济开发区禁止、限制等差别化环境准入条件和要求清单。

8.5.7.5 “三线一单”符合性结论

综上所述，本项目符合《“十三五”环境影响评价改革实施方案》（环环评〔2016〕95号）及《关于以改善环境质量为核心加强环境影响评价管理的通知》（环环评〔2016〕150号）中所提出的“三线一单”相关要求。

8.5.8 项目选址与环境保护规划功能符合性分析

8.5.8.1 区域环境现状

（1）环境空气：根据荆州市环境质量公报，荆州市沙市区6项评价指标中PM_{2.5}、PM₁₀不达标。根据评价范围内监测数据，监测各个指标因子的最大值占标率均没有超过100%，表明评价区域内环境空气质量满足GB3095-2012《环境

空气质量标准》二级标准及 HJ 2.2 -2018《环境影响评价技术导则 大气环境》附录 D 其他污染物空气质量浓度参考限值要求。

(2) 地表水：根据监测数据，长江（荆州城区段）各监测断面各项监测因子的标准指数均小于 1，说明其现状水质满足《地表水环境质量标准》（GB3838-2002）III类水域标准的要求。

(3) 环境噪声：根据监测数据，拟建项目厂界的噪声均能达到《声环境质量标准》（GB3096-2008）中 3 类标准。

(4) 地下水：根据监测数据，项目调查范围内的地下水现状监测点各项监测因子均能满足《地下水质量标准》（GB/T14848-2017）III类标准要求。

(5) 土壤：根据监测数据，项目调查范围内土壤质量能够满足《土壤环境质量建设用土壤污染风险管控标准》（GB36600-2018）表 1 筛选值第二类用地标准限值。

由此可知，厂址所在地环境质量现状较适合项目建设。

8.5.8.2 工程对环境敏感点的影响分析

项目对各污染源采取了相应的污染防治措施，通过污染防治措施进行治理后，排放的各类污染物可以满足相应的污染物排放标准要求及污染物总量控制要求，污染防治措施具有一定的环境可行性。

根据环境影响预测评价，正常工况下本工程对环境敏感点及环境保护目标的大气污染及噪声影响较小，不会影响环境敏感点的环境功能要求；综合废水经处理进入荆州申联环境科技有限公司污水处理厂处理达标后排入长江。

8.5.9 厂区总图布局合理性分析

项目在现厂区建设，厂区总体布局紧凑，土地利用率高。整个厂区平面布置采用区块布置方式，功能分工明确，便于物流和公用工程的合理搭配，互不交叉，布局合理。项目可利用现厂区的供水、排水、蒸汽等资源，与厂区已建设施相协调。

8.5.10 项目选址可行性论证小结

综上所述，拟建项目符合国家产业政策，项目选址位于荆州市沙市区经济技术开发区，符合园区规划，符合土地利用功能、区域空气环境功能区划、水

环境功能区划以及建设项目环境管理的要求。拟建场地地形平坦，地质条件较好；该区域内有较完善的供水、供电设施，交通运输方便，适合工程的建设。项目具有可行性。

9 环境影响经济损益分析

环境经济损益分析是环境影响评价的一项重要工作内容，其主要任务是衡量建设项目需要投入的环保投资和所能取得的环境保护效果，因此，在环境经济损益分析中，需计算用于控制污染所需投资和费用，同时还要核算可能收到的环境与经济实效。经济效益可以较直观，而环境效益和社会效益则很难直接用货币计算。本评价环境经济损益分析，采用定性与半定量相结合的方法进行简要的分析。

9.1 经济效益分析

项目的建设在取得直接经济效益的同时，带来了一系列的间接经济效益：

(1) 建设期可为建筑公司提供市场，产生明显的经济效益，并为建筑工人提供就业机会。

(2) 项目的建设消耗大量建材、装饰材料，将扩大市场需求。

(3) 项目水、电、天然气等公用工程的消耗为当地带来间接经济效益。

(4) 项目部分配套设备的购买使用，将扩大市场需求，带来间接经济效益。

(5) 该项目建成后，将增加地方财政及税收。

9.2 社会效益分析

项目投产后主要会产生以下社会效益：

①项目实施贯彻了国家、地方关于大力发展高附加值产品经济精神。

②为当地及周边地区居民和下岗职工提供就业机会，缓解就业压力，增加经济收入，提高当地居民生活水平。

③带动地方经济发展，增加国家财政税收。

综上所述，该项目建设将对地区国民经济和社会发展，特别是对带动区域经济的发展产生积极的影响。

9.3 环境损益分析

9.3.1 环境设施分析

9.3.1.1 环保设施内容

《建设项目环境保护设计规定》第六十三条指出：“凡属于污染治理和保护环境所需的装置、设备、监测手段和工程设施等均属于环境保护设施”、“凡有环境保护设施的建设项目均应列出环境保护设施的投资概算”。

项目建成后，为了有效控制项目实施后对周围环境可能造成的影响，实现污染物总量控制的环境保护目标，应有一定的环保投资用于污染源的治理，并在项目的初步设计阶段得到落实，以保证环保设施和主体工程做到“三同时”。

本项目总投资总计为 30000 万元，其中环保设施投入约为 410 万元，占工程建设投资 1.37%。

9.3.1.2 项目环保设施运行费用和环保成本费用估算

污染防治环境保护投资成本，即直接用于污染防治的工程环保投资，包括环保设施投入、环保设施维护、环保设施运行费用及“三废”处理成本、环保人员工资等。

(1) 年环保设施投入(施工期环保投入不计)

本项目直接用于“三废”环保设施投资 410 万元，项目环保设施使用年限按 20 年计，不计残值率，则每年计提折旧费用为 20.5 万元。

(2) 环保设施维护

环保设施维护费取环保设施总投资的 8.0%，则需维护费用约 32.8 万元。

(3) 环保投资运行费用及“三废”处理成本

①废气治理等设备的运行成本（主要为电费）预计 20 万元/a；

②固体废物处置费用：年需要固体废物处置费用为 10 万元/a；

③废水处置费用：废水处理设备运行成本费用为 30 万元/a。

(4) 环保人员工资

该项目投产后，全厂环保运行维护管理人员为 4 人，拟定年人均工资为 6.0 万元/人/年，则人员工资为 24 万元/a。

综上所述，上述 4 项污染治理环保投资成本总计 137.3 万元/年。详见表 9-1。本项目销售利润能够在经济上保证环保投资费用。

表 9-1 本项目环保成本费用估算

编号	项 目	金额（万元/年）	备 注
1	环保设施投入	20.5	

2	环保设施维护	32.8	
3	“三废”处理运行成本	60	主要为电费、运行费等
4	环保人员工资	24	
合 计		137.3	

9.3.2 环境负效益

(1) 施工期环境负效益

本工程的施工期的暂时性环境致损因子及其作用主要包括以下几部分：

施工噪声影响施工人员的正常休息及附近居民的正常生活。

施工扬尘对局地环境空气质量有不利影响。

施工期间的生产、生活废水的排放对水环境可能产生不利影响。

(2) 运行期环境负效益

本工程运行期尽管采取了一系列行之有效的防治措施，各项污染物做到了达标排放，但仍不可避免会造成一些环境负效益，主要为下列几方面：

废气排放对周边环境空气质量的不利影响。

厂址周围环境噪声有所增加。

9.3.3 环境保护措施的环境效益

(1) 废气处理系统

工艺废气不直接排放至环境，采取治理措施，使外排废气中污染物的浓度降低至最大限度，不但可大大减缓对周边环境空气的影响，同时也可保障工作人员的身心健康，取得显著的环境效益。

故项目环保设施及日常运行的投入可以有效的减轻环境污染。

(2) 废水处理环境效益

本项目废水经预处理达标后排入园区污水管网，经荆州申联环境科技有限公司污水处理厂处理达标后排入长江。废水达标排放有利于当地地表水环境保护，可取得显著的环境效益。

(3) 固废处理系统

本项目产生的危废及一般固废暂存点均分类存储于专用设施内，经过处理后不排放，具有正面的环境效益。

(4) 噪声防治措施

项目对于高噪声设施采取选型、隔声、减振、安装消声设备等措施，从而保障了公司生产和周围环境的安宁，有利于工作人员的身心健康，保证了企业生产的文明程度。

9.3.4 环境影响损益分析

减少环境污染增益：若公司未对污染采取有效的控制措施，致使周围环境及居民受到影响，则由于停产整改、交纳排污费、罚款及赔偿居民损失等原因，形成一定的经济损失。采取环保治理措施可以避免这一经济损失，也等于获得了这部分经济收益。

生产增益：若市场良好，采取有效的污染治理措施使得污染物排放总量得到削减，为今后的增产提供了可能，使经济收益随产量的增加而提高。

如果考虑由于减少污染物排放量而减少对自然生态环境造成的损失、厂区绿化带来的环境效益、多项资源和能源综合利用收入而减少潜在的环境污染和资源破坏效应等，以及本项目的社会环境效益方面，则本项目的环境收益更大。

9.4 小结

从以上分析来看，该项目环境经济损失主要为环保措施费用和环境质量损失，为一次性或短期环境经济损失，可以通过项目实施产生的经济效益来弥补损失，项目社会、经济正效益均较明显，符合环境效益、社会效益、经济效益同步增长原则。该项目的建设将有利于区域的发展，其产生的环境正效益是主要的、明显的，而其负面效益是轻微的，是可以接受的。

10 环境管理与监测计划

10.1 环境管理要求

10.1.1 施工期环境管理要求

建设方在施工期应安排专人并责成施工监理人员搞好环境监理工作，对噪声、扬尘、水土保持、污水排放等进行监控或定期监测。

应注重环境管理知识宣传教育，强化施工单位环境意识，同时，监督监理单位将施工合同中规定的各项环保措施作为监理工作的重要内容，监督施工单位落实施工中应采取的各项环保措施。

严格执行《建筑施工场界环境噪声排放标准》（GB12523-2011）中规定的各种施工阶段的噪声限值，并执行建筑施工噪声申报登记制度，在工程开工 15 天前填写《建筑施工场地噪声管理审批表》，向生态环境部门申报。

同时环保机构还应监督施工单位做好如下工作：

采取临时性的降噪措施，如隔声板、栏等。调整作业时间，强噪声机械夜间（22:00-06:00）应停止施工。施工期每天定期洒水，做好防尘工作。

10.1.2 营运期环境管理要求

本次评价针对该项目特点初步拟定了以下营运期环境管理计划：

- （1）制定各类环境保护规章制度、规定及技术规程；
- （2）建立完善的环保档案管理制度，包括各类环保文件、环保设施、环保设施检修、运行台账等档案管理；
- （3）监督、检查环保“三同时”的执行情况；
- （4）指定计划开停车、非正常工况和事故状态下的污染物处理、处置和排放管理措施，配置能够满足非正常工况和事故状态下的处理、处置污染物的环保设施；
- （5）定期对各类污染源及环境质量进行监测，保证各类污染源达标排放，环境质量满足标准要求；
- （6）制定“突发性污染事故处理预案”，最大限度地减少对环境造成的影响和破坏。

10.2 污染物排放管理要求

10.2.1 污染物排放清单

本项目各污染物排放清单见表 10-1。

表 10-1 污染物排放清单

单位基本情况	单位名称	湖北江瀚新材料股份有限公司		
	单位住所	湖北省荆州市沙市区经济技术开发区群力大道 36 号		
	建设地址	湖北省荆州市沙市区经济技术开发区群力大道 36 号		
	法定代表人	甘书官	联系人	简永强
	所属行业	C261 基础化学原料制造	联系电话	13997628578
	排放重点污染物及特征污染物种类		COD _{Cr} 、NH ₃ -N、VOCs	
建设内容概括	工程建设内容概况	在厂区西北部预留空地建设功能性硅烷偶联剂及中间体建设项目，将新建生产车间 4 栋，包装车间 1 栋，成品罐区 1 座，中间体罐区 1 座，盐酸吸收区 1 座，洗桶区 1 座，泵区 1 座以及区域控制室 1 栋。项目建成后可年产产品 3-氯丙基三乙氧基硅烷（A110）5000 吨、3-（2,3-环氧丙氧）丙基三甲氧基硅烷（O187）5000 吨、3-甲基丙烯酰氧丙基三甲氧基硅烷（O174）5000 吨、丙基三甲氧基硅烷（N313）5000 吨、正硅酸乙酯（T28）20000 吨、双-[3-(三乙氧基硅)-丙基]-四硫化物（S69）20000 吨，年产中间品 3-氯丙基三乙氧基硅烷中间体（JH-I30）30000 吨		
主要原辅材料情况	序号	原料名称	单位	消耗量
	1	氯丙烯	t/a	13950
	2	三氯氢硅	t/a	24690
	3	乙醇	t/a	35910
	4	四氯化硅	t/a	16900
	5	乙醇钠、乙醇溶液	t/a	40
	6	丙基三氯硅烷	t/a	5620

	7		甲醇		t/a		3095		
	8		甲醇钠、甲醇溶液		t/a		150		
	9		硫化氢		t/a		3100		
	10		氢氧化钠		t/a		1540		
	11		硫磺		t/a		3720		
	12		催化剂		t/a		10		
	13		3-氯丙基三乙氧基硅烷		t/a		18220		
3 污染物控制要求		污染因子及污染防治措施							
控制要求 污染物种类	污染因子	污染治理设施	运行参数	排放形式及去向	排污口信息	执行的环境标准		总量指标	
						污染物排放标准	环境质量标准		
3.1	废气								
3.1.1	5#盐酸吸收区	HCl	二级降膜吸收+碱液喷淋吸收	净化效率 99.99%	无组织排放	/	《大气污染物综合排放标准》(GB16297-1996)	《环境影响评价技术导则-大气环境》(HJ2.2-2018)附录 D 表 D.1)	/
3.1.2	尾气吸收区	甲醇	喷淋吸收处理	净化效率 85%	无组织排放	/	《大气污染物综合排放标准》(GB16297-1996)	《环境影响评价技术导则-大气环境》(HJ2.2-2018)附录 D 表 D.1)	
		VOCs					《挥发性有机物无组织排放控制标准》(GB37822-2019)		
3.1.3	储罐区	VOCs	油气回收系统	净化效率 90%	无组织排放	/	《挥发性有机物无组织排放控制标准》(GB37822-2019)	《环境影响评价技术导则-大气环境》(HJ2.2-2018)	

								附录 D 表 D.1)	
3.2	废水								
3.2.1	综合污水	COD、NH ₃ -N	厂区污水处理站	处理规模为3750m ³ /d	污水总排口	DW001	《污水综合排放标准》(GB8978-1996)表4三级标准及荆州申联环境科技有限公司污水处理厂进水水质标准	《地表水环境质量标准》(GB3838-2002) III类标准	COD 4.508t/a、氨氮 0.376t/a
3.3	噪声	噪声	合理总平布置;选购低噪声设备;设备安装时采取减振、隔声措施,加强密封和平衡性;空压机安装于隔离机房内,进排气采取消声措施,机房设吸声顶;加强厂区绿化等措施				《工业企业厂界环境噪声排放标准》(GB12348-2008)中3类标准	《声环境质量标准》(GB3096-2008)中3类标准	/
3.4	固体废物		治理措施	废物类别代码	产生量 t/a	排放量 t/a			
3.4.1	废矿物油		委托有资质单位处理	HW08	3.6	0	按《一般工业固体废物贮存、处置场污染控制标准》(GB18599-2001)做好在厂区内的暂存,禁止混入生活垃圾及危险废物,应建立档案制度。应将入场得一般工业固体废物的种类和数量以及GB18599-2001要求的资料,详细记录在案,长期保存,供随时查阅。 危险废物按照国家危险废物名录,执行GB18597-2001《危险废物贮存污染控制标准》及其修改单(环保部公告2013年第36号)。危险废物内部转运应填写《危险废物厂内转运记录表》,并设有内部转运		
3.4.2	污泥		作为制砖材料或进入生活垃圾场进行填埋处理	一般工业废物	6.5	0			
3.4.3	生活垃圾		由环卫部门统一清运	生活垃圾	17.25	0			

						专用工具及转运路线；废物转移时应遵守《危险废物转移联单管理办法》，作好废物的记录登记交接工作。	
4	总量控制要求						
排污单位重点污染物排放总量控制要求	排污单位重点水污染物排放总量控制指标						
	重点污染物名称	年许可排放量(t/a)	减排时限	减排量(t/a)	备注		
	COD	4.508	/	/	排入外环境的量		
	NH ₃ -N	0.376	/	/			
	排污单位重点大气污染物排放总量控制指标						
	重点污染物名称	年许可排放量(t/a)	减排时限	减排量(t/a)	备注		
	SO ₂	/	/	/	/		
NO _x	/	/	/				
5	地下水及土壤	见上文“地下水及土壤污染防控措施”					
6	厂区防渗	按照《环境影响评价技术导则地下水环境》（HJ 610-2016）要求对储罐区、5#盐酸吸收区、生产车间、废水管道进行重点防渗，防渗性能不应低于 6.0m 厚、渗透系数为 1.0×10 ⁻⁷ cm/s 的黏土层的防渗性能；对道路、辅助设施进行一般防渗，防渗性能不应低于 1.5m 厚、渗透系数为 1.0×10 ⁻⁷ cm/s 的黏土层的防渗性能；对厂区道路等其它公用工程区等进行简单防渗，进行一般硬化					
7	地下水跟踪监测	共设置 1 个地下水监控点，位于厂区；监测项目：pH、氨氮、硝酸盐、总硬度、铅、镉、铁、锰、溶解性总固体、硫酸盐、总大肠菌群、细菌总数、石油类、铜、锌等。并记录井深、水位、水温。丰、枯水期分别监测一次。					
8	风险防范措施	①强化风险意识、加强安全管理②危废设置专门的暂存场所，针对危废类别选用合适的包装材料，危废暂存前需检查包装材料的完整性，严禁将危废暂存于破损的包装材料内，以免液体、气体物料等泄露污染周围环境，同时对危废暂存区域进行定期检查，以便及时发现泄露事故并进行处理。③生产过程生产和安全管理中要密切注意事故易发部位，必须要做好运行监督检查与维修保养，防祸于未然。必须组织专门人员每天每班多次进行周期性巡回检查，发现异常现象的应及时检修，必要时按照“生产服从安全”原则停车检修，严禁带病或不正常运转。为操作工人提供服装、防尘口罩、安全帽、安全鞋、防护手套、耳塞、护目镜等防护用品；④保证废气处理设施的正常稳定运行，					

		<p>对场地初期雨水进行有效收集。如发现人为原因不开启废气治理设施，责任人应受行政和经济处罚，并承担事故排放责任及相应的法律责任。若末端治理措施因故不能运行，则相关生产工段生产必须停止。为确保处理效率，在车间设备检修期间，末端处理系统也应同时进行检修，日常应有专人负责进行维护；⑤需按照相关规范要求编制《企业突发环境事件应急预案》，按要求落实并进行备案。</p>
--	--	---

10.2.2 主要污染物总量指标

根据《建设项目主要污染物排放总量指标审核及管理暂行办法》（环发[2014]197号）中规定：严格落实污染物排放总量控制制度，把主要污染物排放总量指标作为建设项目环境影响评价审批的前置条件，排放主要污染物的建设项目，在环境影响评价文件审批前，须取得主要污染物排放总量指标。

10.2.2.1 总量控制因子

目前，国家实施污染物排放总量控制的指标共有5项，分别为大气污染物指标（3个）：SO₂、NO_x、VOCs；废水污染物指标（2个）：COD、NH₃-N。

按照《“十二五”主要污染物总量控制规划编制指南》（环办〔2010〕97号），污染物排放总量控制应遵循“环境危害大的、国家重点控制的主要污染物；环境监测和统计手段能够支持的；能够实施总量控制的”指标筛选原则，并根据项目工程分析的污染物排放特征，确定本工程的大气污染物排放总量控制因子为VOCs，废水污染物排放总量控制因子为COD、NH₃-N。

10.2.2.2 总量控制分析

本项目废水主要污染物总量考核按照末端向外环境排放量计算，即按荆州申联环境科技有限公司污水处理厂尾水排放标准浓度核算最终排放量，荆州申联环境科技有限公司污水处理厂尾水排放为COD60mg/L、NH₃-N 5mg/L，本项目新增外排废水排放量约为75134.88m³/a，计算出拟建项目水污染物总量控制指标分别为COD 4.508t/a、NH₃-N 0.376t/a。

本项目废气主要污染物控制指标分别为VOCs 1.152t/a。

10.2.2.3 主要污染物排放总量控制指标来源分析

根据本次评价现有工程回顾及本项目工程分析内容，项目建成后主要污染源总量控制指标统计情况见表10-2：

表 10-2 项目建成后主要污染源总量控制指标统计表

类别	COD	NH ₃ -N	SO ₂	NO _x	VOCs
公司现有工程排放量	10.345	0.862	0	0	1.766
本项目排放量	4.508	0.376	0	0	1.152
建成后全公司排放量	14.853	1.238	0	0	2.918
已批复总量指标	32.829	4.904	2.588	5.874	0

需新增总量指标	0	0	0	0	2.918
---------	---	---	---	---	-------

由上表可知，需要申请总量指标为 VOCs 2.918t/a。

10.2.2.4 主要污染物排放总量控制指标来源分析

根据鄂政办发〔2016〕96号《省人民政府办公厅关于印发湖北省主要污染物排污权有偿使用和交易办法的通知》中第二十七条，湖北江瀚新材料股份有限公司需在取得环境影响评价批复文件前，根据环境影响评价报告中确定的年度许可排放量，申购并取得相应的排污权。

10.2.2.5 主要污染物排放总量控制措施

为满足建设项目需要并确保项目污染物排放量在总量控制指标范围内，建设单位应按“三同时”要求认真落实污染防治措施，确保污染物达标排放并符合总量控制要求。项目的污染治理措施在报告书污染防治章节内容中已经进行了详细的论述，在项目建设过程中和建成投产后的环境管理工作中，企业还必须做到以下几点以保证污染物排放总量达标：

(1) 加强企业环境管理及环境监测，确保各环保设施的正常运行及各污染物达标排放，并落实污染物排放去向的最终处理，避免造成二次环境污染。

(2) 建立完善的污染治理设施运行管理档案；

(3) 采取有效治理和防治措施，控制各类污染源及污染物的排放，确保各类污染源及污染物稳定达标排放；

(4) 持续推行清洁生产，开展清洁生产审计，将预防和治理污染贯穿于整个过程，把全厂的污染削减目标分解到各主要环节，最大限度减轻或消除该项目对环境造成的负面影响；

(5) 采用清洁生产工艺技术、先进设备，以降低水耗、物耗，尽量减少生产工艺过程中的产污量。

10.3 环境管理制度

10.3.1 信息公开方案

根据《建设项目环境影响评价信息公开机制方案》（环发〔2015〕162号）的要求，建设单位应建立信息公开机制。

(1) 公开建设项目开工前的信息

项目报批前，建设单位在建设项目环境影响报告书（表）编制完成后，向环境保护主管部门报批前，向社会公开环境影响报告书（表）全本。

建设项目开工建设前，建设单位应当向社会公开建设项目开工日期、设计单位、施工单位和环境监理单位、工程基本情况、实际选址选线、拟采取的环境保护措施清单和实施计划、由地方政府或相关部门负责配套的环境保护措施清单和实施计划等，并确保上述信息在整个施工期内均处于公开状态。

（2）公开建设项目施工过程中的信息

项目建设过程中，建设单位应当在施工中中期向社会公开项目环境保护措施进展情况、施工期的环境保护措施落实情况、施工期环境监理情况、施工期环境监测结果等。

（3）公开建设项目建成后的信息

建设项目建成后，建设单位应当向社会公开建设项目环评提出的各项环境保护设施和措施执行情况、竣工环境保护验收监测和调查结果。对主要因排放污染物对环境产生影响的建设项目，投入生产或使用后，应当定期向社会特别是周边社区公开主要污染物排放情况。

10.3.2 排污许可证申请

（1）新建项目的排污单位应当在投入生产或使用并产生实际排污行为之前申请领取排污许可证。

（2）排污单位依法按照排污许可证申请与核发技术规范提交排污许可申请，申报排放污染物种类、排放浓度等，测算并申报污染物排放量。

（3）排污单位在申请排污许可证前，应当将主要申请内容，包括排污单位基本信息、拟申请的许可事项、产排污环节、污染防治设施，通过国家排污许可证管理信息平台或者其他规定途径等便于公众知晓的方式向社会公开。公开时间不得少于5日。对实行排污许可简化管理的排污单位，可不进行申请前信息公开。

（4）排污单位应当根据国家排污许可证管理信息平台上填报并提交排污许可证申请，同时向有核发权限的环境保护主管部门提交通过平台印制的书面申请材料。排污单位对申请材料的真实性、合法性、完整性负法律责任。申请材料应当包括：

①排污许可证申请表，主要包括：排污单位基本信息，主要生产装置，废气、废水等产排污环节和污染防治设施，申请的排污口位置和数量、排放方式、排放去向、排放污染物种类、排放浓度和排放量、执行的排放标准。

②有排污单位法定代表人或者实际负责人签字或盖章的承诺书。主要承诺内容包括：对申请材料真实性、合法性、完整性负法律责任；按排污许可证的要求控制污染物排放；按照相关标准规范开展自行监测、台账记录；按时提交执行报告并及时公开有关信息等。

③排污单位按照有关要求对排污口和监测孔规范化设置的情况说明。

④建设项目环境影响评价批复文号，或按照《国务院办公厅关于加强环境监管执法的通知》（国办发〔2014〕56号）要求，经地方政府依法处理、整顿规范并符合要求的相关证明材料。

⑤城镇污水集中处理设施还应提供纳污范围、纳污企业名单、管网布置、最终排放去向等材料。

⑥法律法规规定的其他材料。

对实行排污许可简化管理的排污单位，上述材料可适当简化。

10.3.3 与排污许可证制度衔接要求

根据《关于做好环境影响评价制度与排污许可制衔接相关工作的通知》（环办环评〔2017〕84号）提出：

依据国家或地方污染物排放标准、环境质量和总量控制要求等管理规定，按照污染源核算技术指南、环境影响评价要素导则等技术文件，严格核定排放口数量、位置以及每个排放口的污染物种类、允许排放浓度和允许排放量、排放方式、排放去向、自行监测计划等与污染物排放相关的主要内容。

建设项目发生实际排污行为之前，排污单位应当按照国家环境保护相关法律法规以及排污许可证申请与核发技术规范要求申请排污许可证，不得无证排污或不按证排污。排污许可证执行报告、台账记录以及自行监测执行情况等应作为开展建设项目环境影响后评价的重要依据。

10.3.4 排污口规范化管理

根据国家环保总局环发〔1999〕24号文件及湖北省环保局鄂环监〔1999〕17号文件要求，为进一步强化对污染源的现场监督管理及更好地落实国务院提

出的实施污染物排放总量控制和“一控双达标”的要求，规定一切新建、扩建、改建和限期治理的排污单位必须在建设污染治理设施的同时建设规范化排污口，并作为落实环境保护“三同时”制度的必要组成部分和项目验收内容之一。

排污口规范化技术要求：

①合理确定排污口位置，并按《污染源监测技术规范》设置采样点。按要求填写由国家环境保护总局统一印制的《中华人民共和国规范化排污口标志登记证》并根据登记证的内容建立排污管理档案。

②对于污水排污口应设置规范的、便于测量流量、流速的测量、并安装三角堰、矩形堰、测流槽等测流装置或其它计量装置。

③设立排污口标志，厂区各车间废水处理设施排口均应分别统一编号，设立标志牌，标志牌按照 GB15562.1-2-1998-5《环境保护图形标志》的规定统一规定点监制，车间排污口和厂区排污口可安装简单的计量和记录装置，以便于污染控制与环境管理。

✿ · 环境保护图形标志 ·



④设置监测系统，在排气筒出口处应设取样监测平台，并按国家规定安装废气污染物在线监测系统；在废水排放口安装废水污染物在线监测系统。

⑤规范化整治排污口有关设施属环境保护设施，企业应将其纳入单位设备管理，并选派责任心强，有专业知识和技能的兼、专职人员对排污口进行管理。

⑥固废堆场应设置环境保护图形标志牌，将生活垃圾、工业固废等分开存放，做到防火、防扬散、防渗漏，确保不对周围环境形成二次污染。

⑦设立废水、废气、废渣、噪声的排污位置设立标志牌，标志牌符合《环境保护图形标志》（GB15562.1-2-1998-5）规定监制的规格和样式。各排污必须具备采样和测流条件。

⑧标志牌设置位置在排污口（采样口）附近且醒目处，高度为标志牌上端离地面 2m。排污口附近 1m 范围内有建筑物的，设平面式标志牌，无建筑物设立式标志牌。

⑨规范化排污口的有关设置（如图形标志牌、计量装置、监控装置等）属环保设施，排污单位必须负责日常的维护保养，任何单位和个人不得擅自拆除。

⑩建立排污口档案。包括排污单位名称、排污口编号、适用的计量方式、排污口位置、所排污染物来源、种类、浓度及计量纪录、排放去向、维护和更新记录。

规范化排污口的有关设置（如图形标志牌、计量装置、监控装置等）属环保设施，排污单位必须负责日常的维护保养，任何单位和个人不得擅自拆除，如需变更的须报环保部门同意并办理变更手续。

10.3.5 ISO 环境管理体系

ISO9000 系列质量体系标准在全球范围内广泛推行，令人耳目一新的管理标准开始成为组织经营战略一体化管理的核心。在环境领域，国标标准化组织意识到有必要促使各类组织放弃传统的事后管理的做法，而采取预防的作法，即建立环境管理体系，采用综合的环境管理手段。

ISO14000 系列环境管理标准即是国际标准化组织顺应国际环境保护的发展，依据国际经济与贸易发展的需要而制定的环境管理体系标准。ISO14001 标准是 ISO14000 系列标准中的主体标准，它要求首先在组织内部建立和保持一个符合要求的环境管理体，通过不断地审核、评价活动，推动这个体系的有效运行。这个体系由环境方针、规划、实施、测量和评价、评审和改进等 17 个因素构成，这些环境因素描述了环境管理体系的建立过程及体系建立后通过有计划地评审和持续改进的循环，以保持组织内部环境管理体系的完善和提高。

ISO14001 有助于提高组织的环境意识和管理水平；有助于推动清洁生产，实现污染预防；有助于组织节能降耗，降低成本；减少污染物排放，降低环境事故风险；保证符合法律、法规要求，避免环境刑事责任；满足顾客要求，提

高市场份额；取得绿色通行证，走向国际贸易市场。

为此，公司重视并开展 ISO14000 认证及 ISO14001 审核工作，将其体系纳入到自身的环境管理体系中，建立并保持 ISO14000 环境管理体系，有效地控制污染，以减轻对区域的环境影响，同时，为公司的可持续发展提供保证。

10.3.6 危险废物管理制度

(1) 危险废物专用场地管理制度

目的：确保危险废物的合理、规范有效的管理。

根据相关法律法规的要求，生产过程中所排放的危险废物，必须送至危险废物专用储存点。并由专人管理危险废物的入、出库登记台账。

危险废物储存点不得放置其它物品，应配备相关消防器材及危险废物标示。应保持储存点场地的清洁，危险废物堆放整洁。

(2) 建立危险废物台账管理制度

①建立危险废物台账的依据

《固体法》第五十三条规定“产生危险废物的单位，必须按照国家有关规定制定危险废物管理计划，并向所在地县级以上地方人民政府环境保护行政主管部门申报危险废物的种类、生产量、流向、储存、处置等有关资料。”

②建立台账的意义和目的

建立危险废物台账，如实记载产生危险废物的种类、数量、利用、贮存、处置、流向等信息，是危险废物管理计划制定的基础性内容，是危险废物申报登记制度的基础，是生产单位管理危险废物的重要依据。

提高危险废物管理水平以及危险废物申报登记数据的准确性。

③建立危险废物台账的要求

跟踪记录危险废物在生产单位内部运转的整个流程。与生产记录相结合，建立危险废物台账。

(3) 发生危险废物事故报告制度

①为及时掌握环保事故，加强环境监督管理，特制定本制度。

②环保事故分为速报和处理结果报告二类。速报从发现环保事故，一小时以内上报；处理结果报告在事故处理完后立即上报。

③速报可通过电话、传真、派人直接报告等形式报告荆州市生态环境局。

处理结果报告采用书面报告。

④速报的内容包括：环保事故发生时间、地点、污染源、主要污染物质、经济损失数额、人员受害情况等初步情况。

⑤处理结果报告在速报的基础上，报告有关确切数据、事故发生的原因、过程及采取的应急措施、处理事故的措施、过程和结果，事故潜在或间接的危害、社会影响、处理后的遗留问题、参加处理工作的有关部门和工作内容、出具有关危害与损失的证明文件等详细情况。

（4）危险废物运输管理

①运送危险废物由当地环保部门指定专业资质的运输公司，没有专运车辆的应当在危险废物集中处置场所内及时进行消毒和清洁。

②公司安环部应与运输单位或个人签订防止车辆运输泄漏、遗撒协议书，对运输单位和运输车辆进行督促检查。

③设专人负责运输车辆的管理，制定责任制度并组织实施，严禁使用不符合条件的车辆运输。

④运输车辆不得超量装载。装载工程土石方最高点不得超过槽帮上缘50公分，两侧边缘低于槽帮10-20公分，其它散体物不得超过槽帮上缘。

⑤运输车辆必须按计划的运输线路和时间运输。

⑥运输车辆在运输过程中，必须密封、包扎、苫盖，并将车厢槽帮、车轮清洗干净，保证在运输线路中不泄漏、遗撒、带泥上路。下雨、雪后、道路泥泞时，禁止车辆进出污染道路。

⑦违反上述规定的将按照相关制度或依法进行处罚。

（5）环境保护岗位责任制

①贯彻执行国家、上级有关部门及公司安全生产、环境保护工作的方针、法律、法规、政策和制度，负责本单位的安全（环保）监督、管理工作。

②组织制定、修订并完善本企业职业安全卫生管理制度和安全技术规程、各项环境保护制度，编制安全（环保）技术措施计划，并监督检查执行情况。

③参加本单位建设项目的安全（环保）“三同时”监督，使其符合职业安全卫生技术要求。

④深入现场对各种直接作业环节进行监督检查，督促并协助解决有关安全

问题，纠正违章作业，检查各项安全管理制度的执行情况。遇有危及安全生产的紧急情况，有权令其停止作业，并立即报告有关领导。

⑤负责对环境保护方针、政策、规定和技术知识的宣传教育，检查监督执行情况，搞好环境保护，实现文明生产。

10.3.7 健全其他各项环保制度

结合国家有关环保法律、法规，以及各级环保主管部门的规章制度、管理条例，企业应建立相应的环保管理制度，主要内容包括：

（1）严格执行“三同时”的管理条例

在项目筹备、实施、施工期，严格执行建设项目环境影响评价的制度，并将继续按照国家法律法规要求，严格执行“三同时”，确保污染处理设施能够和生产工艺“同时设计”，和项目主体工程“同时施工”，做到与项目生产“同时验收运行”。

（2）建立报告制度

对项目排放的废气、废水等污染物实行排污许可证登记，按照地方环保主管部门的要求执行排污申报登记制度。要定期向当地环保部门报告污染治理设施运行情况，污染物排放情况以及污染事故、污染纠纷等情况。

企业排污发生重大变化、污染治理设施改变或企业改、扩建等都必须向当地环保部门申报，本项目必须按《建设项目环境保护管理条例》、《关于印发环评管理中部分行业建设项目重大变动清单的通知》（环办〔2015〕52号）等相关文件要求实施。

（3）严格实行在线监测和坚决做到达标排放

对污染防治措施安装在线监测系统，及时向当地环境保护管理部门报送数据；企业也定期进行监测，确保污染物的稳定达标排放。

（4）健全污染处理设施管理制度

保证处理设施能够长期、稳定、有效地进行处理运行。净化设施的操作管理与生产经营活动一起纳入日常管理工作的范畴，落实责任人、操作人员、维修人员、运行经费、设备的备品备件和其他原辅材料。制定各级岗位责任制，编制操作规程，建立管理台帐。

（5）环保奖惩条例

公司应加强宣传教育，提高员工的污染隐患意识和环境风险意识；制定员工参与环保技术培训的计划，提高员工技术素质水平；设立岗位责任制，制定严格的奖、罚制度。建议公司设置环境保护奖励条例，纳入人员考核体系。对爱护环保设施、节能降耗、改善环境者实行奖励；对环保观念淡薄、不按环保管理要求，造成环保设施损坏、环境污染及资源和能源浪费者一律处以重罚。

10.3.8 加强职工教育、培训

加强职工的环境保护知识教育，提高职工环保意识，增加对生产污染危害的认识，明白自身在生产劳动过程中的位置和责任。加强新招人员的上岗培训工作，严格执行培训考核制度，不合格人员决不允许上岗操作。

10.3.9 环保设施管理

公司专职环保设施管理操作人员负责本项目环境保护设施的运行、维护、保养、检修等，其主要工作任务与职责：

- (1) 环保设备的运行、维护、保养、检修与生产设施同样对待；
- (2) 加强环保设施管理，确保污染防治设备完好率达 100%，处理效果达到设计和排放标准要求；
- (3) 编制设备维护保养检修项目及备品备件计划；
- (4) 负责环保设施的更新、改造和引进应用最佳实用技术或装备等。

10.4 环境监测计划

10.4.1 污染源监测计划

10.4.1.1 施工期环境监测计划

项目施工过程中施工环境监测可委托有资质环境检测单位，施工期监测内容如表 10-3。

表 10-3 施工期监测项目一览表

分类	污染物类别	监测项目	监测频次	监测点位
环境空气	施工扬尘	TSP	每季 1 次， 每次 7 天	施工场所、砂石料加工点 200m、施工厂界外 200m 以及 可能受施工影响的敏感点等
环境噪声	施工噪声	等效连续 A 声级	每月 1 次，	施工场界、运输道路主要敏感

			每次 2 天	点设置噪声监测点
地表水	施工污水	水温、pH、COD、SS、DO、氨氮	每季 1 次， 每次 3 天	与评价范围保持基本一致，但监测点位可适当缩小
地下水	污染物下渗	pH、COD、SS、氨氮、亚硝酸盐、挥发酚	每季 1 次， 每次 3 天	可能受影响的厂界和渣场周围地下水设置水质监测点

10.4.1.2 营运期环境监测计划

生产运行期污染源监测计划见表 10-4。

表 10-4 项目营运期环境监测计划

类别	监测对象		监测因子	频次	信息公开
废水	污水处理设施进水口		污水量、pH、COD、BOD ₅ 、氨氮、SS、动植物油、石油类	监督性监测：每季度 1 次	由建设单位定期向公众公开跟踪监测结果
	污水处理设施出水口				
	废水排放口				
雨水	雨水排放口		pH、COD、氨氮、SS	每季度 1 次	
废气	无组织废气	厂界外四周	HCl、甲醇、VOCs	每半年 1 次	
噪声	噪声源车间内		设备噪声、降噪效果、厂界噪声	每季度 1 次，每次监测 2 天	
	噪声源车间外				
	厂界				
固废	污水处理站污泥、废矿物油、生活垃圾		统计固体废物产生量、处理方式(去向)	每月统计 1 次	
地下水	厂区内、上游、下游各一个		pH、高锰酸盐指数、氨氮、AS、Fe、硫酸盐	每半年 1 次	
土壤	厂区内		pH、AS、Fe、铜、锌、镉、铬等	每 5 年 1 次	

上述污染源监测若企业不具备监测条件，可委托有资质的监测单位进行监测，监测结果以报表形式上报当地环境保护主管部门。

10.4.2 监测报告制度

环境管理和监测结果可采用年度报表和文字报告相结合的方式。通常情况下，每次监测完毕，应及时整理数据编写报告，作为企业环境监测档案，并按上级主管部门的要求，按季、年将分析报告及时上报环保部门。

在发生突发事件情况下，要将事故发生的时间、地点、原因、后果和处理结果迅速以文字报告形式呈送上级主管部门以及荆州市生态环境局沙市区分局、荆州市生态环境局。

10.4.3 监测资料的保存与建档

- (1) 应有监测分析原始记录，记录应符合环境监测记录规范要求。
- (2) 及时做好监测资料的分析、反馈、通报与归档。
- (3) 接受环保主管部门的监督和指导。

11 环境影响评价结论

11.1 建设项目建设概况

湖北江瀚新材料股份有限公司前身为荆州市江汉精细化工有限公司，是1998年改制组建的民营股份制企业，位于荆州市沙市经济技术开发区内，公司现占地500亩，拥有总资产过15亿元，职工人数720余人，其中硕士6人，大专以上学历的科技人员220人，拥有一支由80多名高、中级专业技术人员组成的研发团队，现已开发出十二大系列100多个品种的硅烷偶联剂和硅烷交联剂产品，工厂建成多条工艺先进的自动化生产线。

湖北江瀚新材料股份有限公司现投资30000万元，在厂区西北部预留空地建设功能性硅烷偶联剂及中间体建设项目，将新建生产车间4栋，包装车间1栋，成品罐区1座，中间体罐区1座，盐酸吸收区1座，洗桶区1座，泵区1座以及区域控制室1栋。项目建成后可年产产品3-氯丙基三乙氧基硅烷（A110）5000吨、3-（2,3-环氧丙氧）丙基三甲氧基硅烷（O187）5000吨、3-甲基丙烯酰氧丙基三甲氧基硅烷（O174）5000吨、丙基三甲氧基硅烷（N313）5000吨、正硅酸乙酯（T28）20000吨、双-[3-（三乙氧基硅）-丙基]-四硫化物（S69）20000吨，年产中间品3-氯丙基三乙氧基硅烷中间体（JH-I30）30000吨。该项目于2020年12月4日取得了《湖北省固定资产投资项目备案证》（登记备案项目代码：2020-421002-26-03-069196）。

11.2 环境质量现状

根据荆州市环境质量公报，荆州市沙市区6项评价指标中可吸入颗粒物（PM₁₀）、细颗粒物（PM_{2.5}）2项不达标。根据评价范围内监测数据，监测各个指标因子的最大值占标率均没有超过100%，表明评价区域内环境空气质量满足GB3095-2012《环境空气质量标准》二级标准及HJ 2.2-2018《环境影响评价技术导则 大气环境》附录D其他污染物空气质量浓度参考限值要求。

由监测结果可知，在长江（荆州城区段）各监测断面各监测因子的单因子评价指数均小于1，满足《地表水环境质量标准》（GB3838-2002）中规定的III类水体的标准限值。

由监测结果可知，拟建项目四向厂界声环境质量现状均符合《声环境质量标准》（GB3096-2008）的3类区限值。

对照《地下水质量标准》（GB/T14848-2017）III类限值，本次调查范围内的监测点位各监测因子均达到III类标准限值。说明项目选址区域地下水水质现状总体较好，地下水水质基本满足《地下水质量标准》（GB/T14848-2017）III类限值。

各监测点位的中监测因子土壤环境质量均能满足《土壤环境质量 建设用地土壤污染风险管控标准》（GB36600-2018）表1基本项目第二类用地风险筛选值。总体来说，项目区域土壤环境质量状况良好。

11.3 主要环境影响

（1）大气环境影响预测分析结论

本次大气环境影响评价工作等级为一级。评价范围为以项目厂址为中心区域，边长5km的矩形区域。本次评价选取AERMOD模型进行预测。预测结果表明，正常工况条件下，项目外排各废气污染物对评价区域的影响值均可满足相应评价标准要求，对评价区域大气环境影响较小；非正常工况及事故工况下，项目外排各废气污染物出现超过环境质量标准的情况，因此，生产过程中应严格杜绝各种废气的非正常工况及事故工况排放。

本项目5#盐酸吸收区和尾气处理区设置100m的环境防护距离，储罐区设置50m的环境防护距离。根据《荆州市江汉精细化工有限公司5000吨/年废弃物焚烧炉项目环境影响报告书》内容，公司需对焚烧炉排气筒设置600m的环境防护距离，本项目5#盐酸吸收区、尾气吸收区和储罐区的环境防护距离均在其600m的环境防护距离的包络范围内。经实地踏勘，防护距离包络线范围之内不存在现有住户及其他大气环境保护目标。本次评价提出今后在该项目卫生防护距离覆盖范围内不应新建居住区、学校、医院等大气环境敏感建筑物。

企业通过采取相应措施和加强管理尽量减少废气无组织排放，同时应配合当地主管部门做好卫生防护范围内的日常管理工作。通过相应的废气治理措施，排放的废气对周围环境影响均较小。

（2）地表水环境影响预测分析结论

项目废水主要为含硫硅烷蒸馏废水、盐酸吸收区产生的处理废水、尾气水

冲泵区产生的尾气处理废水、洗桶区清洗废水、车间地面清洗废水、生活废水及初期雨水，项目废水拟依托公司现有污水处理站进行处理。综合废水经厂区污水处理站处理后达 GB8978-1996《污水综合排放标准》表 4 三级标准要求 and 州申联环境科技有限公司污水处理厂管网接管要求排入市政污水管网，经园区污水管网排入荆州申联环境科技有限公司污水处理厂进行深度处理，达标后排入长江（荆州城区段）。废水经污水处理厂处理后排放对周边地表水环境影响小。

（3）固体废物环境影响预测分析结论

本项目产生的各种固体废物全部得到有效的处理处置，处理率 100%，而且实现了固体废物的无害化、资源化。本评价认为，项目产生的固体废物采取相应处理处置措施，实现了废物的再利用，本项目所产生的各类固体废物对环境的污染影响较小。

（4）噪声环境影响预测分析结论

通过预测结果统计可以得出，主要噪声设备声源经隔声、减震、消声等措施治理后，污染源强将有不同程度的降低，声源再经过建筑物屏蔽和空气吸收衰减后，声级值有不同程度的减少。预测结果表明：厂界四周各计算点昼、夜噪声贡献值均能满足《工业企业厂界环境噪声排放标准》(GB12348-2008)中 3 类标准限值，项目营运期对外界环境噪声的影响相对较小。

（5）地下水环境影响预测分析结论

根据预测结果，非正常状况下，防渗系统受地质灾害等因素的影响，池体构筑物出现裂缝，废水沿此裂缝下渗，车间主要反应釜发生泄漏，严要求及时采取相应的应急措施，少量污染物伴随废水下渗地下。此时厂区下伏含水层地下水污染物浓度激增，对比《地下水质量标准》（GB/T14848-2017）III类标准限值，污染物在非正常状况发生后不会超标，但需要较长时间恢复至背景水平，因此应尽量避免非正常状况发生。

（6）土壤环境影响预测分析结论

建设项目运营期，项目占地范围内土壤中特征因子在不同年份均的环境影响预测值满足《土壤环境质量建设用地土壤污染风险管控标准》(GB36600-2018)中第二类用地筛选值要求。

(7) 施工期环境影响预测分析结论

本项目施工期废气污染物会给大气环境造成一定的影响，但随施工期完成后自动消失。施工噪声超标排放，由于距离环境敏感点较远，因而噪声影响较小。废水经过设立临时沉淀池和格栅处理，消毒后排放，对环境影响较小。固废通过当地环卫部门及时清运对环境不会造成影响。在施工过程中，土地平整将会造成一定量的水土流失，应当合理安排施工时间，避免大雨、暴雨期大填大挖的前提下，在严格落实本项目水土保持方案中提出的措施及水管部门的审批意见的前提下，项目施工期水土流失的影响较小，在环境承受能力范围内。该工程施工过程中产生的环境影响较小，且随施工完毕而消失。

11.4 公众意见采纳情况

根据公众参与调查和网上公示的反馈情况，暂无人对本工程的建设持反对态度。大多数公众认为本工程对促进当地社会经济发展有积极作用，同时希望，在进行工程建设的过程中，一定要落实环保措施，对废水的排放加强监控，加强排污工程建设，希望生活质量不受影响。对于公众担忧的环境影响问题，以及提出的减缓环境不利影响的建议，建设单位应按本评价具体的防治措施予以落实。

11.5 环境保护措施及污染物排放情况

11.5.1 废水

项目废水主要为含硫硅烷蒸馏废水、盐酸吸收区产生的处理废水、尾气水冲泵区产生的尾气处理废水、洗桶区清洗废水、车间地面清洗废水、生活废水及初期雨水。项目废水拟依托公司现有污水处理站进行处理，污水处理站处理能力为 3750m³/d。污水处理站处理工艺为生产废水→格栅→调节均衡池→中和池→蒸汽加热池→UASB 厌氧反应器→初沉池→预曝池→生物接触氧化→二沉池→达标排放。目前公司现有工程需处理的废水量为 574.72m³/d，污水处理站仍有 3175.28m³/d 的处理余量，本项目将新增废水 250.45m³/d，公司现有污水处理站完全由能力进行处理。

处理后废水污染物浓度满足 GB8978-1996《污水综合排放标准》表 4 三级标准要求 and 园区管网接管要求。公司废水处理达标后经污水管网排入荆州申联

环境科技有限公司污水处理厂集中处理，最终排入长江（荆州城区段）。

11.5.2 废气

项目烷基硅烷系列产品、丙基硅烷系列产品、中间体氯丙基三乙氧基硅烷在酯化反应过程会产生 HCl。HCl 将在新建的盐酸吸收区进行处理，HCl 尾气经微负压抽至各个盐酸吸收区采用封闭式循环二级降膜吸收的处理工艺，盐酸储罐放空口尾气通过密闭管道连接至水冲真空泵吸收，水冲真空泵吸收产生的低浓度盐酸返回至盐酸降膜吸收塔循环使用，经多次循环吸收为 33%的盐酸后抽至盐酸储罐进行储存，其吸收处理效率为 99.99%，剩余尾气则通过碱液吸收塔处理，处理效率 90%，最终微量 HCl 尾气在各盐酸吸收区以无组织的形式排放。

项目在冷凝回收物料时有少量不凝尾气，主要为甲醇、乙醇、VOCs。尾气抽至公司现有工程的尾气处理区，尾气处理区内设有水冲泵喷淋塔，尾气经喷淋吸收处理后，大部分尾气被带入废水，少量尾气在尾气处理区以无组织的形式排放。

本项目新建的中间体及产品储罐区进行了技术改造，储罐区进料采用槽罐车运输罐的气相管道与原料储罐的气相管道相连接，运输罐的液相管道与原料储罐的液相管道相连接，槽罐车的物料通过磁力卸料泵输送至原料储罐。储罐区出料采用原料储罐的气相管道与计量罐的气相管道相连接，原料罐液相管道与计量罐液相管道相连接，储罐内的原料通过磁力输送泵输送至车间计量罐。储罐区进料和出料均采用了密闭内循环的方式，尽可能减少了储罐区大小呼吸废气的无组织排放。

11.5.3 固体废物

本项目产生的固体废弃物包括设备维修废油 S1、污水处理污泥 S2 和生活垃圾 S3。其中设备维修废油 S1 属于 HW08 类危险废物（900-249-08），污水处理污泥 S2 属于一般工业固废。

固体废物通过分类收集分类处置，生活垃圾交由园区环卫部门处置；危险废物废矿物油，厂区内收集暂存后交由有资质单位进行处置；污水处理污泥作为制砖建材或者进入生活垃圾填埋场进行填埋处理。各种固体废物均可得到妥善处置，不对外排放。

11.5.4 噪声

项目对噪声通过采取减振、隔声等措施后，强噪声源可降噪 15~20dB(A)，再经距离衰减后四向厂界噪声均达到贡献值均满足《声环境质量标准》（GB3096-2008）中的 3 类声环境功能区标准限值。

11.6 环境影响经济损益分析

本项目总投资总计为项目总投资 30000 万元，其中环保设施投入约为 410 万元，占工程建设投资 1.37%。该项目环境经济损失主要为环保措施费用和环境质量损失，为一次性或短期环境经济损失，可以通过项目实施产生的经济效益来弥补损失，项目社会、经济正效益均较明显，符合环境效益、社会效益、经济效益同步增长原则。该项目的建设将有利于区域的发展，其产生的环境正效益是主要的、明显的，而其负面效益是轻微的，是可以接受的。

11.7 环境管理与监测计划

为有效保护环境和防止污染事故的发生，公司设有专职环境保护的管理机构和专职环境管理人员。主要负责项目施工期和运行期环境保护方面的检测、日常监督、突发性环境污染事故的处理，以及协调和解决与环保部门和周围公众关系的环境管理工作。

环境监测站负责以全厂环保设施正常运行和厂界污染物监测为主要内容的监测项目。为切实搞好项目运营期污染物达标排放及总量控制达标，建设方应制定科学、合理的环境监测计划以监视环保设施的运行。

11.8 环境风险

本项目风险潜势为III，环境风险评价等级为二级，主要环境风险来自泄漏物料挥发和废气非正常排放，事故期间废水及物料泄漏造成地下水污染，尽管事故概率较小，但要从设计、建设、生产、储运等各方面采取多级防护才能确保安全生产，将上述风险发生的可能性降至最低。本项目应编制环境风险应急预案并在当地环境保护主管部门备案，定期开展风险应急培训和演练。在发生环境风险事故后，按照预案采取有效的污染防控和应急措施，尽量避免发生人员伤亡，最大程度的减缓事故造成不良环境影响。

11.9 清洁生产

通过对该项目原辅材料先进性、生产工艺先进性、技术装备水平先进性和产品水耗能耗及产污量等各方面的分析，该项目符合清洁生产要求，且有一定的先进性。从整体上看，该项目清洁生产水平处于国内先进水平。

11.10 主要污染物总量控制

本期项目建成后，对新增总量指标进行申请，需新申请总量指标为 VOCs 2.918t/a。湖北江瀚新材料股份有限公司应进行相应总量交易，取得了相应排污权。

11.11 项目环境可行性

该项目采用的生产工艺、生产规模和主要产品均不属于《当前部分行业制止低水平重复建设目录》（发改产业〔2004〕746号）中禁止和限制的内容。

根据《产业结构调整指导目录（2019年本）》，属于鼓励类：十一、石化化工“13、苯基氯硅烷、乙烯基氯硅烷等新型有机硅单体，苯基硅油、氨基硅油、聚醚改性型硅油等，苯基硅橡胶、苯撑硅橡胶等高性能硅橡胶及杂化材料，甲基苯基硅树脂等高性能树脂，三乙氧基硅烷等高效偶联剂”，符合《产业结构调整指导目录（2019年本）》相关要求。

项目已取得湖北省固定资产投资项目备案证，等级备案项目编码2020-421002-26-03-069196。根据该备案证认定，该项目符合法律、法规及其他有关规定，符合国家产业政策、投资政策的规定，符合行业准入标准，不属于政府核准或审批而进行备案的项目。

项目选址地周边不存在自然保护区、风景名胜区、饮用水水源保护区、永久基本农田等环境敏感区；项目选址远离城市建成区。

11.12 环境影响结论

综上所述，湖北江瀚新材料股份有限公司功能性硅烷偶联剂及中间体建设项目的建设将促进地区经济的发展。项目建设符合国家现行产业政策，厂址选择合理，符合荆州市沙市经济开发区总体规划，满足资源综合利用和清洁生产的要求，项目环保措施合理，项目投产后正常运行时各种污染物均能满足排放

浓度达标、排放速率达标和主要污染物总量控制指标达标的要求，对周围环境和主要环境保护目标影响较小。项目选址符合当地土地利用规划、地表水环境功能区划、空气环境功能区划、声环境功能区划以及建设项目环境管理的要求，环境风险在可承受范围内。从环保角度而言，该项目在拟建地建设具有环境可行性。